



COMUNE DI RUBIERA

Provincia di Reggio Emilia

LAVORI DI MIGLIORAMENTO SISMICO DELLA PALESTRA DON ANDREOLI CIG. ZA51CB5AD5

LIVELLO PROGETTUALE

PROGETTO ESECUTIVO

ELABORATO / SCALA

CAPITOLATO SPECIALE D'APPALTO

06_EA

COMMITTENTE

COMUNE DI RUBIERA
3° Settore - Lavori pubblici, patrimonio, infrastrutture

RUP

Ing. Sabrina Bocedi

PROGETTISTA

Ing. Stefano Bagagli

TIMBRO E FIRMA



CODICE PROGETTO
17_01

DATA
FEBBRAIO 2017

REVISIONE
1.0

REDATTO

APPROVATO



Bagagli Ingegneria

Via Terra Vergine n°15 65129 Pescara
Fisso : 085.9431183 Mobile: 327.1439947
e-mail : bagagli.ingegneria@gmail.com



COMUNE DI RUBIERA

PROVINCIA DI REGGIO EMILIA

Lavori di	
"MIGLIORAMENTO SISMICO DELLA PALESTRA "DON ANDREOLI"	
CUP:	CIG:

CAPITOLATO SPECIALE D'APPALTO

(articoli 43, commi 3 e 7 del d.P.R. 5 ottobre 2010, n. 207)

Contratto a corpo

(articolo 3 lettera dddd), del Dlgs.vo 50/2016-Codice dei Contratti)

		<i>importi in euro</i>
1	Importo esecuzione lavori a corpo	219.923,50
2	Oneri per l'attuazione dei piani di sicurezza	27.106,23
T	Totale appalto (1 + 2)	247.029,73

Il responsabile del servizio
Ing. Sabina Bocedi

Il progettista
Ing. Stefano Bagagli

Il responsabile del procedimento
Ing. Sabina Bocedi

Sommario

PARTE PRIMA: Definizione tecnica ed economica dell'appalto

TITOLO I – Definizione economica e rapporti contrattuali

Capo 1 - NATURA E OGGETTO DELL'APPALTO

Art. 1	Oggetto dell'appalto e definizioni
Art. 2	Ammontare dell'appalto e importo del contratto
Art. 3	Modalità di stipulazione del contratto
Art. 4	Categorie dei lavori.....
Art. 5	Gruppi di lavorazioni omogenee, categorie contabili

Capo 2 – DISCIPLINA CONTRATTUALE

Art. 6	Interpretazione del contratto e del capitolato speciale d'appalto.....
Art. 7	Documenti che fanno parte del contratto
Art. 8	Disposizioni particolari riguardanti l'appalto
Art. 9	Fallimento dell'appaltatore
Art. 10	Rappresentante dell'appaltatore e domicilio; direttore di cantiere
Art. 11	Norme generali sui materiali, i componenti, i sistemi e l'esecuzione
Art. 12	Convenzioni europee in materia di valuta e termini

Capo 3 - TERMINI PER L'ESECUZIONE

Art. 13	Consegna e inizio dei lavori
Art. 14	Termini per l'ultimazione dei lavori.....
Art. 15	Proroghe
Art. 16	Sospensioni ordinate dalla DL
Art. 17	Sospensioni ordinate dal RUP.....
Art. 18	Penali in caso di ritardo - Premio di accelerazione
Art. 19	Programma esecutivo dei lavori dell'appaltatore e Piano di qualità
Art. 20	Inderogabilità dei termini di esecuzione
Art. 21	Risoluzione del contratto per mancato rispetto dei termini.....

Capo 4 - CONTABILIZZAZIONE DEI LAVORI

Art. 22	Lavori a corpo
Art. 23	Eventuali lavori a misura
Art. 24	Eventuali lavori in economia
Art. 25	Valutazione dei manufatti e dei materiali a piè d'opera

Capo 5 - DISCIPLINA ECONOMICA

Art. 26	Anticipazione del prezzo
Art. 27	Pagamenti in acconto
Art. 28	Pagamenti a saldo
Art. 29	Formalità e adempimenti ai quali sono subordinati i pagamenti
Art. 30	Ritardo nei pagamenti delle rate di acconto e della rata di saldo.....
Art. 31	Revisione prezzi e adeguamento del corrispettivo
Art. 32	Anticipazione del pagamento di taluni materiali
Art. 33	Cessione del contratto e cessione dei crediti.....

Capo 6 - CAUZIONI E GARANZIE

Art. 34	Cauzione provvisoria
Art. 35	Cauzione definitiva
Art. 36	Riduzione delle garanzie.....
Art. 37	Obblighi assicurativi a carico dell'appaltatore

Capo 7 - DISPOSIZIONI PER L'ESECUZIONE

Art. 38	Variazione dei lavori
Art. 39	Varianti per errori od omissioni progettuali.....
Art. 40	Prezzi applicabili ai nuovi lavori e nuovi prezzi

Capo 8 - DISPOSIZIONI IN MATERIA DI SICUREZZA

Art. 41	Adempimenti preliminari in materia di sicurezza
Art. 42	Norme di sicurezza generali e sicurezza nel cantiere
Art. 43	Piano di sicurezza e di coordinamento (PSC) / sostitutivo (PSS)
Art. 44	Modifiche e integrazioni al piano di sicurezza
Art. 45	Piano operativo di sicurezza (POS)
Art. 46	Osservanza e attuazione dei piani di sicurezza

Capo 9 - DISCIPLINA DEL SUBAPPALTO

Art. 47	Subappalto.....
Art. 48	Responsabilità in materia di subappalto
Art. 49	Pagamento dei subappaltatori

Capo 10 - CONTROVERSIE, MANODOPERA, ESECUZIONE D'UFFICIO

Art. 50	Accordo bonario e transazione
Art. 51	Definizione delle controversie
Art. 52	Contratti collettivi e disposizioni sulla manodopera
Art. 53	Documento Unico di Regularità Contributiva (DURC).....
Art. 54	Risoluzione del contratto - Esecuzione d'ufficio dei lavori.....

Capo 11 - DISPOSIZIONI PER L'ULTIMAZIONE

Art. 55	Ultimazione dei lavori e gratuita manutenzione
Art. 56	Termini per il collaudo o per l'accertamento della regolare esecuzione
Art. 57	Presa in consegna dei lavori ultimati.....

Capo 12 - NORME FINALI

Art. 58	Oneri e obblighi a carico dell'appaltatore
Art. 59	Conformità agli standard sociali
Art. 60	Proprietà dei materiali di scavo e di demolizione
Art. 61	Utilizzo di materiali recuperati o riciclati
Art. 62	Terre e rocce da scavo.....
Art. 63	Custodia del cantiere.....
Art. 64	Cartello di cantiere
Art. 65	Eventuale sopravvenuta inefficacia del contratto
Art. 66	Tracciabilità dei pagamenti
Art. 67	Disciplina antimafia
Art. 68	Patto di integrità, protocolli multilaterali, doveri comportamentali
Art. 69	Spese contrattuali, imposte, tasse

ALLEGATI AL TITOLO I DELLA PARTE PRIMA

Allegato A	– Dichiarazione di conformità a standard sociali minimi
------------	---

TITOLO II – Definizione tecnica dei lavori non deducibile da altri elaborati

PARTE SECONDA – SPECIFICAZIONE DELLE PRESCRIZIONI TECNICHE

A) CARATTERISTICHE MECCANICHE DEI MATERIALI PER GLI INTERVENTI EX-NOVO

PARTE PRIMA

Definizione tecnica ed economica dell'appalto

Titolo I – Definizione economica e rapporti contrattuali

CAPO 1. NATURA E OGGETTO DELL'APPALTO

Art. 1. Oggetto dell'appalto e definizioni

1. Il presente appalto si svolge nel pieno rispetto del Nuovo Codice dei contratti di cui al D.lgs.vo 18.04.2016 n.50, del Regolamento DPR 207/2010 e del Capitolato Generale d'Appalto(D.M. 145/2000) per quanto non modificato e/o abrogato, ed il suo oggetto consiste nell'esecuzione di tutti i lavori e forniture necessari per la realizzazione dell'edificio di cui al D.D. n. 1.

Per esso l'affidamento ed esecuzione dei lavori avviene in conformità all'articolo 30 comma 1 del D.lgs.vo 50/2016 secondo le disposizioni della procedura aperta di cui all'art. 60 del D.lgs.vo 50/2016 e con i criteri di aggiudicazione del criterio dell'offerta al minor prezzo di cui all' art 95 comma 4 del decreto legislativo n. 50 del 2016.

2. L'intervento è così individuato:

- a) **Denominazione conferita dalla Stazione appaltante:**

Lavori di miglioramento sismico della palestra "Don Andreoli" in Comune di Rubiera (RE).

- b) **Descrizione Sommaria:**

La tipologia degli interventi previsti ha il fine di conseguire il miglioramento sismico dell'edificio adibito a **palestra municipale "Don Andreoli" del Comune di Rubiera**, parte integrante di un **complesso edilizio isolato costituito dalla suddetta palestra e dagli annessi locali spogliatoio**.



Il corpo di fabbrica fu costruito negli anni venti, in adiacenza all'ex campo di calcio, oggi adibito a parco urbano e profondamente restaurata alla fine degli anni Ottanta (progetto approvato con deliberazione della G.C. n. 71 in data 20/04/1989).

Gran parte del patrimonio edilizio pubblico ha un livello di sicurezza sismica non allineato agli standard attuali, oggi stabiliti dalle norme tecniche per le costruzioni emanate dal Ministero delle Infrastrutture con il DM 14 gennaio 2008.

L'analisi di vulnerabilità che è stata condotta ha messo in relazione come la **capacità** del corpo palestra oggetto di studio si sia dimostrata del tutto **deficitaria** rispetto alla domanda di prestazione richiesta dalla attuale normativa.

Le misure interne nette della palestra risultano di ml. 12,00 x 20,00 ml. Tale unità presenta una controsoffittatura ed è sormontata da una copertura lignea costituita da n° 4 capriate palladiane poste ad un interasse di circa m. 4.50. Il tutto per un'altezza media di circa 9,00 ml..

Un corpo secondario risulta posto a ridosso del prospetto di N-E adibito ad attività sociali, avente forma rettangolare e dimensioni interne nette di ml. 4,45 x 2,85 x 3,05.; il tutto sormontato da una copertura piana latero cementizia. Infine un terzo corpo è ubicato a ridosso del prospetto di N-O destinato a spogliatoi, avente forma di un rettangolo delle dimensioni esterne di ml 20,00x5,70, il tutto sovrastato da un solaio laterocementizio posto a quota 5,12 ml.

La struttura è inoltre risultata malamente connessa in sommità per la presenza della vetusta copertura lignea di cui sopra è cenno, inadeguata a fornire con i suoi elementi discreti una azione cerchiante e di forte legame quali quelli che possono essere al contrario offerti da un tipico impalcato o diaframma sufficientemente rigido.

Oltre a non resistere alle sollecitazioni in fase sismica previste per l'accelerazione al suolo di ancoraggio prevista dal sito (PGA) di Rubiera, la struttura è risultata **anche carente nei confronti delle sollecitazioni statiche ordinarie così come vengono odiernamente combinate in maniera probabilistica tra loro.**

Essendo la fabbrica in muratura, la progettazione ha perseguito i seguenti obiettivi:

1. Interventi volti ad incrementare la resistenza dei maschi murari (C8A.5.6) essenzialmente scuci-cuci per la riparazione localizzata di parti lesionate o degradate e per ricostruire la compagine muraria in corrispondenza di cavità e vani mal richiusi ed ammorsati;
2. Interventi volti ad incrementare la resistenza dei maschi murari (C8A.5.6) mediante l'adozione di rinforzo con intonaco e rete in CFRP su entrambe le facce della parete;



3. Interventi volti a ridurre le carenze dei collegamenti (C8A.5.1) mediante la realizzazione di un cordolo sommitale in c.a. opportunamente ammorsato alla muratura sottostante mediante delle barre filettate in acciaio inox;

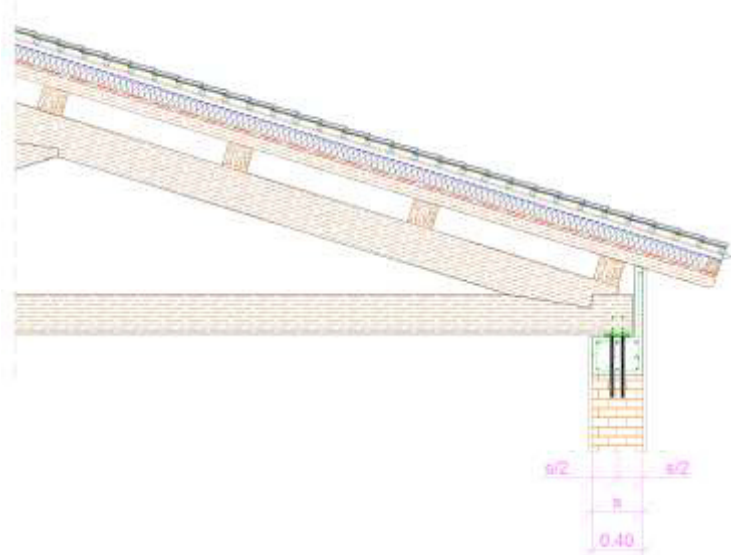

4. Riduzione delle vulnerabilità in copertura attraverso la sostituzione integrale delle fatiscanti strutture lignee esistenti con un più moderno tetto ventilato in legno lamellare;

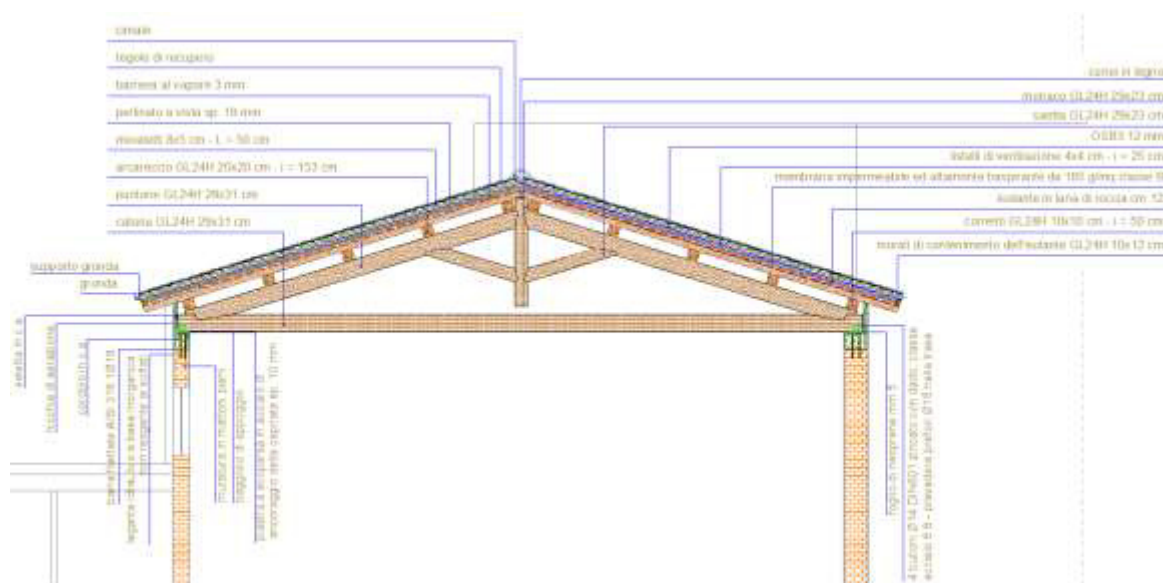

5. Inibizione dei meccanismi locali di ribaltamento mediante tiranti e controventi di falda in copertura disposti a croce di S.Andrea.
3. Sono compresi nell'appalto tutti i lavori, le prestazioni, le forniture e le provviste necessarie per dare il lavoro completamente compiuto e secondo le condizioni stabilite dal capitolato speciale d'appalto, con le caratteristiche tecniche, qualitative e quantitative previste dal progetto esecutivo con i relativi allegati, con riguardo anche ai particolari costruttivi e ai progetti esecutivi delle strutture e relativi calcoli, alle relazioni geologiche e geotecniche. dei quali l'appaltatore dichiara di aver preso completa ed esatta conoscenza.

4. L'esecuzione dei lavori è sempre e comunque effettuata secondo le regole dell'arte e l'appaltatore deve conformarsi alla massima diligenza nell'adempimento dei propri obblighi; trova sempre applicazione l'articolo 1374 del codice civile.
5. Anche ai fini dell'articolo 3, comma 5, della legge n. 136 del 2010 e dell'articolo 66, comma 4, sono stati acquisiti i seguenti codici:

Codice identificativo della gara (CIG)	Codice Unico di Progetto (CUP)

6. Nel presente Disciplinare sono assunte le seguenti definizioni:

- a) **Codice dei contratti**: il decreto legislativo 18 aprile 2016, n. 50;
- b) **Regolamento generale**: il decreto del Presidente della Repubblica 5 ottobre 2010, n. 207 - Regolamento di esecuzione ed attuazione del Codice dei contratti pubblici per quanto vigente;
- c) **Capitolato generale**: il capitolato generale d'appalto approvato con decreto ministeriale 19 aprile 2000, n. 145;
- d) **Decreto n. 81 del 2008**: il decreto legislativo 9 aprile 2008, n. 81, Attuazione dell'articolo 1 della legge 3 agosto 2007, n. 123, in materia di tutela della salute e della sicurezza nei luoghi di lavoro;
- e) **Stazione appaltante**: il soggetto giuridico che indice l'appalto e che sottoscriverà il contratto; qualora l'appalto sia indetto da una Centrale di committenza, per Stazione appaltante si intende l'Amministrazione aggiudicatrice, l'Organismo pubblico o il soggetto, comunque denominato ai sensi dell'articolo 3 del Nuovo Codice i, che sottoscriverà il contratto;
- f) **Appaltatore**: il soggetto giuridico (singolo, raggruppato o consorziato), comunque denominato ai sensi dell'articolo 3 del Codice dei contratti, che si è aggiudicato il contratto;
- g) **RUP**: Responsabile unico del procedimento di cui all'articolo 31 del Codice dei contratti e agli articoli 9 e 10 del Regolamento generale;
- h) **DL**: l'ufficio di direzione dei lavori, titolare della direzione dei lavori, di cui è responsabile il direttore dei lavori, tecnico incaricato dalla Stazione appaltante, ai sensi dell'articolo 101 del Codice dei contratti;
- i) **DURC**: il Documento unico di regolarità contributiva previsto dall'art. 196 del Regolamento generale;
- l) **SOA**: l'attestazione SOA che comprova la qualificazione per una o più categorie, nelle pertinenti classifiche, rilasciata da una Società Organismo di Attestazione, in applicazione dell'articolo 84 del Codice dei contratti e degli articoli da 60 a 96 del Regolamento generale;
- m) **PSC**: il Piano di sicurezza e di coordinamento di cui all'articolo 100 del Decreto n. 81 del 2008;
- n) **POS**: il Piano operativo di sicurezza di cui all'articolo 131, comma 1, lettera c), del Codice dei contratti e agli articoli 89, comma 1, lettera h) e 96, comma 1, lettera g), del Decreto n. 81 del 2001;
- o) **Costo del personale** (anche **CP**): il costo cumulato del personale impiegato, detto anche costo del lavoro, stimato dalla Impresa aggiudicataria sulla base della contrattazione collettiva nazionale e della contrattazione integrativa, comprensivo degli oneri previdenziali e assicurativi, al netto delle spese generali e degli utili d'impresa;
- p) **Costi di sicurezza aziendali** (anche **CS**): i costi che deve sostenere l'Appaltatore per l'adempimento alle misure di sicurezza aziendali, specifiche proprie dell'impresa, connesse direttamente alla propria attività lavorativa e remunerati all'interno del corrispettivo previsto per le singole lavorazioni, nonché per l'eliminazione o la riduzione dei rischi previsti dal Documento di valutazione dei rischi, di cui all'articolo 32, comma 4, lettera o), del Regolamento, nonché all'articolo 26, comma 3, quinto periodo e comma 6, del Decreto n. 81 del 2008;
- q) **Oneri di sicurezza** (anche **OS**): gli oneri per l'attuazione del PSC, relativi ai rischi da interferenza e ai rischi particolari del cantiere oggetto di intervento, di cui all'articolo 16, comma 1, lettera a.2), del Regolamento, nonché all'articolo 26, commi 3, primi quattro periodi, 3-ter e 5, del Decreto n. 81 del 2008 e al Capo 4 dell'allegato

XV allo stesso Decreto n. 81; di norma individuati nella tabella "Stima dei costi della sicurezza" del

Modello per la redazione del PSC allegato II al decreto interministeriale 9 settembre 2014 (in G.U.R.I n. 212 del 12 settembre 2014);

Art. 2. Ammontare dell'appalto e importo del contratto

1. L'importo dell'appalto posto a base dell'affidamento è definito dalla seguente tabella:

	Importi in euro			TOTALE
1	Lavori (L) A CORPO			€ 219.923,50
	Importi in euro	a corpo (C)	a misura (M)	
2	Oneri di sicurezza da PSC (OS)	27.106,23		€ 27.106,23
T	IMPORTO TOTALE APPALTO (1 + 2)			€ 247.029,73

2. L'importo contrattuale sarà costituito dalla somma dei seguenti importi, riportati nella tabella del comma 1:

- importo dei lavori (L) determinato al rigo 1, della colonna «TOTALE», al netto del ribasso percentuale offerto dall'appaltatore in sede di gara sul medesimo importo;
- importo degli Oneri di sicurezza (OS) determinato al rigo 2, della colonna «TOTALE»

3. Ai fini del comma 2, gli importi sono distinti in soggetti a ribasso e non soggetti a ribasso, come segue:

	Importi in euro	soggetti a ribasso	NON soggetti a ribasso
1	Lavori (L) a corpo	€ 219.923,50	
2	Oneri di sicurezza da PSC (OS)		€ 27.106,23

4. Ai fini della determinazione della soglia di cui all'articolo 36 del Codice dei contratti e degli importi di classifica per la qualificazione di cui all'articolo 61 del Regolamento generale (Categorie e Classifiche), ed agli artt. 83 ed 84 comma 1 del Codice rileva l'importo riportato nella casella della tabella di cui al comma 1, in corrispondenza del rigo «T – IMPORTO TOTALE APPALTO (1+2)» e dell'ultima colonna «TOTALE».

5. **Ai sensi dell'art.95 comma 10 e dell'art.97 comma 5 del Nuovo Codice dei Contratti ,nell'offerta economica l'operatore deve indicare i propri costi aziendali concernenti l'adempimento delle disposizioni in materia di salute e sicurezza sui luoghi di lavoro.** A tal fine il comma 5 della citata

norma illustra il modo col quale effettuare le valutazioni necessarie per verificare se l'offerta è anomala: "La stazione appaltante richiede per iscritto, assegnando al concorrente un termine non inferiore a quindici giorni, la presentazione, per iscritto, delle spiegazioni. Essa esclude l'offerta solo se la prova fornita non giustifica sufficientemente il basso livello di prezzi o di costi proposti, tenendo conto degli elementi di cui al comma 2 o se ha accertato, con le modalità di cui al primo periodo, che l'offerta è anormalmente bassa in quanto:

- non rispetta gli obblighi di cui all'articolo 30, comma 3;
- non rispetta gli obblighi di cui all'articolo 105;
- sono incongrui gli oneri aziendali della sicurezza di cui all'articolo 95, comma 9, rispetto all'entità e alle caratteristiche dei lavori, dei servizi e delle forniture";
- il costo del personale è inferiore ai minimi salariali retributivi indicati nelle apposite tabelle di**

cui all'articolo 23, comma 16".

Pertanto gli importi del **costo del personale** non figurante nella tabella di cui al comma 1 e dei costi di **sicurezza aziendali**, semplicemente riportati in maniera indicativa nella citata tabella, vanno elaborati, individuati e riportati dall'operatore economico in sede di presentazione della propria offerta al fine di determinare la congruità del ribasso offerto e consentire all'Amministrazione di stabilire la soglia di anomalia secondo quanto previsto **dall'art.97 commi 3,4,5,6 e 7 del Codice**.

6. Le incidenze delle spese generali e dell'utile di impresa sui prezzi unitari e sugli importi di cui al comma 1 sono state stimate dalla Stazione appaltante nelle seguenti misure:
- a) incidenza delle spese generali (SG): 15 %;
 - b) incidenza dell'Utile di impresa (UT): 10 %.

Art. 3. Modalità di stipulazione del contratto

1. Il contratto è stipulato **"a corpo"** ai sensi dell'articolo 3 lettera dddd), del Codice dei contratti, nonché degli articoli 43, comma 6, e 184, del Regolamento generale. L'importo della contratto, come determinato in sede di gara, resta fisso e invariabile, senza che possa essere invocata da alcuna delle parti contraenti alcuna successiva verifica sulla misura o sul valore attribuito alla quantità.
2. Il prezzo convenuto non può essere modificato sulla base della verifica della quantità o della qualità della prestazione, per cui il computo metrico estimativo, posto a base di gara ai soli fini di agevolare lo studio dell'intervento, non ha valore negoziale. Ai prezzi dell'elenco prezzi unitari di cui agli articoli 32 e 41 del Regolamento generale, utilizzabili esclusivamente ai fini di cui al successivo comma 3, si applica il ribasso percentuale offerto dall'appaltatore in sede di gara, con gli stessi criteri di cui all'articolo 2, commi 2 e 3, del presente Capitolato speciale.
3. I prezzi contrattuali dello «elenco dei prezzi unitari» di cui al comma 2, lettera a), sono vincolanti anche per la definizione, valutazione e contabilizzazione di eventuali varianti, addizioni o detrazioni in corso d'opera, se ammissibili ed ordinate o autorizzate ai sensi dell'articolo 106 del Codice dei contratti, fatto salvo quanto previsto dall'articolo 40, comma 2.
4. I rapporti ed i vincoli negoziali si riferiscono agli importi come determinati ai sensi dell'articolo 2, commi 2 e 3.
5. Il contratto dovrà essere stipulato, a pena di nullità, con atto pubblico notarile informatico, ovvero, in modalità elettronica secondo le norme vigenti per la Stazione appaltante, in forma pubblica amministrativa a cura dell'Ufficiale rogante dell'amministrazione aggiudicatrice o mediante scrittura privata.

Art. 4. Categorie dei lavori

1. Ai sensi dell'articolo 61, comma 3, del Regolamento generale e in conformità all'allegato «A» al predetto Regolamento generale, i lavori sono classificati nella categoria di opere generali **«OG1» Classifica 1 EDIFICI CIVILI E INDUSTRIALI**.
2. La categoria di cui al comma 1 è la categoria prevalente; l'importo della predetta categoria prevalente, al netto dell'importo delle categorie scorporabili di cui al comma 3, ammonta a **euro 206.133,77(83,44%) + euro 1.710,92 (0,69%)_{OG11}= € 207.844,69 - Classifica I**

3. In base all'art.216 comma 15 del Codice dei Contratti, ai sensi degli articoli 92, comma 1 del Regolamento, e dell'articolo 12, commi 1, 2 e 3, della legge n. 80 del 2014, i lavori appartenenti alle categorie diverse da quella prevalente, indicati nella lettera di invito, con i relativi importi, sono riportati nel seguito. Tali lavori sono scorporabili e, a scelta dell'appaltatore, subappaltabili, alle condizioni di legge e del presente Capitolato speciale, fatti salvi i limiti, i divieti e le prescrizioni che seguono:

a) ai sensi dell'articolo 37, comma 11, del Codice dei contratti, le lavorazioni che costituiscono strutture, impianti e opere speciali elencate all'articolo 12, comma 1, della legge n. 80 del 2014 (già articolo 107, comma 2, del Regolamento generale) e disciplinate dall'articolo 92, comma 7, primo e secondo periodo, del Regolamento generale, di importo superiore al 15% (quindici per cento) dell'importo dell'appalto, possono essere eseguite dall'appaltatore, eventualmente in raggruppamento temporaneo o consorzio ordinario costituiti a tale scopo, solo se qualificato mediante il possesso dei requisiti con una delle modalità di cui al punto a.1) oppure al punto a.2), come riepilogati nella tabella di cui al punto a.3):

a.1) attestazione SOA in classifica idonea in relazione all'importo integrale della categoria scorporabile, con facoltà di subappaltarne una quota non superiore al 30% (trenta per cento) e il divieto di subappalto della parte rimanente;

a.2) attestazione SOA in classifica idonea in relazione all'importo almeno pari al 70% (settanta per cento) dell'importo della categoria scorporabile, con l'obbligo di subappaltare la parte per la quale non è posseduta la qualificazione, comunque non superiore al 30% (trenta per cento); l'importo per il quale non è posseduta la qualificazione e che deve essere obbligatoriamente subappaltato concorre alla qualificazione nella categoria prevalente sommandosi all'importo di cui al comma 2, ai sensi dell'articolo 92, comma 1, ultimo periodo, del Regolamento generale;

a.3) i requisiti di cui al punto a.1) oppure al punto a.2) sono riepilogati nella seguente tabella:

categoria		Qualificazione richiesta				% della categoria sul totale > 15%
		al 100%		minima al 70%		
		Importo	Class.	Importo	Class.	
OS21	OPERE STRUTTURALI SPECIALI	€ 39.195,16	I	€ 27.436,61	I	15,87

a.4) ai sensi dell'articolo 92, comma 7, terzo periodo, del Regolamento generale, in parziale deroga alla disciplina di cui ai precedenti punti a.1) e a.2), per la categoria **OS21** di cui al punto a.3) di importo inferiore a 150.000 euro, per il quale è sufficiente l'attestazione SOA in classifica I, in luogo della predetta attestazione SOA sono ammessi i requisiti di cui all'articolo 90, comma 1, del Regolamento generale, nella misura necessaria in relazione agli importi della stessa categoria scorporabile;

4. La categoria prevalente di cui al comma 2 ricomprende le lavorazioni riconducibili a categorie diverse (**OG11**), ciascuna di importo non superiore al 10% (dieci per cento) dell'importo dell'appalto. Tali categorie non rilevano ai fini della qualificazione dell'appaltatore, il loro importo è compreso nell'importo della categoria prevalente di cui al comma 2, rilevano esclusivamente ai fini del subappalto di cui al successivo articolo 47 comma 1, lettera e);

Ai sensi dell'articolo 85, comma 2, del Regolamento generale, il Certificato di esecuzione lavori di cui all'allegato B al citato Regolamento generale, riporterà le stesse lavorazioni come appartenenti alla categoria prevalente; tali lavorazioni sono così elencate:

categoria	Importo <=10%)	classifica	% sul totale
-----------	-------------------	------------	-----------------

OG11	Impianti tecnologici	€ 1.710,92	I	0,69%
-------------	-----------------------------	-------------------	----------	--------------

5. Ai fini dell'articolo 79, comma 16, terzo periodo, del Regolamento generale, ricorrono le condizioni di cui al quarto periodo della stessa norma, per cui la categoria OG11 è stata individuata in alternativa alle categorie OS3, OS28 e OS30, come segue:

<i>categoria</i>		<i>importo</i>	<i>incidenza sul totale degli impianti</i>	<i>uguale o maggiore del</i>
OS3	Impianti idrico-sanitario e simili	€ 618,88	36,17%	=> 10%
OS28	Impianti termici e condizionamento	€ 541,52	31,65%	=> 25%
OS30	Impianti interni elettrici e simili	€ 541,52	31,65%	=> 25%
Totale impianti riconducibili alla OG11		€ 1.710,92	100,00%	---

La categoria **OG11** è pertanto pari a **€ 1710,92** e ricondotta alla **OG1**

Art. 5. Categorie di lavorazioni omogenee, categorie contabili

1. Le categorie di lavorazioni omogenee di cui 161, comma 16, del Regolamento generale e all'articolo 38 del presente Capitolato speciale, sono indicati nella seguente tabella:
2. Gli importi a corpo, indicati nella tabella di cui al comma 1, sono soggetti alla rendicontazione contabile ai sensi dell'articolo 23.

<u>Riepilogo SUPER CATEGORIE</u>			
001	Sicurezza	27'106,23	10,973
002	Demolizioni e rimozioni	22'468,45	9,095
003	Intervento di scuci-cuci	15'932,37	6,450
004	Intervento di placaggio dei maschi mediante FRP	44'909,24	18,180
005	Intervento di realizzazione cordolo copertura	13'507,00	5,468
006	Intervento di realizzazione controventi metallici	4'031,96	1,632
007	Intervento di rifacimento della copertura	90'732,97	36,730
008	Ripristini	28'341,51	11,473
Totale SUPER CATEGORIE euro		247'029,73	100,000

<u>Categorie di Opere GENERALI e SPECIALIZZATE</u>			
OG1 - Edifici civili e industriali		206'132,65	
OS3 - Impianti idrico-sanitario, cucine, lavanderie		618,88	
OS21 - Opere strutturali speciali		39'195,16	
OS28 - Impianti termici e di condizionamento		541,52	
OS30 - Impianti interni elettrici, telefonici, radiotelefonici e televisivi		541,52	
TOTALE euro		247'029,73	

CAPO 2 – DISCIPLINA CONTRATTUALE

Art. 6. Interpretazione del contratto e del capitolato speciale d'appalto

1. In caso di discordanza tra i vari elaborati di progetto vale la soluzione più aderente alle finalità per le quali il lavoro è stato progettato e comunque quella meglio rispondente ai criteri di ragionevolezza e di buona tecnica esecutiva.
2. In caso di norme del presente Capitolato speciale tra loro non compatibili o apparentemente non compatibili, trovano applicazione in primo luogo le norme eccezionali o quelle che fanno eccezione a regole generali, in secondo luogo quelle maggiormente conformi alle disposizioni legislative o regolamentari oppure all'ordinamento giuridico, in terzo luogo quelle di maggior dettaglio e infine quelle di carattere ordinario.
3. L'interpretazione delle clausole contrattuali, così come delle disposizioni del presente Capitolato speciale, è fatta tenendo conto delle finalità del contratto e dei risultati ricercati con l'attuazione del progetto approvato; per ogni altra evenienza trovano applicazione gli articoli da 1362 a 1369 del codice civile.
4. Ovunque nel presente Capitolato si preveda la presenza di raggruppamenti temporanei e consorzi ordinari, la relativa disciplina si applica anche agli appaltatori organizzati in aggregazioni tra imprese aderenti ad un contratto di rete, nei limiti della compatibilità con tale forma organizzativa.

lità con tale forma organizzativa.

Art. 7. Documenti che fanno parte del contratto

1. Fanno parte integrante e sostanziale del contratto d'appalto, ancorché non materialmente allegati:
 - a) il Capitolato generale d'appalto, per quanto non in contrasto con il presente Capitolato speciale o non previsto da quest'ultimo;
 - b) il presente Capitolato speciale comprese le tabelle allegate allo stesso, con i limiti, per queste ultime, descritti nel seguito in relazione al loro valore indicativo;
 - c) tutti gli elaborati grafici e gli altri atti del progetto esecutivo, ivi compresi i particolari costruttivi, i progetti delle strutture e degli impianti, le relative relazioni di calcolo e la perizia geologica, come elencati nell'allegato «A», ad eccezione di quelli esplicitamente esclusi ai sensi del successivo comma 3 ⁽¹⁾;
 - d) l'elenco dei prezzi unitari come definito all'articolo 3;
 - e) il PSC di cui all'articolo 100 del Decreto n. 81 del 2008 e al punto 2 dell'allegato XV allo stesso decreto, nonché le proposte integrative al predetto piano di cui all'articolo 131, comma 2, lettera a), del Codice dei contratti e all'articolo 100, comma 5, del Decreto n. 81 del 2008, se accolte dal coordinatore per la sicurezza;
 - f) il POS di cui all'articolo 131, comma 2, lettera c), del Codice dei contratti, all'articolo 89, comma 1, lettera h), del Decreto n. 81 del 2008 e al punto 3.2 dell'allegato XV allo stesso decreto;
 - g) il cronoprogramma di cui all'articolo 40 del Regolamento generale;
 - h) le polizze di garanzia di cui agli articoli 35 e 37;

2. Sono contrattualmente vincolanti tutte le leggi e le norme vigenti in materia di lavori pubblici e in particolare:
 - a) il Codice dei contratti;
 - b) il Regolamento generale, per quanto applicabile;
 - c) il decreto legislativo n. 81 del 2008, con i relativi allegati.
3. Non fanno invece parte del contratto e sono estranei ai rapporti negoziali:
 - a) il computo metrico e il computo metrico estimativo;
 - b) le tabelle di riepilogo dei lavori e la loro suddivisione per categorie omogenee, ancorché inserite e integranti il presente Capitolato speciale; esse hanno efficacia limitatamente ai fini dell'aggiudicazione per la determinazione dei requisiti speciali degli esecutori e ai fini della valutazione delle addizioni o diminuzioni dei lavori di cui all'articolo 132 del Codice dei contratti;
 - c) le quantità delle singole voci elementari rilevabili dagli atti progettuali, e da qualsiasi altro loro allegato.

Art. 8. Disposizioni particolari riguardanti l'appalto

1. La sottoscrizione del contratto da parte dell'appaltatore equivale a dichiarazione di perfetta conoscenza e incondizionata accettazione anche dei suoi allegati, della legge, dei regolamenti e di tutte le norme vigenti in materia di lavori pubblici, nonché alla completa accettazione di tutte le norme che regolano il presente appalto, e del progetto per quanto attiene alla sua perfetta esecuzione.
2. L'appaltatore dà atto, senza riserva alcuna, della piena conoscenza e disponibilità degli atti progettuali e della documentazione, della disponibilità dei siti, dello stato dei luoghi, delle condizioni pattuite in sede di offerta e ogni altra circostanza che interessi i lavori, che, come da apposito verbale sottoscritto col RUP, consentono l'immediata esecuzione dei lavori.

Art. 9. Fallimento dell'appaltatore

1. In caso di fallimento dell'appaltatore la Stazione appaltante si avvale, senza pregiudizio per ogni altro diritto e azione a tutela dei propri interessi, della procedura prevista dall'art.110 del Codice dei contratti.
2. Se l'esecutore è un raggruppamento temporaneo, in caso di fallimento dell'impresa mandataria o di una impresa mandante trova applicazione l'articolo 48 ai comma 17 e 18 del Codice dei contratti.

Art. 10. Rappresentante dell'appaltatore e domicilio; direttore di cantiere

1. L'appaltatore deve eleggere domicilio ai sensi e nei modi di cui all'articolo 2 del capitolato generale d'appalto; a tale domicilio si intendono ritualmente effettuate tutte le intimazioni, le assegnazioni di termini e ogni altra notificazione o comunicazione dipendente dal contratto.
2. L'appaltatore deve altresì comunicare, ai sensi e nei modi di cui all'articolo 3 del capitolato generale d'appalto, le generalità delle persone autorizzate a riscuotere.
3. Se l'appaltatore non conduce direttamente i lavori, deve depositare presso la Stazione appaltante, ai sensi e nei modi di cui all'articolo 4 del capitolato generale d'appalto, il mandato conferito con atto pubblico a persona idonea, sostituibile su richiesta motivata della Stazione appaltante. La direzione del cantiere è assunta dal direttore tecnico dell'appaltatore o da altro tecnico, avente comprovata

esperienza in rapporto alle caratteristiche delle opere da eseguire. L'assunzione della direzione di cantiere da parte del direttore tecnico avviene mediante delega conferita da tutte le imprese operanti nel cantiere, con l'indicazione specifica delle attribuzioni da esercitare dal delegato anche in rapporto a quelle degli altri soggetti operanti nel cantiere.

4. L'appaltatore, tramite il direttore di cantiere assicura l'organizzazione, la gestione tecnica e la conduzione del cantiere. La DL ha il diritto di esigere il cambiamento del direttore di cantiere e del personale dell'appaltatore per disciplina, incapacità o grave negligenza. L'appaltatore è in tutti i casi responsabile dei danni causati dall'imperizia o dalla negligenza di detti soggetti, nonché della malafede o della frode nella somministrazione o nell'impiego dei materiali.
5. Ogni variazione del domicilio di cui al comma 1, o delle persona di cui ai commi 2, 3 o 4, deve essere tempestivamente notificata Stazione appaltante; ogni variazione della persona di cui al comma 3 deve essere accompagnata dal deposito presso la Stazione appaltante del nuovo atto di mandato.

Art. 11. Norme generali sui materiali, i componenti, i sistemi e l'esecuzione

1. Nell'esecuzione di tutte le lavorazioni, le opere, le forniture, i componenti, anche relativamente a sistemi e subsistemi di impianti tecnologici oggetto dell'appalto, devono essere rispettate tutte le prescrizioni di legge e di regolamento in materia di qualità, provenienza e accettazione dei materiali e componenti nonché, per quanto concerne la descrizione, i requisiti di prestazione e le modalità di esecuzione di ogni categoria di lavoro, tutte le indicazioni contenute o richiamate contrattualmente nel presente Capitolato speciale, negli elaborati grafici del progetto esecutivo e nella descrizione delle singole voci allegata allo stesso capitolato.
2. Per quanto riguarda l'accettazione, la qualità e l'impiego dei materiali, la loro provvista, il luogo della loro provenienza e l'eventuale sostituzione di quest'ultimo, si applicano gli articoli 16 e 17 del capitolato generale d'appalto.
3. L'appaltatore, sia per sé che per i propri fornitori, deve garantire che i materiali da costruzione utilizzati siano conformi al d.P.R. 21 aprile 1993, n. 246.
4. L'appaltatore, sia per sé che per i propri eventuali subappaltatori, deve garantire che l'esecuzione delle opere sia conforme alle «Norme tecniche per le costruzioni» approvate con il decreto del Ministro delle infrastrutture 14 gennaio 2008 (in Gazzetta Ufficiale n. 29 del 4 febbraio 2008).

Art. 12. Convenzioni in materia di valuta e termini

1. In tutti gli atti predisposti dalla Stazione appaltante i valori in cifra assoluta si intendono in euro.
2. In tutti gli atti predisposti dalla Stazione appaltante i valori in cifra assoluta, ove non diversamente specificato, si intendono I.V.A. esclusa.
3. Tutti i termini di cui al presente Capitolato speciale, se non diversamente stabilito nella singola disposizione, sono computati in conformità al Regolamento CEE 3 giugno 1971, n. 1182.

CAPO 3. TERMINI PER L'ESECUZIONE

Art. 13. Consegna e inizio dei lavori

1. La consegna dei lavori intesa come ordine di immediato inizio dei medesimi potrà avvenire subito dopo l'efficacia del contratto (art.32 comma 13 del D.Lgs.vo 50/2016) salvo che in casi d'urgenza. L'esecuzione dei lavori ha inizio dopo la stipula del formale contratto, in seguito a consegna, risultante da apposito verbale, da effettuarsi non oltre 45 giorni dalla predetta stipula, previa convocazione dell'esecutore.
2. Se nel giorno fissato e comunicato l'appaltatore non si presenta a ricevere la consegna dei lavori, la DL fissa un nuovo termine perentorio, non inferiore a 5 giorni e non superiore a 15; i termini per l'esecuzione decorrono comunque dalla data della prima convocazione. Decorso inutilmente il termine di anzidetto è facoltà della Stazione appaltante di risolvere il contratto e incamerare la cauzione, ferma restando la possibilità di avvalersi della garanzia fideiussoria al fine del risarcimento del danno, senza che ciò possa costituire motivo di pretese o eccezioni di sorta. Se è indetta una nuova procedura per l'affidamento del completamento dei lavori, l'appaltatore è escluso dalla partecipazione in quanto l'inadempimento è considerato grave negligenza accertata.
3. E' facoltà della Stazione appaltante procedere in via d'urgenza, alla consegna dei lavori, anche nelle more della stipulazione formale del contratto; la DL provvede in via d'urgenza su autorizzazione del RUP e indica espressamente sul verbale le lavorazioni da iniziare immediatamente.
4. Il RUP accerta l'avvenuto adempimento degli obblighi di cui all'articolo 41 prima della redazione del verbale di consegna di cui al comma 1 e ne comunica l'esito alla DL. La redazione del verbale di consegna è subordinata a tale positivo accertamento, in assenza del quale il verbale di consegna è inefficace e i lavori non possono essere iniziati.
5. Le disposizioni sulla consegna di cui al comma 2, anche in via d'urgenza ai sensi del comma 3, si applicano anche alle singole consegne frazionate, in presenza di temporanea indisponibilità di aree ed immobili; in tal caso si provvede ogni volta alla compilazione di un verbale di consegna provvisorio e l'ultimo di questi costituisce verbale di consegna definitivo anche ai fini del computo dei termini per l'esecuzione, se non diversamente determinati. Il comma 2 si applica limitatamente alle singole parti consegnate, se l'urgenza è limitata all'esecuzione di alcune di esse.
6. L'appaltatore deve trasmettere alla stazione appaltante prima dell'inizio dei lavori, la documentazione di avvenuta denuncia di inizio lavori effettuata agli enti previdenziali, assicurativi ed infortunistici, inclusa la cassa Edile ove dovuta.

Art. 14. Termini per l'ultimazione dei lavori

1. Il tempo utile per ultimare tutti i lavori compresi nell'appalto è fissato in **giorni 120 (centoventi)** naturali consecutivi decorrenti dalla data del verbale di consegna dei lavori (art.107 comma 5 D.Lgs.vo 50/2016).
2. Nel calcolo del tempo di cui al comma 1 è tenuto conto delle ferie contrattuali e delle ordinarie difficoltà e degli ordinari impedimenti in relazione agli andamenti stagionali e alle relative condizioni climatiche.
3. L'appaltatore si obbliga alla rigorosa ottemperanza al cronoprogramma dei lavori che potrà fissare scadenze inderogabili per l'approntamento delle opere necessarie all'inizio di forniture e lavori da effettuarsi da altre ditte per conto della Stazione appaltante oppure necessarie all'utilizzazione, prima della fine dei lavori e previa emissione del certificato di collaudo provvisorio/di regolare esecuzione riferito alla sola parte funzionale delle opere.

Art. 15. Proroghe

1. Se l'appaltatore, per causa a esso non imputabile, non è in grado di ultimare i lavori nel termine contrattuale di cui all'articolo 14, può chiedere la proroga ex art.107 comma 5 del D.lgs.vo 50/2016, presentando apposita richiesta motivata con congruo anticipo e comunque almeno 45 giorni prima della scadenza del termine di cui al predetto articolo 14.
2. In deroga a quanto previsto al comma 1, la richiesta può essere presentata anche se mancano meno di 45 giorni alla scadenza del termine di cui all'articolo 14, comunque prima di tale scadenza, se le cause che hanno determinato la richiesta si sono verificate posteriormente; in questo caso la richiesta deve essere motivata anche in relazione alla specifica circostanza della tardività.
3. La richiesta è presentata alla DL, la quale la trasmette tempestivamente al RUP, corredata dal proprio parere; se la richiesta è presentata direttamente al RUP questi acquisisce tempestivamente il parere della DL.
4. La proroga è concessa o negata con provvedimento scritto del RUP entro 30 giorni dal ricevimento della richiesta; il RUP può prescindere dal parere della DL se questi non si esprime entro 10 giorni e può discostarsi dallo stesso parere; nel provvedimento è riportato il parere della DL se questo è difforme dalle conclusioni del RUP.
5. Nei casi di cui al comma 2 i termini di 30 giorni e di 10 giorni di cui al comma 4 sono ridotti rispettivamente a 10 giorni e a 3 giorni; negli stessi casi se la proroga è concessa formalmente dopo la scadenza del termine di cui all'articolo 14, essa ha effetto retroattivo a partire da tale ultimo termine.
6. La mancata determinazione del RUP entro i termini di cui ai commi 1, 2 o 5 costituisce rigetto della richiesta.

Art. 16. Sospensioni ordinate dalla DL

1. In caso di forza maggiore, condizioni climatologiche oggettivamente eccezionali od altre circostanze speciali che impediscono in via temporanea che i lavori procedano utilmente a regola d'arte (art.107 D.lgs.vo 50/2016 comma 1), la DL d'ufficio o su segnalazione dell'appaltatore può ordinare la sospensione dei lavori redigendo apposito verbale sentito l'appaltatore; costituiscono circostanze speciali le situazioni che determinano la necessità di procedere alla redazione di una variante in corso d'opera nei casi previsti dall'articolo 106, del Codice dei contratti; nessun indennizzo spetta all'appaltatore per le sospensioni di cui al presente articolo.
2. Il verbale di sospensione deve contenere:
 - a) l'indicazione dello stato di avanzamento dei lavori;
 - b) l'adeguata motivazione a cura della DL;
 - c) l'eventuale imputazione delle cause ad una delle parti o a terzi, se del caso anche con riferimento alle risultanze del verbale di consegna o alle circostanze sopravvenute.
3. Il verbale di sospensione è controfirmato dall'appaltatore, deve pervenire al RUP entro il quinto giorno naturale successivo alla sua redazione e deve essere restituito controfirmato dallo stesso o dal suo delegato; se il RUP non si pronuncia entro 5 giorni dal ricevimento, il verbale si dà per riconosciuto e accettato dalla Stazione appaltante. A mente dell'art. 107 comma 4 del Codice ,le contestazioni dell'esecutore in merito alle sospensioni dei lavori sono iscritte a pena di decadenza nei verbali di

sospensione e di ripresa dei lavori, salvo che per le sospensioni inizialmente legittime, per le quali è sufficiente l'iscrizione nel verbale di ripresa dei lavori. Se l'appaltatore non interviene alla firma del verbale di sospensione o rifiuta di sottoscriverlo, deve farne espressa riserva nel registro di contabilità a norma sempre dell'art. 107 comma 4 del Codice.

4. In ogni caso la sospensione opera dalla data di redazione del verbale, accettato dal RUP o sul quale si sia formata l'accettazione tacita; non possono essere riconosciute sospensioni, e i relativi verbali non hanno alcuna efficacia, in assenza di adeguate motivazioni o le cui motivazioni non siano riconosciute adeguate da parte del RUP. Il verbale di sospensione ha efficacia dal quinto giorno antecedente la sua presentazione al RUP, se il predetto verbale gli è stato trasmesso dopo il quinto giorno dalla redazione oppure reca una data di decorrenza della sospensione anteriore al quinto giorno precedente la data di trasmissione.
5. Non appena cessate le cause della sospensione la DL redige il verbale di ripresa che, oltre a richiamare il precedente verbale di sospensione, deve indicare i giorni di effettiva sospensione e il conseguente nuovo termine contrattuale dei lavori differito di un numero di giorni pari all'accertata durata della sospensione. Il verbale di ripresa dei lavori è controfirmato dall'appaltatore e trasmesso al RUP; esso è efficace dalla data della comunicazione all'appaltatore.
6. Se la sospensione, o le sospensioni se più di una, durano per un periodo di tempo superiore ad un quarto della durata complessiva prevista dall'articolo 14, il RUP ne dà avviso all'ANAC. Qualora la sospensione o le sospensioni, durino per un periodo di tempo superiore ad un quarto della durata complessiva dei lavori stessi, o comunque quando superino sei mesi complessivi, l'esecutore può richiedere la risoluzione del contratto senza indennità; se la stazione appaltante si oppone, l'esecutore ha diritto alla rifusione dei maggiori oneri derivanti dal prolungamento della sospensione, oltre i termini suddetti. Nessun indennizzo è dovuto all'esecutore negli altri casi. L'esecutore non ha diritto allo scioglimento del contratto né ad alcuna indennità qualora i lavori, per qualsiasi causa non imputabile alla Stazione Appaltante, non siano ultimati nel tempo contrattuale e qualunque sia il maggiore tempo impiegato (art. 107 comma 5 del D.Lgs. 50/2016).
7. Le disposizioni di cui ai commi precedenti si applicano anche a sospensioni parziali e riprese parziali che abbiano per oggetto parti determinate dei lavori, da indicare nei relativi verbali; in tal caso il differimento dei termini contrattuali è pari ad un numero di giorni costituito dal prodotto dei giorni di sospensione per il rapporto tra l'ammontare dei lavori sospesi e l'importo totale dei lavori previsto nello stesso periodo secondo il programma esecutivo dei lavori di cui all'articolo 19.

Art. 17. Sospensioni ordinate dal RUP

1. Il RUP può ordinare la sospensione dei lavori per cause di pubblico interesse o particolare necessità; l'ordine è trasmesso contemporaneamente all'appaltatore e alla DL ed ha efficacia dalla data di emissione. (art. 107 comma 2 del D.Lgs. 50/2016)
2. Lo stesso RUP determina il momento in cui sono venute meno le ragioni di pubblico interesse o di particolare necessità che lo hanno indotto ad ordinare la sospensione dei lavori ed emette l'ordine di ripresa, trasmesso tempestivamente all'appaltatore e alla DL.
3. Per quanto non diversamente disposto, agli ordini di sospensione e di ripresa emessi dal RUP si applicano le disposizioni dell'articolo 16, commi 2, 3, 5, 6 e 7, in materia di verbali di sospensione e di ripresa dei lavori, in quanto compatibili.

Art. 18. Penali in caso di ritardo

-
1. Nel caso di mancato rispetto del termine stabilito per l'ultimazione dei lavori, per ogni giorno naturale consecutivo di ritardo viene applicata una penale pari allo **0,1 per cento** (zero virgola uno per cento) dell'importo contrattuale, corrispondente a euro _____.
 2. La penale, nella stessa misura percentuale di cui al comma 1, trova applicazione anche in caso di ritardo:
 - a) nell'inizio dei lavori rispetto alla data fissata dalla DL per la consegna degli stessi ai sensi dell'articolo 13, comma 2 oppure comma 3;
 - b) nell'inizio dei lavori per mancata consegna o per inefficacia del verbale di consegna imputabili all'appaltatore che non abbia effettuato gli adempimenti prescritti, ai sensi dell'articolo 13, comma 4;
 - c) nella ripresa dei lavori seguente un verbale di sospensione, rispetto alla data fissata dalla DL;
 - d) nel rispetto dei termini imposti dalla DL per il ripristino di lavori non accettabili o danneggiati.
 3. La penale irrogata ai sensi del comma 2, lettera a), è disapplicata se l'appaltatore, in seguito all'andamento imposto ai lavori, rispetta la prima soglia temporale successiva fissata nel programma esecutivo dei lavori di cui all'articolo 19.
 4. La penale di cui al comma 2, lettera b) e lettera d), è applicata all'importo dei lavori ancora da eseguire; la penale di cui al comma 2, lettera c) è applicata all'importo dei lavori di ripristino o di nuova esecuzione ordinati per rimediare a quelli non accettabili o danneggiati.
 5. Tutte le fattispecie di ritardi sono segnalate tempestivamente e dettagliatamente al RUP da parte della DL, immediatamente al verificarsi della relativa condizione, con la relativa quantificazione temporale; sulla base delle predette indicazioni le penali sono applicate in sede di conto finale ai fini della verifica in sede di collaudo provvisorio/di regolare esecuzione.
 6. L'importo complessivo delle penali determinate ai sensi dei commi 1 e 2 non può superare il 10% (dieci per cento) dell'importo contrattuale; se i ritardi sono tali da comportare una penale di importo superiore alla predetta percentuale trova applicazione l'articolo 21, in materia di risoluzione del contratto.
 7. L'applicazione delle penali non pregiudica il risarcimento di eventuali danni o ulteriori oneri sostenuti dalla Stazione appaltante a causa dei ritardi.

Art. 19. Programma esecutivo dei lavori dell'appaltatore

1. Ai sensi dell'articolo 43, comma 10, del Regolamento generale, entro 30 (trenta) giorni dalla stipula del contratto, e comunque prima dell'inizio dei lavori, l'appaltatore predispone e consegna alla DL un proprio programma esecutivo dei lavori, elaborato in relazione alle proprie tecnologie, alle proprie scelte imprenditoriali e alla propria organizzazione lavorativa; tale programma deve riportare per ogni lavorazione, le previsioni circa il periodo di esecuzione nonché l'ammontare presunto, parziale e progressivo, dell'avanzamento dei lavori alle date contrattualmente stabilite per la liquidazione dei certificati di pagamento deve essere coerente con i tempi contrattuali di ultimazione e deve essere approvato dalla DL, mediante apposizione di un visto, entro cinque giorni dal ricevimento. Trascorso il predetto termine senza che la DL si sia pronunciata il programma esecutivo dei lavori si intende accettato, fatte salve palesi illogicità o indicazioni erronee incompatibili con il rispetto dei termini di ultimazione.
2. Il programma esecutivo dei lavori dell'appaltatore può essere modificato o integrato dalla Stazione appaltante, mediante ordine di servizio, ogni volta che sia necessario alla miglior esecuzione dei lavori e

in particolare:

- a) per il coordinamento con le prestazioni o le forniture di imprese o altre ditte estranee al contratto;
 - b) per l'intervento o il mancato intervento di società concessionarie di pubblici servizi le cui reti siano coinvolte in qualunque modo con l'andamento dei lavori, purché non imputabile ad inadempimenti o ritardi della Stazione appaltante;
 - c) per l'intervento o il coordinamento con autorità, enti o altri soggetti diversi dalla Stazione appaltante, che abbiano giurisdizione, competenze o responsabilità di tutela sugli immobili, i siti e le aree comunque interessate dal cantiere; a tal fine non sono considerati soggetti diversi le società o aziende controllate o partecipate dalla Stazione appaltante o soggetti titolari di diritti reali sui beni in qualunque modo interessati dai lavori intendendosi, in questi casi, ricondotta la fattispecie alla responsabilità gestionale della Stazione appaltante;
 - d) per la necessità o l'opportunità di eseguire prove sui campioni, prove di carico e di tenuta e funzionamento degli impianti, nonché collaudi parziali o specifici;
 - e) se è richiesto dal coordinatore per la sicurezza e la salute nel cantiere, in ottemperanza all'articolo 92, comma 1, del Decreto n. 81 del 2008. In ogni caso il programma esecutivo dei lavori deve essere coerente con il PSC, eventualmente integrato ed aggiornato.
3. I lavori sono comunque eseguiti nel rispetto del cronoprogramma predisposto dalla Stazione appaltante e integrante il progetto esecutivo; tale cronoprogramma può essere modificato dalla Stazione appaltante al verificarsi delle condizioni di cui al comma 2.

Art. 20. Inderogabilità dei termini di esecuzione

1. *Non costituiscono motivo di proroga dell'inizio dei lavori, della loro mancata regolare o continuativa conduzione secondo il relativo programma o della loro ritardata ultimazione:*

- a) il ritardo nell'installazione del cantiere e nell'allacciamento alle reti tecnologiche necessarie al suo funzionamento, per l'approvvigionamento dell'energia elettrica e dell'acqua;
- b) l'adempimento di prescrizioni, o il rimedio a inconvenienti o infrazioni riscontrate dalla DL o dagli organi di vigilanza in materia sanitaria e di sicurezza, ivi compreso il coordinatore per la sicurezza in fase di esecuzione, se nominato;
- c) l'esecuzione di accertamenti integrativi che l'appaltatore ritenesse di dover effettuare per la esecuzione delle opere di fondazione, delle strutture e degli impianti, salvo che siano ordinati dalla DL o espressamente approvati da questa;
- d) il tempo necessario per l'esecuzione di prove sui campioni, di sondaggi, analisi e altre prove assimilabili;
- e) il tempo necessario per l'espletamento degli adempimenti a carico dell'appaltatore comunque previsti dal presente Capitolato speciale o dal capitolato generale d'appalto;
- f) le eventuali controversie tra l'appaltatore e i fornitori, subappaltatori, affidatari, altri incaricati dall'appaltatore né i ritardi o gli inadempimenti degli stessi soggetti;
- g) le eventuali vertenze a carattere aziendale tra l'appaltatore e il proprio personale dipendente;
- h) le sospensioni disposte dalla Stazione appaltante, dalla DL, dal Coordinatore per la sicurezza in fase di esecuzione o dal RUP per inosservanza delle misure di sicurezza dei lavoratori nel cantiere o inosservanza

degli obblighi retributivi, contributivi, previdenziali o assistenziali nei confronti dei lavoratori impiegati nel cantiere;

i) le sospensioni disposte dal personale ispettivo del Ministero del lavoro e della previdenza sociale in relazione alla presenza di personale non risultante dalle scritture o da altra documentazione obbligatoria o in caso di reiterate violazioni della disciplina in materia di superamento dei tempi di lavoro, di riposo giornaliero e settimanale, ai sensi dell'articolo 14 del Decreto n. 81 del 2008, fino alla relativa revoca.

2. Non costituiscono altresì motivo di proroga o differimento dell'inizio dei lavori, della loro mancata regolare o continuativa conduzione secondo il relativo programma o della loro ritardata ultimazione i ritardi o gli inadempimenti di ditte, imprese, fornitori, tecnici o altri, titolari di rapporti contrattuali con la Stazione appaltante, se l'appaltatore non abbia tempestivamente denunciato per iscritto alla Stazione appaltante medesima le cause imputabili a dette ditte, imprese o fornitori o tecnici.
3. Le cause di cui ai commi 1 e 2 non possono costituire motivo per la richiesta di proroghe di cui all'articolo 15, di sospensione dei lavori di cui all'articolo 16, per la disapplicazione delle penali di cui all'articolo 18, né possono costituire ostacolo all'eventuale risoluzione del Contratto ai sensi dell'articolo 21.

Art. 21. Risoluzione del contratto per mancato rispetto dei termini

1. Fatto salvo quanto previsto ai commi 1, 2 e 4, dell'articolo 107 del Codice, le stazioni appaltanti possono, in base all'art.108 del D.Lgs.vo 50/2016, risolvere un contratto pubblico durante il periodo di sua efficacia, se una o più delle seguenti condizioni sono soddisfatte:

- a) il contratto ha subito una modifica sostanziale che avrebbe richiesto una nuova procedura di appalto ai sensi dell'articolo 106 del D.Lgs.vo 50/2016;
- b) con riferimento alle modificazioni di cui all'articolo 106, comma 1, lettere b) e c) sono state superate le soglie di cui al comma 7 del predetto articolo; con riferimento alle modificazioni di cui all'articolo 106, comma 1, lettera e) del predetto articolo, sono state superate eventuali soglie stabilite dalle amministrazioni aggiudicatrici o dagli enti aggiudicatori; con riferimento alle modificazioni di cui all'articolo 106, comma 2, sono state superate le soglie di cui al medesimo comma 2, lettere a) e b);
- c) l'aggiudicatario si è trovato, al momento dell'aggiudicazione dell'appalto in una delle situazioni di cui all'articolo 80, comma 1 del Codice, per quanto riguarda i settori ordinari;
- d) l'appalto non avrebbe dovuto essere aggiudicato in considerazione di una grave violazione degli obblighi derivanti dai trattati, come riconosciuto dalla Corte di giustizia dell'Unione europea in un procedimento ai sensi dell'articolo 258 TFUE, o di una sentenza passata in giudicato per violazione del presente codice.

2. Le stazioni appaltanti devono risolvere un contratto pubblico durante il periodo di efficacia dello stesso qualora:

- a) nei confronti dell'appaltatore sia intervenuta la decadenza dell'attestazione di qualificazione per aver prodotto falsa documentazione o dichiarazioni mendaci;
- b) nei confronti dell'appaltatore sia intervenuto un provvedimento definitivo che dispone l'applicazione di una o più misure di prevenzione di cui al codice delle leggi antimafia e delle relative misure di prevenzione, ovvero sia intervenuta sentenza di condanna passata in giudicato per i reati di cui all'articolo 80 del Codice

La risoluzione del contratto trova applicazione dopo la formale messa in mora dell'appaltatore con assegnazione di un termine per compiere i lavori e in contraddittorio con il medesimo appaltatore.

3. Quando il direttore dei lavori o il responsabile dell'esecuzione del contratto, se nominato, accerta un grave inadempimento alle obbligazioni contrattuali da parte dell'appaltatore, tale da comprometterne la buona riuscita delle prestazioni, invia al responsabile del procedimento una relazione particolareggiata, corredata dei documenti necessari, indicando la stima dei lavori eseguiti regolarmente, il cui importo può essere riconosciuto all'appaltatore. Egli formula, altresì, la contestazione degli addebiti all'appaltatore, assegnando un termine non inferiore a quindici giorni per la presentazione delle proprie controdeduzioni al responsabile del procedimento. Acquisite e valutate negativamente le predette controdeduzioni, ovvero scaduto il termine senza che l'appaltatore abbia risposto, la stazione appaltante su proposta del responsabile del procedimento dichiara risolto il contratto.

Qualora, al di fuori di quanto previsto al comma 3 dell'art.108 del D.Lgs.vo 50/2016, l'esecuzione delle prestazioni ritardi per negligenza dell'appaltatore rispetto alle previsioni del contratto, il direttore dei lavori o il responsabile unico dell'esecuzione del contratto, se nominato gli assegna un termine, che, salvo i casi d'urgenza, non può essere inferiore a dieci giorni, entro i quali l'appaltatore deve eseguire le prestazioni. Scaduto il termine assegnato, e redatto processo verbale in contraddittorio con l'appaltatore, qualora l'inadempimento permanga, la stazione appaltante risolve il contratto, fermo restando il pagamento delle penali.

4. Nel caso di risoluzione del contratto l'appaltatore ha diritto soltanto al pagamento delle prestazioni relative ai lavori, servizi o forniture regolarmente eseguiti, decurtato degli oneri aggiuntivi derivanti dallo scioglimento del contratto; la penale di cui all'articolo 18, comma 1, è computata sul periodo determinato sommando il ritardo accumulato dall'appaltatore rispetto al programma esecutivo dei lavori e il termine assegnato dalla DL per compiere i lavori con la messa in mora .

Sono dovuti dall'appaltatore i danni subiti dalla Stazione appaltante in seguito alla risoluzione del contratto, comprese le eventuali maggiori spese connesse al completamento dei lavori affidato a terzi. Per il risarcimento di tali danni la Stazione appaltante può trattenere qualunque somma maturata a credito dell'appaltatore in ragione dei lavori eseguiti nonché rivalersi sulla garanzia fideiussoria.

5. L'eventuale ritardo imputabile all'appaltatore nel rispetto dei termini per l'ultimazione dei lavori **superiore a 30 (trenta) giorni** naturali consecutivi produce la risoluzione del contratto, a discrezione della Stazione appaltante e senza obbligo di ulteriore motivazione.

CAPO 4. CONTABILIZZAZIONE DEI LAVORI

Art. 22. Lavori a corpo

1. La valutazione del lavoro a corpo è effettuata secondo le specificazioni date nell'enunciazione e nella descrizione del lavoro a corpo, nonché secondo le risultanze degli elaborati grafici e di ogni altro allegato progettuale; il corrispettivo per il lavoro a corpo resta fisso e invariabile senza che possa essere invocata dalle parti contraenti alcuna verifica sulla misura o sul valore attribuito alla quantità di detti lavori.
2. Nel corrispettivo per l'esecuzione del lavoro a corpo s'intende sempre compresa ogni spesa occorrente per dare l'opera compiuta sotto le condizioni stabilite dal presente Capitolato speciale e secondo i tipi indicati e previsti negli atti progettuali. Pertanto nessun compenso può essere richiesto per lavori, forniture e prestazioni che, ancorché non esplicitamente specificati nella descrizione dei lavori a corpo, siano rilevabili dagli elaborati grafici o viceversa. Lo stesso dicasi per lavori, forniture e prestazioni tecnicamente e intrinsecamente indispensabili alla funzionalità, completezza e corretta realizzazione dell'opera appaltata secondo le regole dell'arte.
3. La contabilizzazione del lavoro a corpo è effettuata applicando all'importo netto di aggiudicazione le percentuali convenzionali relative alle singole categorie e sottocategorie disaggregate di lavoro indicate nella tabella di cui all'articolo 5, di ciascuna delle quali è contabilizzata la quota parte in proporzione al lavoro eseguito, ai sensi dell'articolo 184 del Regolamento generale..
4. L'elenco dei prezzi unitari e il computo metrico hanno validità ai soli fini della determinazione del prezzo a base d'asta in base al quale effettuare l'aggiudicazione, in quanto l'appaltatore era tenuto, in sede di partecipazione alla gara, a verificare le voci e le quantità richieste per l'esecuzione completa dei lavori progettati, ai fini della formulazione della propria offerta e del conseguente corrispettivo, anche ai sensi dell'articolo 118, comma 2, del Regolamento generale.
5. Gli oneri di sicurezza (OS), determinati nella tabella di cui all'articolo 2, comma 1, rigo 2, come evidenziati nell'apposita colonna rubricata «oneri sicurezza» nella tabella di cui all'articolo 5, comma 1, sono valutati a corpo in base all'importo previsto separatamente dall'importo dei lavori negli atti progettuali e sul bando di gara, secondo la percentuale stabilita nella predetta tabella, intendendosi come eseguita e liquidabile la quota parte proporzionale a quanto eseguito. La liquidazione di tali oneri è subordinata all'assenso del coordinatore per la sicurezza e la salute in fase di esecuzione.
6. Non possono considerarsi utilmente eseguiti e, pertanto, non possono essere contabilizzati e annotati nel Registro di contabilità, gli importi relativi alle voci disaggregate di cui all'articolo 184 del Regolamento generale, per l'accertamento della regolare esecuzione delle quali sono necessari certificazioni o collaudi tecnici specifici da parte dei fornitori o degli installatori, previsti all'articolo 55, comma 4, e tali documenti non siano stati consegnati alla DL. Tuttavia, la DL, sotto la propria responsabilità, può contabilizzare e registrare tali voci, con una adeguata riduzione dell'aliquota di incidenza, in base al principio di proporzionalità e del grado di potenziale pregiudizio per la funzionalità dell'opera.

Art. 23. Eventuali lavori a misura

1. Se in corso d'opera devono essere introdotte variazioni ai lavori ai sensi degli articoli 38 o 39, e per tali variazioni ricorrono le condizioni di cui all'articolo 43, comma 9, del Regolamento generale, per cui risulta eccessivamente oneroso individuarne in maniera certa e definita le quantità e pertanto non è

possibile la loro definizione nel lavoro "a corpo", esse possono essere preventivate a misura. Le relative lavorazioni sono indicate nel provvedimento di approvazione della perizia con puntuale motivazione di carattere tecnico e con l'indicazione dell'importo sommario del loro valore presunto e della relativa incidenza sul valore complessivo del contratto.

2. Nei casi di cui al comma 1, se le variazioni non sono valutabili mediante i prezzi unitari rilevabili dagli atti progettuali o di gara, si procede mediante la formazione dei nuovi prezzi ai sensi dell'articolo 40, fermo restando che le stesse variazioni possono essere predefinite, sotto il profilo economico, con atto di sottomissione "a corpo".
3. Non sono comunque riconosciuti nella valutazione ingrossamenti o aumenti dimensionali di alcun genere non rispondenti ai disegni di progetto se non saranno stati preventivamente autorizzati dalla DL.
4. Nel corrispettivo per l'esecuzione degli eventuali lavori a misura s'intende sempre compresa ogni spesa occorrente per dare l'opera compiuta sotto le condizioni stabilite dal presente Capitolato speciale e secondo i tipi indicati e previsti negli atti della perizia di variante.
5. La contabilizzazione delle opere e delle forniture è effettuata applicando alle quantità eseguite i prezzi unitari netti desunti dall'elenco dei prezzi unitari di cui all'articolo 3, comma 2.
6. Gli eventuali oneri per la sicurezza che fossero individuati a misura in relazione alle variazioni di cui al comma 1, sono valutati sulla base dei relativi prezzi di elenco, oppure formati ai sensi del comma 2, con le relative quantità.
7. Si applica quanto previsto dall'articolo 22, comma 6, in quanto compatibile.

Art. 24. Eventuali lavori in economia

1. La contabilizzazione degli eventuali lavori in economia introdotti in sede di variante in corso di contratto è effettuata con le modalità previste dall'articolo 179 del Regolamento generale, come segue:
 - a) per quanti riguarda i materiali applicando il ribasso contrattuale ai prezzi unitari determinati ai sensi dell'articolo 40;
 - b) per quanto riguarda i trasporti, i noli e il costo del personale o della manodopera, secondo i prezzi vigenti al momento della loro esecuzione, incrementati delle percentuali per spese generali e utili (se non già comprese nei prezzi vigenti) ed applicando il ribasso contrattuale esclusivamente su queste due ultime componenti.
2. Gli eventuali oneri per la sicurezza individuati in economia sono valutati con le modalità di cui al comma 1, senza applicazione di alcun ribasso.
3. Ai fini di cui al comma 1, lettera b), le percentuali di incidenza delle spese generali e degli utili, sono determinate nella misura minima prevista dall'articolo 32, comma 2, lettere b) e c), del Regolamento generale.

Art. 25. Valutazione dei manufatti e dei materiali a piè d'opera

1. Non sono valutati i manufatti ed i materiali a piè d'opera, ancorché accettati dalla DL.

CAPO 5. DISCIPLINA ECONOMICA

Art. 26. Anticipazione del prezzo

1. Ai sensi dell'**articolo 35 comma 18 del Nuovo Codice dei Contratti** di cui al D.Lgs.vo 50/2016 è dovuta all'appaltatore una somma, a titolo di anticipazione, pari al 20 % (venti per cento) dell'importo del contratto. L'anticipazione verrà erogata dopo la sottoscrizione del contratto medesimo ed entro 15 (quindici) giorni dalla data di effettivo inizio dei lavori accertato dal RUP. Nel caso il contratto sia sottoscritto nel corso dell'ultimo trimestre dell'anno, l'anticipazione è erogata nel primo mese dell'anno successivo, sempre che sia stato accertato l'effettivo inizio dei lavori. La ritardata corresponsione dell'anticipazione obbliga al pagamento degli interessi corrispettivi a norma dell'articolo 1282 codice civile.
2. L'anticipazione è revocata se l'esecuzione dei lavori non procede secondo i tempi contrattuali e, in tale caso, spettano alla Stazione appaltante anche gli interessi corrispettivi al tasso legale con decorrenza dalla data di erogazione della anticipazione.
3. Fermo restando quanto previsto dall'articolo 29, l'erogazione dell'anticipazione è subordinata alla prestazione, da parte dell'appaltatore, di apposita garanzia, alle seguenti condizioni:
 - a) importo garantito almeno pari all'anticipazione, maggiorato dell'I.V.A. all'aliquota di legge, maggiorato altresì del tasso legale di interesse applicato al periodo necessario al recupero dell'anticipazione stessa in base al cronoprogramma dei lavori;
 - b) la garanzia può essere ridotta gradualmente in corso d'opera, in proporzione alle quote di anticipazione recuperate in occasione del pagamento dei singoli stati di avanzamento, fino all'integrale compensazione;
 - c) la garanzia deve essere prestata mediante presentazione di atto di fideiussione rilasciato da una banca o da un intermediario finanziario autorizzato o polizza fideiussoria rilasciata da impresa di assicurazione, conforme alla scheda tecnica 1.3, allegata al decreto ministeriale 12 marzo 2004, n. 123, in osservanza delle clausole di cui allo schema tipo 1.3 allegato al predetto decreto;
 - d) per quanto non previsto trova applicazione l'articolo 3 del decreto del Ministro del tesoro 10 gennaio 1989 e l'articolo 140, commi 2 e 3, del Regolamento generale.
5. La Stazione procede all'escussione della fideiussione di cui al comma 4 in caso di revoca dell'anticipazione di cui al comma 3, salvo che l'appaltatore provveda direttamente con risorse proprie prima della predetta escussione.

Art. 27. Pagamenti in acconto

1. Le rate di acconto sono dovute ogni qualvolta l'importo dei lavori eseguiti, contabilizzati ai sensi degli articoli 22, 23, 24 e 25, raggiungono un importo non inferiore a **€ 80.000,00 (euro ottantatamila)**, come risultante dal Registro di contabilità e dallo Stato di avanzamento lavori di cui rispettivamente agli articoli 188 e 194 del Regolamento generale.
2. La somma ammessa al pagamento è costituita dall'importo progressivo determinato nella documentazione di cui al comma 1:
 - a) al netto del ribasso d'asta contrattuale applicato agli elementi di costo come previsto all'articolo 2, comma 3;
 - b) incrementato della quota relativa degli oneri di sicurezza previsti nella tabella di cui all'articolo 5, colonna OS;

- c) al netto della ritenuta dello 0,50% (zero virgola cinquanta per cento), a garanzia dell'osservanza delle norme in materia di contribuzione previdenziale e assistenziale (art.30 comma 5 del D.Lgs.vo 50/2016), da liquidarsi, nulla ostando, in sede di conto finale;
 - d) al netto dell'importo degli stati di avanzamento precedenti.
3. Entro 45 (quarantacinque) giorni dal verificarsi delle condizioni di cui al comma 1:
- a) la DL redige la contabilità ed emette lo stato di avanzamento dei lavori, ai sensi dell'articolo 194 del Regolamento generale, che deve recare la dicitura: «lavori a tutto il» con l'indicazione della data di chiusura;
 - b) il RUP emette il conseguente certificato di pagamento, ai sensi dell'articolo 195 del Regolamento generale, che deve riportare esplicitamente il riferimento al relativo stato di avanzamento dei lavori di cui alla lettera a), con l'indicazione della data di emissione. Sul certificato di pagamento è operata la ritenuta per la compensazione dell'anticipazione ai sensi dell'articolo 26, comma 2.
3. Entro 45 (quarantacinque) giorni dal verificarsi delle condizioni di cui al comma 1:
- a) la DL redige la contabilità ed emette lo stato di avanzamento dei lavori, ai sensi dell'articolo 194 del Regolamento generale, che deve recare la dicitura: «lavori a tutto il» con l'indicazione della data di chiusura;
 - b) il RUP emette il conseguente certificato di pagamento, ai sensi dell'articolo 195 del Regolamento generale, che deve riportare esplicitamente il riferimento al relativo stato di avanzamento dei lavori di cui alla lettera a), con l'indicazione della data di emissione. Sul certificato di pagamento è operata la ritenuta per la compensazione dell'anticipazione ai sensi dell'articolo 26, comma 2.
4. Fermo restando quanto previsto dall'articolo 29, la Stazione appaltante provvede a corrispondere l'importo del certificato di pagamento entro i successivi 30 (trenta) giorni, mediante emissione dell'apposito mandato e alla successiva erogazione a favore dell'appaltatore ai sensi dell'articolo 185 del decreto legislativo 18 agosto 2000, n. 267.
5. Se i lavori rimangono sospesi per un periodo superiore a 45 (quarantacinque) giorni, per cause non dipendenti dall'appaltatore, si provvede alla redazione dello stato di avanzamento e all'emissione del certificato di pagamento, prescindendo dall'importo minimo di cui al comma 1.
6. In deroga alla previsione del comma 1, se i lavori eseguiti raggiungono un importo pari o superiore al 90% (novanta per cento) dell'importo contrattuale, può essere emesso uno stato di avanzamento per un importo inferiore a quello minimo previsto allo stesso comma 1, ma non superiore al 95% (novantacinque per cento) dell'importo contrattuale. Non può essere emesso alcun stato di avanzamento quando la differenza tra l'importo contrattuale e i certificati di pagamento già emessi sia inferiore al **10 % (dieci per cento)** dell'importo contrattuale medesimo. L'importo residuo dei lavori è contabilizzato nel conto finale e liquidato ai sensi dell'articolo 28. Per importo contrattuale si intende l'importo del contratto originario eventualmente adeguato in base all'importo degli atti di sottomissione approvati.

Art. 28. Pagamenti a saldo

- 1. Il conto finale dei lavori è redatto entro **30 (trenta) giorni dalla data della loro ultimazione**, accertata con apposito verbale; è sottoscritto dalla DL e trasmesso al RUP; col conto finale è accertato e proposto l'importo della rata di saldo, qualunque sia il suo ammontare, la cui liquidazione definitiva ed erogazione è subordinata all'emissione del certificato di cui al comma 3 e alle condizioni di cui al comma 4.
- 2. Il conto finale dei lavori deve essere sottoscritto dall'appaltatore, su richiesta del RUP, entro il termine perentorio di 15 gg (quindici) giorni; se l'appaltatore non firma il conto finale nel termine indicato, o se

lo firma senza confermare le domande già formulate nel registro di contabilità, il conto finale si ha come da lui definitivamente accettato. Il RUP formula in ogni caso una sua relazione al conto finale.

3. La rata di saldo, comprensiva delle ritenute di cui all'articolo 27, comma 2, al netto dei pagamenti già effettuati e delle eventuali penali, nulla ostando, è pagata entro 45 (quarantacinque) giorni dopo l'avvenuta emissione del certificato di regolare esecuzione previa presentazione di regolare fattura fiscale, ai sensi dell'articolo 185 del decreto legislativo 18 agosto 2000, n. 267.
4. Il pagamento della rata di saldo non costituisce presunzione di accettazione dell'opera, ai sensi dell'articolo 1666, secondo comma, del codice civile.
5. Fermo restando quanto previsto all'articolo 29, il pagamento della rata di saldo è disposto solo a condizione che l'appaltatore presenti apposita garanzia fideiussoria ai sensi dell'articolo 141, comma 9, del Codice dei contratti e dell'articolo 124, comma 3, del Regolamento generale, emessa nei termini e alle condizioni che seguono:
 - a) un importo garantito almeno pari all'importo della rata di saldo, maggiorato dell'I.V.A. all'aliquota di legge, maggiorato altresì del tasso legale di interesse applicato al periodo di due anni;
 - b) efficacia dalla data di erogazione della rata di saldo con estinzione due anni dopo l'emissione del certificato di regolare esecuzione;
 - c) prestata con atto di fideiussione rilasciato da una banca o da un intermediario finanziario autorizzato o con polizza fideiussoria rilasciata da impresa di assicurazione, conforme alla scheda tecnica 1.4, allegata al decreto ministeriale 12 marzo 2004, n. 123, in osservanza delle clausole di cui allo schema tipo 1.4 allegato al predetto decreto.
6. Salvo quanto disposto dall'articolo 1669 del codice civile, l'appaltatore risponde per la difformità ed i vizi dell'opera, ancorché riconoscibili, purché denunciati dalla Stazione appaltante entro 24 (ventiquattro) mesi dall'ultimazione dei lavori riconosciuta e accettata.
7. L'appaltatore e la DL devono utilizzare la massima diligenza e professionalità, nonché improntare il proprio comportamento a buona fede, al fine di evidenziare tempestivamente i vizi e i difetti riscontrabili nonché le misure da adottare per il loro rimedio.

Art. 29. Formalità e adempimenti ai quali sono subordinati i pagamenti

1. Ogni pagamento è subordinato alla presentazione alla Stazione appaltante della pertinente fattura fiscale, contenente i riferimenti al corrispettivo oggetto del pagamento ai sensi dell'articolo 1, commi da 209 a 213, della legge 24 dicembre 2007, n. 244 e del decreto del Ministro dell'economia e delle finanze 3 aprile 2013, n. 55.
2. Ogni pagamento è altresì subordinato:
 - a) all'acquisizione del DURC dell'appaltatore e degli eventuali subappaltatori, ai sensi dell'articolo 53, comma 2; ai sensi dell'articolo 31, comma 7, della legge n. 98 del 2013, il titolo di pagamento deve essere corredato dal DURC, anche in formato elettronico;
 - b) all'acquisizione dell'attestazione di cui al successivo comma 3;
 - c) agli adempimenti di cui all'articolo 49 in favore dei subappaltatori e subcontraenti, se sono stati stipulati contratti di subappalto o subcontratti di cui allo stesso articolo;
 - d) all'ottemperanza alle prescrizioni di cui all'articolo 66 in materia di tracciabilità dei pagamenti;
 - e) ai sensi dell'articolo 48-bis del d.P.R. n. 602 del 1973, introdotto dall'articolo 2, comma 9, della legge

n. 286 del 2006, all'accertamento, da parte della Stazione appaltante, che il beneficiario non sia inadempiente all'obbligo di versamento derivante dalla notifica di una o più cartelle di pagamento per un ammontare complessivo pari almeno all'importo da corrispondere con le modalità di cui al d.m. 18 gennaio 2008, n. 40. In caso di inadempimento accertato, il pagamento è sospeso e la circostanza è segnalata all'agente della riscossione competente per territorio.

3. In caso di ritardo nel pagamento delle retribuzioni dovute al personale dipendente dell'appaltatore, dei subappaltatori o dei soggetti titolari di subappalti e cottimi, impiegato nel cantiere, il RUP invita per iscritto il soggetto inadempiente, e in ogni caso l'appaltatore, a provvedere entro 15 (quindici) giorni. Decorso infruttuosamente tale termine senza che sia stata contestata formalmente e motivatamente la fondatezza della richiesta, la Stazione appaltante provvede alla liquidazione del certificato di pagamento trattenendo una somma corrispondente ai crediti vantati dal personale dipendente, ai fini di cui all'articolo 52, comma 2.

Art. 30. Ritardo nei pagamenti delle rate di acconto e della rata di saldo

1. Non sono dovuti interessi per i primi 45 (quarantacinque) giorni intercorrenti tra il verificarsi delle condizioni e delle circostanze per l'emissione del certificato di pagamento ai sensi dell'articolo 31 e la sua effettiva emissione e messa a disposizione della Stazione appaltante per la liquidazione; trascorso tale termine senza che sia emesso il certificato di pagamento, sono dovuti all'appaltatore gli interessi legali per i primi 60 (sessanta) giorni di ritardo; trascorso infruttuosamente anche questo termine spettano all'appaltatore gli interessi di mora nella misura stabilita con apposito decreto ministeriale di cui al Codice dei contratti.
2. In caso di ritardo nel pagamento della rata di acconto rispetto al termine stabilito all'articolo 27, comma 4, per causa imputabile alla Stazione appaltante, sulle somme dovute decorrono gli interessi moratori, nella misura pari al Tasso B.C.E. di riferimento di cui all'articolo 5, comma 2, del decreto legislativo n. 231 del 2002, maggiorato di 8 (otto) punti percentuali.
3. Il pagamento degli interessi avviene d'ufficio in occasione del pagamento, in acconto o a saldo, immediatamente successivo, senza necessità di domande o riserve; il pagamento dei predetti interessi prevale sul pagamento delle somme a titolo di esecuzione dei lavori.
4. E' facoltà dell'appaltatore, trascorsi i termini di cui ai commi precedenti, oppure nel caso in cui l'ammontare delle rate di acconto, per le quali non sia stato tempestivamente emesso il certificato o il titolo di spesa, raggiunga il 15 (quindici) dell'importo netto contrattuale, di agire ai sensi dell'articolo 1460 del codice civile, rifiutando di adempiere alle proprie obbligazioni se la Stazione appaltante non provveda contemporaneamente al pagamento integrale di quanto maturato; in alternativa, è facoltà dell'appaltatore, previa costituzione in mora della Stazione appaltante, promuovere il giudizio per la dichiarazione di risoluzione del contratto, trascorsi 60 (sessanta) giorni dalla data della predetta costituzione in mora, in applicazione del Codice dei contratti.
5. Per ogni altra condizione trova applicazione l'articolo 144 del Regolamento generale.
6. In caso di ritardo nel pagamento della rata di saldo rispetto al termine stabilito all'articolo 28, comma 3, per causa imputabile alla Stazione appaltante, sulle somme dovute decorrono gli interessi moratori nella misura di cui al comma 2.

Art. 31. Revisione prezzi e adeguamento del corrispettivo

1. Ai sensi della normativa vigente è esclusa qualsiasi revisione dei prezzi e non trova applicazione l'articolo 1664, primo comma, del codice civile.

Art. 32. Anticipazione del pagamento di taluni materiali

1. Non è prevista l'anticipazione del pagamento sui materiali o su parte di essi.
2. Il pagamento anticipato dei materiali di cui al comma 1 avviene con e modalità e i tempi stabiliti in apposita appendice al contratto d'appalto.
3. L'anticipazione avviene ai prezzi contrattuali o, trattandosi di materiali compresi in prezzi di voci complesse, dai prezzi elementari desunti dalle analisi delle pertinenti voci complesse.
4. L'anticipazione del pagamento dei materiali è ammessa alle seguenti condizioni:
 - a) l'esibizione da parte dell'appaltatore delle fatture o altri documenti comprovanti l'acquisto del materiale, nella tipologia e quantità necessaria all'esecuzione del lavoro;
 - b) la destinazione del materiale esclusivamente al lavoro di cui al presente Capitolato speciale;
 - c) la preventiva accettazione dei materiali da parte della DL;
 - d) la costituzione di apposita garanzia fideiussoria, bancaria o assicurativa, recante le condizioni di cui all'articolo 35, comma 2, di importo pari all'importo del pagamento anticipato, maggiorato del tasso di interesse legale fino al momento del recupero dell'anticipazione.
5. Gli importi anticipati sono progressivamente recuperati da parte della Stazione appaltante, in sede di liquidazione dei relativi lavori ed emissione dei certificati di pagamento. L'importo della garanzia di cui al comma 4, lettera d), è automaticamente e gradualmente svincolato nel corso dei lavori, in relazione al progressivo recupero.
6. Se una o più d'una delle condizioni di cui al comma 4 viene meno, la Stazione appaltante recupera immediatamente l'anticipazione, limitatamente all'importo dei materiali per i quali non sono state rispettate le condizioni, avvalendosi dell'escussione della garanzia di cui al comma 5 o, se questa è incapiente o inesigibile per qualunque motivo, avvalendosi della cauzione definitiva di cui all'articolo 35 o dell'addebito sulle somme dovute all'appaltatore ai sensi degli articoli 27 o 28 o ad ogni altro titolo. Le somme recuperate sono gravate degli interessi nella misura stabilita ai fini dell'articolo 133, comma 1, del Codice dei contratti.
7. La DL registra nella documentazione contabile sia le anticipazioni che i recuperi di cui al comma 5, che le ripetizioni di cui al comma 6.
8. All'importo dei materiali per i quali è stata accordata l'anticipazione del prezzo di cui ai commi 1 e 2, non possono essere applicati né la compensazione dei prezzi di cui all'articolo 31, comma 2, né l'aumento sul prezzo chiuso di cui all'articolo 31, comma 3.

Art. 33. Cessione del contratto e cessione dei crediti

1. E' vietata la cessione del contratto sotto qualsiasi forma; ogni atto contrario è nullo di diritto.
2. ***E' ammessa la cessione dei crediti, ai sensi del Codice dei contratti e della legge 21 febbraio 1991, n. 52, a condizione che il cessionario sia un istituto bancario o un intermediario finanziario iscritto nell'apposito Albo presso la Banca d'Italia e che il contratto di cessione, in originale o in copia***

autenticata, sia trasmesso alla Stazione appaltante prima o contestualmente al certificato di pagamento sottoscritto dal RUP.

Ai fini dell'opponibilità alle stazioni appaltanti, le cessioni di crediti, in base all'art. 106 del Dlgs.vo 50/2016 comma 13, devono essere stipulate mediante atto pubblico o scrittura privata autenticata e devono essere notificate alle amministrazioni debentrici. Fatto salvo il rispetto degli obblighi di tracciabilità, le cessioni di crediti da corrispettivo di appalto sono efficaci e opponibili alle stazioni appaltanti che sono amministrazioni pubbliche qualora queste non le rifiutino con comunicazione da notificarsi al cedente e al cessionario entro quarantacinque giorni dalla notifica della cessione.

Le amministrazioni pubbliche, nel contratto stipulato o in atto separato contestuale, possono preventivamente accettare la cessione da parte dell'esecutore di tutti o di parte dei crediti che devono venire a maturazione. In ogni caso l'amministrazione cui è stata notificata la cessione può opporre al cessionario tutte le eccezioni opponibili al cedente in base al contratto relativo a lavori, servizi, forniture, progettazione, con questo stipulato.

CAPO 6. GARANZIE

Art. 34. Garanzia provvisoria

1. Ai sensi dell'articolo 93, del Codice dei contratti, agli offerenti è richiesta una garanzia provvisoria pari al 2% dell'importo dei lavori a base d'appalto comprensivo degli oneri di sicurezza, con le modalità e alle condizioni di cui agli atti di gara.
2. La cauzione provvisoria di cui al comma 1 può essere prestata:
 - a) in contanti o in titoli del debito pubblico garantiti dallo Stato al corso del giorno del deposito, presso una sezione di tesoreria provinciale o presso le aziende autorizzate, a titolo di pegno a favore della stazione appaltante;
 - b) mediante fideiussione bancaria o polizza assicurativa fideiussoria in conformità alla scheda tecnica 1.1, allegata al decreto del ministero delle attività produttive 12 marzo 2004, n. 123, in osservanza delle clausole di cui allo schema tipo 1.1 allegato al predetto decreto, integrata dalla clausola esplicita di rinuncia all'eccezione di cui all'articolo 1957, comma 2, del codice civile, in conformità all'articolo 75, commi 4, 5, 6 e 8, del Codice dei contratti.
3. La cauzione provvisoria, se prestata nelle forme di cui al comma 2, lettera a), deve essere accompagnata dall'impegno di un fideiussore a rilasciare garanzia fideiussoria a titolo di cauzione definitiva nel caso di aggiudicazione per l'importo determinato dall'art.103 comma 1 del D.Lgs.vo 163/05.
4. Sono vietate forme di cauzione diverse da quelle di cui al comma 2 e, in particolare, è vietata la cauzione prestata mediante assegni di conto di corrispondenza o assegni circolari.
5. In caso di raggruppamento temporaneo o di consorzio ordinario non ancora costituiti formalmente la garanzia deve riportare l'indicazione di tutte le imprese raggruppate.
6. L'ammontare della cauzione è ridotta del 50% nei casi previsti dall'art.93 comma7 del D.Lgs.vo 50/2016.

Art. 35. Garanzia definitiva

1. Ai sensi dell'articolo 103 del Codice dei contratti è richiesta una garanzia fideiussoria a titolo di cauzione definitiva, nella misura indicata negli atti e documenti a base di affidamento dei lavori. Essa è pari al 10% (dieci per cento) dell'importo contrattuale nel caso in cui la procedura di gara è realizzata in forma aggregata da centrali di committenza; se il ribasso offerto dall'aggiudicatario è superiore al 10% (dieci per cento), la garanzia fideiussoria è aumentata di tanti punti percentuali quanti sono quelli eccedenti il 10% (dieci per cento); se il ribasso offerto è superiore al 20% (venti per cento), l'aumento è di due punti percentuali per ogni punto di ribasso eccedente la predetta misura percentuale.
2. La garanzia fideiussoria è prestata mediante atto di fideiussione rilasciato da una banca o da un intermediario finanziario autorizzato o polizza fideiussoria rilasciata da un'impresa di assicurazione, in conformità alla scheda tecnica 1.2, allegata al d.m. n. 123 del 2004, in osservanza delle clausole di cui allo schema tipo 1.2 allegato al predetto decreto, integrata dalla clausola esplicita di rinuncia all'eccezione di cui all'articolo 1957, comma 2, del codice civile, in conformità all'articolo 113, commi 2 e 3, del Codice dei contratti. La garanzia è presentata in originale alla Stazione appaltante prima della formale sottoscrizione del contratto, anche limitatamente alla scheda tecnica.
3. La garanzia definitiva, a norma dell'art.103 comma 5 del D.Lgs.vo 50/2016, è progressivamente svincolata a misura dell'avanzamento dell'esecuzione, nel limite massimo del 80% (ottanta per cento)

dell'iniziale importo garantito; lo svincolo è automatico, senza necessità di benestare del committente, con la sola condizione della preventiva consegna all'istituto garante, da parte dell'appaltatore o del concessionario, degli stati di avanzamento dei lavori o di analogo documento, in originale o in copia autentica, attestanti l'avvenuta esecuzione.

4. Fermo restando quanto previsto dal Codice dei contratti, la garanzia, per il rimanente ammontare residuo del 20% (venti per cento), cessa di avere effetto ed è svincolata automaticamente all'emissione del certificato di regolare esecuzione, di collaudo provvisorio o comunque fino a dodici mesi dalla data di ultimazione dei lavori risultante dal relativo certificato; lo svincolo e l'estinzione avvengono di diritto, senza necessità di ulteriori atti formali, richieste, autorizzazioni, dichiarazioni liberatorie o restituzioni.
5. La Stazione appaltante può avvalersi della garanzia fideiussoria, parzialmente o totalmente, per le spese dei lavori da eseguirsi d'ufficio nonché per il rimborso delle maggiori somme pagate durante l'appalto in confronto ai risultati della liquidazione finale; l'incameramento della garanzia avviene con atto unilaterale della Stazione appaltante senza necessità di dichiarazione giudiziale, fermo restando il diritto dell'appaltatore di proporre azione innanzi l'autorità giudiziaria ordinaria.
6. La garanzia fideiussoria è tempestivamente reintegrata nella misura legale di cui al combinato disposto dei commi 1 e 3 se, in corso d'opera, è stata incamerata, parzialmente o totalmente, dalla Stazione appaltante; in caso di variazioni al contratto per effetto di successivi atti di sottomissione, la medesima garanzia può essere ridotta in caso di riduzione degli importi contrattuali, mentre non è integrata in caso di aumento degli stessi importi fino alla concorrenza di un quinto dell'importo originario.
7. In caso di raggruppamento temporaneo o di consorzio ordinario la garanzia è prestata dall'impresa mandataria in nome e per conto di tutti i concorrenti raggruppati con responsabilità solidale ai sensi del Codice dei contratti.
8. Ai sensi dell'articolo 103, comma 3, del Codice dei contratti, la mancata costituzione della garanzia di cui al comma 1 determina la decadenza dell'affidamento e l'acquisizione della garanzia provvisoria di cui all'articolo 34 da parte della Stazione appaltante, che aggiudica l'appalto all'operatore economico che segue nella graduatoria.

Art. 36. Riduzione delle garanzie

1. Ai sensi dell'art.93 comma7 del Codice dei contratti, l'importo della cauzione provvisoria di cui all'articolo 34 e l'importo della garanzia fideiussoria di cui all'articolo 35 sono ridotti al 50 per cento per i concorrenti ai quali sia stata rilasciata, da organismi accreditati ai sensi delle norme europee della serie UNI CEI EN 45000 e della serie UNI CEI EN ISO/IEC 17000, la certificazione del sistema di qualità conforme alle norme europee della serie europea UNI CEI ISO 9000. E' ridotto del 30%, anche cumulabile con la riduzione di cui sopra, per gli operatori economici in possesso di registrazione al sistema comunitario di ecogestione e audit (EMAS) ai sensi del regolamento (CE) n.1221/2009 o del 20%, per gli operatori economici in possesso di certificazione ai sensi della normativa UNIENISO 14001.

L'operatore economico è tenuto a segnalare, in sede di offerta i cennati requisiti e quelli ulteriori in possesso che gli permettono una riduzione delle garanzie purché essi siano compresi tra quelli elencati nel comma 7 dell'art.93.

2. In caso di raggruppamento temporaneo di concorrenti di tipo orizzontale le riduzioni di cui al comma 1 sono accordate se il possesso del requisito di cui al comma 1 è comprovato da tutte le imprese in raggruppamento.
3. In caso di raggruppamento temporaneo o di consorzio ordinario di tipo verticale le riduzioni di cui al comma 1 sono accordate esclusivamente per le quote di incidenza delle lavorazioni appartenenti alle

categorie assunte integralmente da imprese in raggruppamento in possesso del requisito di cui al comma 1; tale beneficio non è frazionabile tra imprese che assumono lavorazioni appartenenti alla medesima categoria.

4. In caso di avvalimento del sistema di qualità ai sensi dell'articolo 49 del Codice dei contratti, per beneficiare della riduzione di cui al comma 1, il requisito deve essere espressamente oggetto del contratto di avvalimento. L'impresa ausiliaria deve essere comunque in possesso del predetto requisito in relazione all'obbligo di cui all'articolo 63, comma 3, del Regolamento generale.
5. Il possesso del requisito di cui al comma 1 è comprovato dall'annotazione in calce alla attestazione SOA ai sensi dell'articolo 63, comma 3, del Regolamento generale.
6. In deroga al comma 5, in caso di raggruppamento temporaneo o di consorzio ordinario, il possesso del requisito di cui al comma 1 può essere comprovato da separata certificazione di cui al comma 1 se l'impresa, in relazione allo specifico appalto e in ragione dell'importo dei lavori che dichiara di assumere, non è tenuta al possesso della certificazione del sistema di qualità in quanto assuntrice di lavori per i quali è sufficiente l'attestazione SOA in classifica II.

Art. 37. Obblighi assicurativi a carico dell'appaltatore

1. Ai sensi dell'articolo 103, comma 7, del Codice dei contratti, l'appaltatore è obbligato, contestualmente alla sottoscrizione del contratto e in ogni caso almeno 10 (dieci) giorni prima della data prevista per la consegna dei lavori ai sensi dell'articolo 13, a produrre una polizza assicurativa che tenga indenne la Stazione appaltante da tutti i rischi di esecuzione e che preveda anche una garanzia di responsabilità civile per danni causati a terzi nell'esecuzione dei lavori. La polizza assicurativa è prestata da un'impresa di assicurazione autorizzata alla copertura dei rischi ai quali si riferisce l'obbligo di assicurazione.
2. La copertura delle predette garanzie assicurative decorre dalla data di consegna dei lavori e cessa alle ore 24 del giorno di emissione del certificato di collaudo provvisorio/di regolare esecuzione e comunque decorsi 12 (dodici) mesi dalla data di ultimazione dei lavori risultante dal relativo certificato; in caso di emissione del certificato di collaudo provvisorio/di regolare esecuzione per parti determinate dell'opera, la garanzia cessa per quelle parti e resta efficace per le parti non ancora collaudate; a tal fine l'utilizzo da parte della Stazione appaltante secondo la destinazione equivale, ai soli effetti della copertura assicurativa, ad emissione del certificato di collaudo provvisorio/di regolare esecuzione. Il premio è stabilito in misura unica e indivisibile per le coperture di cui ai commi 3 e 4. Le garanzie assicurative sono efficaci anche in caso di omesso o ritardato pagamento delle somme dovute a titolo di premio da parte dell'esecutore fino ai successivi due mesi e devono essere prestate in conformità allo schema-tipo 2.3 allegato al d.m. n. 123 del 2004.
3. La garanzia assicurativa contro tutti i rischi di esecuzione da qualsiasi causa determinati deve coprire tutti i danni subiti dalla Stazione appaltante a causa del danneggiamento o della distruzione totale o parziale di impianti e opere, anche preesistenti, salvo quelli derivanti da errori di progettazione, insufficiente progettazione, azioni di terzi o cause di forza maggiore; tale polizza deve essere stipulata nella forma «Contractors All Risks» (C.A.R.) e deve:
 - a) prevedere una somma assicurata non inferiore all'importo del contratto, così distinta:
 - partita 1) per le opere oggetto del contratto: importo del contratto stesso, al netto degli importi di cui alle partite 2) e 3),**
 - partita 2) per le opere preesistenti: euro 250.000,00,**
 - partita 3) per demolizioni e sgomberi: euro 100.000,00 ,**

b) essere integrata in relazione alle somme assicurate in caso di approvazione di lavori aggiuntivi affidati a qualsiasi titolo all'appaltatore.

4. La garanzia assicurativa di responsabilità civile per danni causati a terzi (R.C.T.) deve essere stipulata per una somma assicurata (massimale/sinistro) non inferiore ad **euro 500.000,0**.
5. Se il contratto di assicurazione prevede importi o percentuali di scoperto o di franchigia, queste condizioni non sono opponibili alla Stazione appaltante.
6. Le garanzie di cui ai commi 3 e 4, prestate dall'appaltatore coprono senza alcuna riserva anche i danni causati dalle imprese subappaltatrici e subfornitrici. Se l'appaltatore è un raggruppamento temporaneo o un consorzio ordinario, giusto il regime delle responsabilità solidale di cui all'art.103 comma 10 del D.Lgs.vo 50/2016, la garanzia assicurativa è prestata dall'impresa mandataria in nome e per conto di tutti i concorrenti raggruppati o consorziati. Nel caso di raggruppamenti temporanei o consorzi ordinari di tipo verticale, le imprese mandanti assuntrici delle lavorazioni appartenenti alle categorie scorporabili, possono presentare apposite garanzie assicurative "pro quota" in relazione ai lavori da esse assunti.

CAPO 7. DISPOSIZIONI PER L'ESECUZIONE

Art. 38. Variazione dei lavori

1. La Stazione appaltante si riserva la facoltà di introdurre nelle opere oggetto dell'appalto quelle varianti che a suo insindacabile giudizio ritenga opportune, senza che per questo l'appaltatore possa pretendere compensi all'infuori del pagamento a congruaggio dei lavori eseguiti in più o in meno con l'osservanza delle prescrizioni ed entro i limiti stabiliti dagli articoli 43, comma 8, del Regolamento generale e dall'articolo 106 del Nuovo Codice dei contratti.

In base all'art 106 comma 12, la stazione appaltante, qualora in corso di esecuzione si renda necessario un aumento o una diminuzione delle prestazioni fino a concorrenza del quinto dell'importo del contratto, può imporre all'appaltatore l'esecuzione alle stesse condizioni previste nel contratto originario. In tal caso l'appaltatore non può far valere il diritto alla risoluzione del contratto.

Le modifiche, nonché le varianti, dei contratti di appalto in corso di validità devono essere autorizzate dal RUP con le modalità previste dall'ordinamento della stazione appaltante cui il RUP dipende. I contratti di appalto nei settori ordinari possono essere modificati senza una nuova procedura di affidamento nei casi seguenti:

a) se le modifiche, a prescindere dal loro valore monetario, sono state previste nei documenti di gara iniziali in clausole chiare, precise e inequivocabili, che possono comprendere clausole di revisione dei prezzi. Tali clausole fissano la portata e la natura di eventuali modifiche nonché le condizioni alle quali esse possono essere impiegate, facendo riferimento alle variazioni dei prezzi e dei costi standard, ove definiti. Esse non apportano modifiche che avrebbero l'effetto di alterare la natura generale del contratto o dell'accordo quadro. Per i contratti relativi ai lavori, le variazioni di prezzo in aumento o in diminuzione possono essere valutate, sulla base dei prezzi di cui all'articolo 23, comma 7 del Codice, solo per l'eccedenza rispetto al dieci per cento rispetto al prezzo originario e comunque in misura pari alla metà.

b) per lavori, servizi o forniture, supplementari da parte del contraente originale che si sono resi necessari e non erano inclusi nell'appalto iniziale, ove un cambiamento del contraente produca entrambi i seguenti effetti, fatto salvo quanto previsto dal comma 7 dell'art.106 del Codice per gli appalti nei settori ordinari: Nei casi di cui al presente comma, per i settori ordinari il contratto può essere modificato se l'eventuale aumento di prezzo non eccede il 50 per cento del valore del contratto iniziale. In caso di più modifiche successive, tale limitazione si applica al valore di ciascuna modifica. Tali modifiche successive non sono intese ad aggirare il presente codice.

1) risulti impraticabile per motivi economici o tecnici quali il rispetto dei requisiti di intercambiabilità o interoperabilità tra apparecchiature, servizi o impianti esistenti forniti nell'ambito dell'appalto iniziale;

2) comportamenti per l'amministrazione aggiudicatrice o l'ente aggiudicatore notevoli disguidi o una consistente duplicazione dei costi;

c) ove siano soddisfatte tutte le seguenti condizioni, fatto salvo quanto previsto per gli appalti nei settori ordinari dal comma 7 dell'art.106 del Codice:

1) la necessità di modifica è determinata da circostanze imprevedute e imprevedibili per l'amministrazione aggiudicatrice o per l'ente aggiudicatore. In tali casi le modifiche all'oggetto del contratto assumono la denominazione di varianti in corso d'opera. Tra le predette circostanze può rientrare anche la

soppravvenienza di nuove disposizioni legislative o regolamentari o provvedimenti di autorità od enti preposti alla tutela di interessi rilevanti;

2) la modifica non altera la natura generale del contratto;

d) se un nuovo contraente sostituisce quello a cui la stazione appaltante aveva inizialmente aggiudicato l'appalto a causa di una delle seguenti circostanze:

1) una clausola di revisione inequivocabile in conformità alle disposizioni di cui alla lettera a);

2) all'aggiudicatario iniziale succede, per causa di morte o per contratto, anche a seguito di ristrutturazioni societarie, comprese rilevazioni, fusioni, scissioni, acquisizione o insolvenza, un altro operatore economico che soddisfi i criteri di selezione qualitativa stabiliti inizialmente, purché ciò non implichi altre modifiche sostanziali al contratto e non sia finalizzato ad eludere l'applicazione del presente codice;

3) nel caso in cui l'amministrazione aggiudicatrice o l'ente aggiudicatore si assuma gli obblighi del contraente principale nei confronti dei suoi subappaltatori;

e) se le modifiche non sono sostanziali ai sensi del comma 4. Le stazioni appaltanti possono stabilire nei documenti di gara soglie di importi per consentire le modifiche.

2. Ferma restando la responsabilità dei progettisti esterni, i contratti possono parimenti essere modificati, oltre a quanto previsto al comma 1, anche a causa di errori o di omissioni del progetto esecutivo che pregiudicano, in tutto o in parte, la realizzazione dell'opera o la sua utilizzazione, senza necessità di una nuova procedura a norma del presente codice, se il valore della modifica è al di sotto di entrambi i seguenti valori:

a) le soglie fissate all'articolo 35 del Codice;

b) il **15 per cento del valore iniziale del contratto per i contratti di lavori** sia nei settori ordinari che speciali. Tuttavia la modifica non può alterare la natura complessiva del contratto o dell'accordo quadro. In caso di più modifiche successive, il valore è accertato sulla base del valore complessivo netto delle successive modifiche.

3. Ai fini del calcolo del prezzo di cui ai commi 1, lettere b) e c), 2 e 7 del Codice, il prezzo aggiornato è il valore di riferimento quando il contratto prevede una clausola di indicizzazione.

4. Una modifica di un contratto o di un accordo quadro durante il periodo della sua efficacia è considerata sostanziale ai sensi del comma 1, lettera e), quando altera considerevolmente gli elementi essenziali del contratto originariamente pattuiti. In ogni caso, fatti salvi i commi 1 e 2, una modifica è considerata sostanziale se una o più delle seguenti condizioni sono soddisfatte:

a) la modifica introduce condizioni che, se fossero state contenute nella procedura d'appalto iniziale, avrebbero consentito l'ammissione di candidati diversi da quelli inizialmente selezionati o l'accettazione di un'offerta diversa da quella inizialmente accettata, oppure avrebbero attirato ulteriori partecipanti alla procedura di aggiudicazione;

b) la modifica cambia l'equilibrio economico del contratto o dell'accordo quadro a favore dell'aggiudicatario in modo non previsto nel contratto iniziale;

c) la modifica estende notevolmente l'ambito di applicazione del contratto;

d) se un nuovo contraente sostituisce quello cui l'amministrazione aggiudicatrice o l'ente aggiudicatore aveva inizialmente aggiudicato l'appalto in casi diversi da quelli previsti al comma 1, lettera d).

5. Non sono riconosciute varianti al progetto esecutivo, prestazioni e forniture extra contrattuali di qualsiasi genere, eseguite senza preventivo ordine scritto della DL, recante anche gli estremi dell'approvazione da parte della Stazione appaltante, ove questa sia prescritta dalla legge o dal

regolamento.

6. Qualunque reclamo o riserva che l'appaltatore si credesse in diritto di opporre, deve essere presentato per iscritto alla DL prima dell'esecuzione dell'opera oggetto della contestazione. Non sono prese in considerazione domande di maggiori compensi su quanto stabilito in contratto, per qualsiasi natura o ragione, se non vi è accordo preventivo scritto prima dell'inizio dell'opera oggetto di tali richieste. È sottoscritto un atto di sottomissione quale appendice contrattuale, che deve indicare le modalità di contrattazione e contabilizzazione delle lavorazioni in variante.
7. La variante deve comprendere, ove ritenuto necessario dal coordinatore per la sicurezza in fase di esecuzione, l'adeguamento del PSC di cui all'articolo 43, con i relativi costi non assoggettati a ribasso, e con i conseguenti adempimenti di cui all'articolo 44, nonché l'adeguamento dei POS di cui all'articolo 45.
8. Qualora le varianti comportino la sospensione dei lavori in applicazione di provvedimenti assunti dall'Autorità Giudiziaria sia ordinaria che amministrativa, anche in seguito alla segnalazione dell'Autorità Nazionale Anticorruzione di cui all'articolo 37 della legge n. 114 del 2014, si applicano le disposizioni di cui agli articoli 16 e 17.

Art. 39. Varianti per errori od omissioni progettuali

1. I titolari dell'incarico di progettazione sono responsabili dei danni subiti dalla Stazione appaltante; si considerano errore od omissione di progettazione l'inadeguata valutazione dello stato di fatto, la mancata od erronea identificazione della normativa tecnica vincolante per la progettazione, il mancato rispetto dei requisiti funzionali ed economici prestabiliti e risultanti da prova scritta, la violazione delle norme di diligenza nella predisposizione degli elaborati progettuali.
2. Ai fini del presente articolo si considerano errore o omissione di progettazione l'inadeguata valutazione dello stato di fatto, la mancata od erronea identificazione della normativa tecnica vincolante per la progettazione, il mancato rispetto dei requisiti funzionali ed economici prestabiliti e risultanti da prova scritta, la violazione delle regole di diligenza nella predisposizione degli elaborati progettuali.

Art. 40. Prezzi applicabili ai nuovi lavori e nuovi prezzi

1. Le eventuali variazioni sono valutate mediante l'applicazione dei prezzi di cui all'elenco prezzi contrattuale come determinati ai sensi dell'articolo 3, comma 3.
2. Se tra i prezzi di cui all'elenco prezzi contrattuale di cui al comma 1, non sono previsti prezzi per i lavori in variante, si procede alla formazione di nuovi prezzi, mediante apposito verbale di concordamento.

CAPO 8. DISPOSIZIONI IN MATERIA DI SICUREZZA

Art. 41. Adempimenti preliminari in materia di sicurezza

1. Ai sensi dell'articolo 90, comma 9, e dell'allegato XVII al Decreto n. 81 del 2008, l'appaltatore deve trasmettere alla Stazione appaltante, entro il termine prescritto da quest'ultima con apposita richiesta o, in assenza di questa, entro 30 giorni dall'aggiudicazione definitiva e comunque prima della redazione del verbale di consegna dei lavori se questi sono iniziati nelle more della stipula del contratto:
 - a) una dichiarazione dell'organico medio annuo, distinto per qualifica, corredata dagli estremi delle denunce dei lavoratori effettuate all'Istituto nazionale della previdenza sociale (INPS), all'Istituto nazionale assicurazione infortuni sul lavoro (INAIL) e alle casse edili;
 - b) una dichiarazione relativa al contratto collettivo stipulato dalle organizzazioni sindacali comparativamente più rappresentative, applicato ai lavoratori dipendenti;
 - c) il certificato della Camera di Commercio, Industria, Artigianato e Agricoltura, in corso di validità, oppure, in alternativa, ai fini dell'acquisizione d'ufficio, l'indicazione della propria esatta ragione sociale, numeri di codice fiscale e di partita IVA, numero REA;
 - d) i dati necessari all'acquisizione d'ufficio del DURC, ai sensi dell'articolo 53, comma 2;
 - e) il documento di valutazione dei rischi di cui al combinato disposto degli articoli 17, comma 1, lettera a), e 28, commi 1, 1-bis, 2 e 3, del Decreto n. 81 del 2008. Se l'impresa occupa fino a 10 lavoratori, ai sensi dell'articolo 29, comma 5, primo periodo, del Decreto n. 81 del 2008, la valutazione dei rischi è effettuata secondo le procedure standardizzate di cui al decreto interministeriale 30 novembre 2012 e successivi aggiornamenti;
 - f) una dichiarazione di non essere destinatario di provvedimenti di sospensione o di interdizione di cui all'articolo 14 del Decreto n. 81 del 2008.
2. Entro gli stessi termini di cui al comma 1, l'appaltatore deve trasmettere al coordinatore per l'esecuzione il nominativo e i recapiti del proprio Responsabile del servizio prevenzione e protezione e del proprio Medico competente di cui rispettivamente all'articolo 31 e all'articolo 38 del Decreto n. 81 del 2008, nonché:
 - a) una dichiarazione di accettazione del PSC di cui all'articolo 43, con le eventuali richieste di adeguamento di cui all'articolo 44;
 - b) il POS di ciascuna impresa operante in cantiere, fatto salvo l'eventuale differimento ai sensi dell'articolo 45.
3. Gli adempimenti di cui ai commi 1 e 2 devono essere assolti:
 - a) dall'appaltatore, comunque organizzato anche nelle forme di cui alle lettere b), c), d) ed e), nonché, tramite questi, dai subappaltatori;
 - b) dal consorzio di cooperative o di imprese artigiane, oppure dal consorzio stabile, di cui al Codice dei contratti, se il consorzio intende eseguire i lavori direttamente con la propria organizzazione consortile;
 - c) dalla consorziata del consorzio di cooperative o di imprese artigiane, oppure del consorzio stabile, che il consorzio ha indicato per l'esecuzione dei lavori, se il consorzio è privo di personale deputato alla esecuzione dei lavori; se sono state individuate più imprese consorziate esecutrici dei lavori gli adempimenti devono essere assolti da tutte le imprese consorziate indicate, per quanto di pertinenza di ciascuna di esse, per il tramite di una di esse appositamente individuata, sempre che

questa abbia espressamente accettato tale individuazione;

- d) da tutte le imprese raggruppate, per quanto di pertinenza di ciascuna di esse, per il tramite dell'impresa mandataria, se l'appaltatore è un raggruppamento temporaneo; l'impresa affidataria, ai fini dell'articolo 89, comma 1, lettera i), del Decreto n. 81 è individuata nella mandataria, come risultante dell'atto di mandato;
 - e) da tutte le imprese consorziate, per quanto di pertinenza di ciascuna di esse, per il tramite dell'impresa individuata con l'atto costitutivo o lo statuto del consorzio, se l'appaltatore è un consorzio ordinario; l'impresa affidataria, ai fini dell'articolo 89, comma 1, lettera i), del Decreto n. 81 è individuata con il predetto atto costitutivo o statuto del consorzio;
 - f) dai lavoratori autonomi che prestano la loro opera in cantiere.
- 4. Fermo restando quanto previsto all'articolo 46, comma 3, l'impresa affidataria comunica alla Stazione appaltante gli opportuni atti di delega di cui all'articolo 16 del decreto legislativo n. 81 del 2008.
 - 5. L'appaltatore deve assolvere gli adempimenti di cui ai commi 1 e 2, anche nel corso dei lavori ogni qualvolta nel cantiere operi legittimamente un'impresa esecutrice o un lavoratore autonomo non previsti inizialmente.

Art. 42. Norme di sicurezza generali e sicurezza nel cantiere

- 1. Anche ai sensi, ma non solo, dell'articolo 97, comma 1, del Decreto n. 81 del 2008, l'appaltatore è obbligato:
 - a) ad osservare le misure generali di tutela di cui agli articoli 15, 17, 18 e 19 del Decreto n. 81 del 2008 e all'allegato XIII allo stesso decreto nonché le altre disposizioni del medesimo decreto applicabili alle lavorazioni previste nel cantiere;
 - b) a rispettare e curare il pieno rispetto di tutte le norme vigenti in materia di prevenzione degli infortuni e igiene del lavoro e in ogni caso in condizione di permanente sicurezza e igiene, nell'osservanza delle disposizioni degli articoli da 108 a 155 del Decreto n. 81 del 2008 e degli allegati XVII, XVIII, XIX, XX, XXII, XXIV, XXV, XXVI, XXVII, XXVIII, XXIX, XXX, XXXI, XXXII, XXXIII, XXXIV, XXXV e XLI, allo stesso decreto;
 - c) a verificare costantemente la presenza di tutte le condizioni di sicurezza dei lavori affidati;
 - d) ad osservare le disposizioni del vigente Regolamento Locale di Igiene, per quanto attiene la gestione del cantiere, in quanto non in contrasto con le disposizioni di cui al comma 1.
- 2. L'appaltatore predispone, per tempo e secondo quanto previsto dalle vigenti disposizioni, gli appositi piani per la riduzione del rumore, in relazione al personale e alle attrezzature utilizzate.
- 3. L'appaltatore garantisce che le lavorazioni, comprese quelle affidate ai subappaltatori, siano eseguite secondo il criterio «incident and injury free».
- 4. L'appaltatore non può iniziare o continuare i lavori se è in difetto nell'applicazione di quanto stabilito all'articolo 41, commi 1, 2 o 5, oppure agli articoli 43, 44, 45 o 46.

Art. 43. Piano di sicurezza e di coordinamento (PSC)

- 1. L'appaltatore è obbligato ad osservare scrupolosamente e senza riserve o eccezioni il PSC predisposto dal coordinatore per la sicurezza e messo a disposizione da parte della Stazione appaltante, ai sensi del Codice dei contratti e dell'articolo 100 del Decreto n. 81 del 2008, in conformità all'allegato XV, punti 1 e

2, al citato Decreto n. 81 del 2008, corredato dal computo metrico estimativo dei costi per la sicurezza di cui al punto 4 dello stesso allegato, determinati all'articolo 2, comma 1, lettera b), del presente Capitolato speciale.

2. L'obbligo di cui al comma 1 è esteso altresì:

a) alle eventuali modifiche e integrazioni disposte autonomamente dal coordinatore per la sicurezza in fase di esecuzione in seguito a sostanziali variazioni alle condizioni di sicurezza sopravvenute alla precedente versione del piano di sicurezza e di coordinamento;

b) alle eventuali modifiche e integrazioni approvate o accettate dal coordinatore per la sicurezza in fase di esecuzione ai sensi dell'articolo 44.

3. Il periodo necessario alla conclusione degli adempimenti di cui al comma 2, lettera a), costituisce automatico differimento dei termini di ultimazione di cui all'articolo 14 e nelle more degli stessi adempimenti:

a) qualora i lavori non possano utilmente iniziare non decorre il termine per l'inizio dei lavori di cui all'articolo 13, dandone atto nel verbale di consegna;

b) qualora i lavori non possano utilmente proseguire si provvede sospensione e alla successiva ripresa dei lavori ai sensi degli articoli 16 e 17.

Art. 44. Modifiche e integrazioni al piano di sicurezza e di coordinamento

1. L'appaltatore può presentare al coordinatore per la sicurezza in fase di esecuzione una o più proposte motivate di modificazione o di integrazione al PSC, nei seguenti casi:

a) per adeguarne i contenuti alle proprie tecnologie oppure quando ritenga di poter meglio garantire la sicurezza nel cantiere sulla base della propria esperienza, anche in seguito alla consultazione obbligatoria e preventiva dei rappresentanti per la sicurezza dei propri lavoratori o a rilievi da parte degli organi di vigilanza;

b) per garantire il rispetto delle norme per la prevenzione degli infortuni e la tutela della salute dei lavoratori eventualmente disattese nel piano di sicurezza, anche in seguito a rilievi o prescrizioni degli organi di vigilanza.

2. L'appaltatore ha il diritto che il coordinatore per la sicurezza in fase di esecuzione si pronunci tempestivamente, con atto motivato da annotare sulla documentazione di cantiere, sull'accoglimento o il rigetto delle proposte presentate; le decisioni del coordinatore sono vincolanti per l'appaltatore.

3. Se entro il termine di tre giorni lavorativi dalla presentazione delle proposte dell'appaltatore, prorogabile una sola volta di altri tre giorni lavorativi, il coordinatore per la sicurezza non si pronuncia:

a) nei casi di cui al comma 1, lettera a), le proposte si intendono accolte; l'eventuale accoglimento esplicito o tacito delle modificazioni e integrazioni non può in alcun modo giustificare variazioni in aumento o adeguamenti in aumento dei prezzi pattuiti, né maggiorazioni di alcun genere del corrispettivo;

b) nei casi di cui al comma 1, lettera b), le proposte si intendono accolte se non comportano variazioni in aumento o adeguamenti in aumento dei prezzi pattuiti, né maggiorazioni di alcun genere del corrispettivo, diversamente si intendono rigettate.

4. Nei casi di cui al comma 1, lettera b), nel solo caso di accoglimento esplicito, se le modificazioni e integrazioni comportano maggiori costi per l'appaltatore, debitamente provati e documentati, e se la Stazione appaltante riconosce tale maggiore onerosità, trova applicazione la disciplina delle varianti.

Art. 45. Piano operativo di sicurezza (POS)

1. L'appaltatore, entro 30 giorni dall'aggiudicazione e comunque prima dell'inizio dei lavori, deve predisporre e consegnare alla DL o, se nominato, al coordinatore per la sicurezza nella fase di esecuzione, un POS per quanto attiene alle proprie scelte autonome e relative responsabilità nell'organizzazione del cantiere e nell'esecuzione dei lavori. Il POS, redatto ai sensi dell'articolo 89, comma 1, lettera h), del Decreto n. 81 del 2008 e del punto 3.2 dell'allegato XV al predetto decreto, comprende il documento di valutazione dei rischi di cui agli articoli 28 e 29 del citato Decreto n. 81 del 2008, con riferimento allo specifico cantiere e deve essere aggiornato ad ogni mutamento delle lavorazioni rispetto alle previsioni.
2. Il POS deve essere redatto da ciascuna impresa operante nel cantiere e consegnato alla stazione appaltante, per il tramite dell'appaltatore, prima dell'inizio dei lavori per i quali esso è redatto.
3. In osservanza del Codice dei contratti l'appaltatore è tenuto ad acquisire i POS redatti dalle imprese subappaltatrici di cui all'articolo 47, comma 4, lettera d), sub. 2), del presente Capitolato speciale, nonché a curare il coordinamento di tutte le imprese operanti nel cantiere, al fine di rendere gli specifici piani operativi di sicurezza compatibili tra loro e coerenti con il piano presentato dall'appaltatore. In ogni caso trova applicazione quanto previsto dall'articolo 41, comma 4.
4. Ai sensi dell'articolo 96, comma 1-bis, del Decreto n. 81 del 2008, il POS non è necessario per gli operatori che si limitano a fornire materiali o attrezzature; restano fermi per i predetti operatori gli obblighi di cui all'articolo 26 del citato Decreto n. 81 del 2008.
5. Il POS, fermi restando i maggiori contenuti relativi alla specificità delle singole imprese e delle singole lavorazioni, deve avere in ogni caso i contenuti minimi previsti dall'allegato I al decreto interministeriale 9 settembre 2014 (pubblicato sulla G.U. n. 212 del 12 settembre 2014); esso costituisce piano complementare di dettaglio del PSC di cui all'articolo 43.

Art. 46. Osservanza e attuazione dei piani di sicurezza

1. L'appaltatore è obbligato ad osservare le misure generali di tutela di cui all'articolo 15 del Decreto n. 81 del 2008, con particolare riguardo alle circostanze e agli adempimenti descritti agli articoli da 88 a 104 e agli allegati da XVI a XXV dello stesso decreto.
2. I piani di sicurezza devono essere redatti in conformità all'allegato XV al Decreto n. 81 del 2008, nonché alla migliore letteratura tecnica in materia.
3. L'appaltatore è obbligato a comunicare tempestivamente prima dell'inizio dei lavori e quindi periodicamente, a richiesta della Stazione appaltante o del coordinatore, l'iscrizione alla camera di commercio, industria, artigianato e agricoltura, l'indicazione dei contratti collettivi applicati ai lavoratori dipendenti e la dichiarazione circa l'assolvimento degli obblighi assicurativi e previdenziali. L'appaltatore è tenuto a curare il coordinamento di tutte le imprese operanti nel cantiere, al fine di rendere gli specifici piani redatti dalle imprese subappaltatrici compatibili tra loro e coerenti con il piano presentato dall'appaltatore. In caso di raggruppamento temporaneo o di consorzio ordinario di imprese detto obbligo incombe all'impresa mandataria; in caso di consorzio stabile o di consorzio di cooperative o di imprese artigiane tale obbligo incombe al consorzio. Il direttore tecnico di cantiere è responsabile del rispetto del piano da parte di tutte le imprese impegnate nell'esecuzione dei lavori.
4. Il PSC / PSS e il POS formano parte integrante del contratto di appalto. Le gravi o ripetute violazioni dei piani stessi da parte dell'appaltatore, comunque accertate, previa formale costituzione in mora dell'interessato, costituiscono causa di risoluzione del contratto ai sensi dell'art.103 comma 2 e 108 comma 3 del D.lgs.vo 50/2016.
5. Ai sensi del Codice dei contratti, l'appaltatore è solidalmente responsabile con i subappaltatori per gli

adempimenti, da parte di questo ultimo, degli obblighi di sicurezza.

CAPO 9. DISCIPLINA DEL SUBAPPALTO

Art. 47. Subappalto

Il riconoscimento della facoltà di subappalto resta condizionata da un'espressa previsione in tal senso del bando di gara. L'ente appaltante deve assumere una decisione al riguardo ai sensi del comma 4 dell'art.105 del D.Lgs.vo 50/2016. Pertanto i soggetti affidatari dei contratti di cui al codice possono affidare in subappalto le opere o i lavori, i servizi o le forniture compresi nel contratto, previa autorizzazione della stazione appaltante purché:

a) **tale facoltà sia prevista espressamente nel bando di gara anche limitatamente a singole prestazioni e, per i lavori, sia indicata la categoria o le categorie per le quali è ammesso il subappalto.** Tutte le prestazioni nonché le lavorazioni, a qualsiasi categoria appartengano, sono subappaltabili;

b) all'atto dell'offerta abbiano indicato i lavori o le parti di opere ovvero i servizi e le forniture o parti di servizi e forniture che intendono subappaltare o concedere in cottimo;

c) il concorrente dimostri l'assenza in capo ai subappaltatori dei motivi di esclusione di cui all'articolo 80.

1. Le lavorazioni appartenenti alla categoria prevalente di cui all'articolo 4, comma 1, sono subappaltabili nella misura massima del 30% (trenta per cento), in termini economici, dell'importo dei lavori della stessa categoria prevalente di cui all'articolo 4, comma 2. Tutte le lavorazioni diverse dalla categoria prevalente, a qualsiasi categoria appartengano, sono scorporabili o subappaltabili a scelta dell'appaltatore, ferme restando le prescrizioni di cui all'articolo 4 e l'osservanza dell'articolo 105 del Codice dei contratti di cui al D.Lgs.vo 50/2016, con i limiti, i divieti e le prescrizioni che seguono:¹⁾

e) i lavori individuati all'articolo 4, comma 4, possono essere subappaltati per intero ma l'importo subappaltato concorre alla determinazione della quota subappaltabile della categoria prevalente e il certificato di esecuzione lavori di cui all'articolo 83, commi 4 e seguenti, del Regolamento generale è rilasciato con riferimento alla categoria prevalente.

2. L'affidamento in subappalto o in cottimo è consentito, previa autorizzazione della Stazione appaltante, subordinata all'acquisizione del DURC dell'appaltatore e del DURC del subappaltatore, ai sensi dell'articolo 53, comma 2, alle seguenti condizioni:

a) che l'appaltatore abbia indicato all'atto dell'offerta i lavori o le parti di opere che intende subappaltare o concedere in cottimo; l'omissione delle indicazioni sta a significare che il ricorso al subappalto o al cottimo è vietato e non può essere autorizzato;

b) che l'appaltatore provveda al deposito, presso la Stazione appaltante:

1) di copia autentica del contratto di subappalto presso la Stazione appaltante almeno 20 giorni prima della data di effettivo inizio dell'esecuzione delle relative lavorazioni subappaltate; dal contratto di subappalto devono risultare, pena rigetto dell'istanza o revoca dell'autorizzazione eventualmente rilasciata:

- se al subappaltatore sono affidati parte degli apprestamenti, degli impianti o delle altre attività previste dal PSC di cui al punto 4 dell'allegato XV al Decreto n. 81 del 2008;
- l'inserimento delle clausole di cui al successivo articolo 65, per quanto di pertinenza, ai sensi dell'articolo 3, commi 1 e 9, della legge n. 136 del 2010, pena la nullità assoluta del contratto di subappalto;
- l'individuazione delle categorie, tra quelle previste dalla lettera di invito con i relativi importi,

al fine della verifica della qualificazione del subappaltatore e del rilascio del certificato di esecuzione lavori di cui all'articolo 83 del Regolamento generale;

- 2) di una dichiarazione circa la sussistenza o meno di eventuali forme di controllo o di collegamento, a norma dell'articolo 2359 del codice civile, con l'impresa alla quale è affidato il subappalto o il cottimo; in caso di raggruppamento temporaneo, società di imprese o consorzio, analoga dichiarazione dev'essere fatta da ciascuna delle imprese partecipanti al raggruppamento, società o consorzio;

c) che l'appaltatore, unitamente al deposito del contratto di subappalto presso la Stazione appaltante, ai sensi della lettera b), trasmetta alla Stazione appaltante:

1) la documentazione attestante che il subappaltatore è in possesso dei requisiti prescritti dalla normativa vigente per la partecipazione alle gare di lavori pubblici, in relazione alla categoria e all'importo dei lavori (ii) da realizzare in subappalto o in cottimo;

2) una o più dichiarazioni del subappaltatore, rilasciate ai sensi degli articoli 46 e 47 del d.P.R. n. 445 del 2000, attestante il possesso dei requisiti di ordine generale e assenza della cause di esclusione di cui all'articolo 38 del Codice dei contratti;

d) che non sussista, nei confronti del subappaltatore, alcuno dei divieti previsti dall'articolo 67 del decreto legislativo n. 159 del 2011; a tale scopo:

1) se l'importo del contratto di subappalto è superiore ad euro 150.000, la condizione è accertata mediante acquisizione dell'informazione antimafia di cui all'articolo 91, comma 1, lettera c), del citato decreto legislativo n. 159 del 2011 acquisita con le modalità di cui al successivo articolo 67, comma 2 ;

2) il subappalto è vietato, a prescindere dall'importo dei relativi lavori, se per l'impresa subappaltatrice è accertata una delle situazioni indicate dagli articoli 84, comma 4, o 91, comma 7, del citato decreto legislativo n. 159 del 2011.

3. Il subappalto e l'affidamento in cottimo devono essere autorizzati preventivamente dalla Stazione appaltante in seguito a richiesta scritta dell'appaltatore, nei termini che seguono:

a) l'autorizzazione è rilasciata entro 30 giorni dal ricevimento della richiesta; tale termine può essere prorogato una sola volta per non più di 30 giorni, ove ricorrano giustificati motivi;

b) trascorso il medesimo termine, eventualmente prorogato, senza che la Stazione appaltante abbia provveduto, l'autorizzazione si intende concessa a tutti gli effetti se sono verificate tutte le condizioni di legge per l'affidamento del subappalto;

c) per i subappalti o cottimi di importo inferiore al 2% dell'importo contrattuale o di importo inferiore a 100.000 euro, i termini di cui alla lettera a) sono ridotti a 15 giorni.

4. L'affidamento di lavori in subappalto o in cottimo comporta i seguenti obblighi:

a) ai sensi dell'articolo 105, comma 14, del Codice dei contratti, l'appaltatore deve praticare, per i lavori e le opere affidate in subappalto, i prezzi risultanti dall'aggiudicazione ribassati in misura non superiore al 20% (venti per cento);

b) se al subappaltatore sono affidati, in tutto o in parte, gli apprestamenti, gli impianti o le altre attività previste dal PSC di cui al punto 4 dell'allegato XV al Decreto n. 81 del 2008 connessi ai lavori in subappalto, i relativi oneri per la sicurezza sono pattuiti al prezzo originario previsto dal progetto, senza alcun ribasso; la Stazione appaltante, per il tramite della DL e sentito il coordinatore della sicurezza in fase di esecuzione, provvede alla verifica dell'effettiva applicazione della presente disposizione;

- c) nei cartelli esposti all'esterno del cantiere devono essere indicati anche i nominativi di tutte le imprese subappaltatrici, completi dell'indicazione della categoria dei lavori subappaltati e dell'importo dei medesimi;
- d) le imprese subappaltatrici devono osservare integralmente il trattamento economico e normativo stabilito dai contratti collettivi nazionale e territoriale in vigore per il settore e per la zona nella quale si svolgono i lavori e sono responsabili, in solido con l'appaltatore, dell'osservanza delle norme anzidette nei confronti dei loro dipendenti per le prestazioni rese nell'ambito del subappalto;
- e) le imprese subappaltatrici, per tramite dell'appaltatore, devono trasmettere alla Stazione appaltante, prima dell'inizio dei lavori in subappalto:
 - 1) la documentazione di avvenuta denuncia agli enti previdenziali, inclusa la Cassa edile, assicurativi ed antinfortunistici;
 - 2) copia del proprio POS di cui all'articolo 131, comma 2, lettera c), del Codice dei contratti in coerenza con i piani di cui agli articoli 43 e 45 del presente Capitolato speciale.
- 5. Le presenti disposizioni si applicano anche ai raggruppamenti temporanei di imprese e alle società anche consortili, quando le imprese riunite o consorziate non intendono eseguire direttamente i lavori scorporabili.
- 6. I lavori affidati in subappalto non possono essere oggetto di ulteriore subappalto pertanto il subappaltatore non può subappaltare a sua volta i lavori.
- 7. Se l'appaltatore intende avvalersi della fattispecie disciplinata dall'articolo 30 del decreto legislativo n. 276 del 2003 (distacco di manodopera) deve trasmettere, almeno 20 giorni prima della data di effettivo utilizzo della manodopera distaccata, apposita comunicazione con la quale dichiara:
 - a) di avere in essere con la società distaccante un contratto di distacco (da allegare in copia);
 - b) di volersi avvalere dell'istituto del distacco per l'appalto in oggetto indicando i nominativi dei soggetti distaccati;
 - c) che le condizioni per le quali è stato stipulato il contratto di distacco sono tuttora vigenti e che non si ricade nella fattispecie di mera somministrazione di lavoro.
- 8. La comunicazione deve indicare anche le motivazioni che giustificano l'interesse della società distaccante a ricorrere al distacco di manodopera se questa non risulta in modo evidente dal contratto tra le parti di cui sopra. Alla comunicazione deve essere allegata la documentazione necessaria a comprovare in Capo al soggetto distaccante il possesso dei requisiti generali di cui all'articolo 38 del Codice dei contratti. La Stazione appaltante, entro 15 giorni dal ricevimento della comunicazione e della documentazione allegata, può negare l'autorizzazione al distacco se in sede di verifica non sussistono i requisiti di cui sopra.

Art. 48. Responsabilità in materia di subappalto

- 1. L'appaltatore resta in ogni caso responsabile nei confronti della Stazione appaltante per l'esecuzione delle opere oggetto di subappalto, sollevando la Stazione appaltante medesima da ogni pretesa dei subappaltatori o da richieste di risarcimento danni avanzate da terzi in conseguenza all'esecuzione di lavori subappaltati.
- 2. La DL e il RUP, nonché il coordinatore per l'esecuzione in materia di sicurezza di cui all'articolo 92 del Decreto n. 81 del 2008, provvedono a verificare, ognuno per la propria competenza, il rispetto di tutte le condizioni di ammissibilità e di esecuzione dei contratti di subappalto.

3. Il subappalto non autorizzato comporta inadempimento contrattualmente grave ed essenziale anche ai sensi dell'articolo 1456 del codice civile con la conseguente possibilità, per la Stazione appaltante, di risolvere il contratto in danno dell'appaltatore, ferme restando le sanzioni penali previste dall'articolo 21 della legge 13 settembre 1982, n. 646, come modificato dal decreto-legge 29 aprile 1995, n. 139, convertito dalla legge 28 giugno 1995, n. 246 (ammenda fino a un terzo dell'importo dell'appalto, arresto da sei mesi ad un anno).
4. Ai sensi dell'articolo 105, comma 2, del Codice dei contratti e ai fini dell'articolo 47 del presente Capitolato speciale è considerato subappalto qualsiasi contratto avente ad oggetto attività ovunque espletate che richiedano l'impiego di manodopera, quali le forniture con posa in opera e i noli a caldo, se singolarmente di importo superiore al 2 per cento dell'importo dei lavori affidati o di importo superiore a 100.000 euro e se l'incidenza del costo della manodopera e del personale è superiore al 50 per cento dell'importo del contratto di subappalto. I sub-affidamenti che non costituiscono subappalto, devono essere comunicati al RUP e al coordinatore per la sicurezza in fase di esecuzione almeno il giorno feriale antecedente all'ingresso in cantiere dei soggetti sub-affidatari, con la denominazione di questi ultimi.
5. Ai sensi dell'articolo 105, comma 3, del Codice dei contratti e ai fini dell'articolo 47 del presente Capitolato speciale non è considerato subappalto l'affidamento di attività specifiche di servizi a lavoratori autonomi, purché tali attività non costituiscano lavori.
6. Ai subappaltatori, ai sub affidatari, nonché ai soggetti titolari delle prestazioni che non sono considerate subappalto ai sensi dei commi 4 e 5, si applica l'articolo 52, commi 4, 5 e 6, in materia di tessera di riconoscimento.

Art. 49. Pagamento dei subappaltatori

1. La Stazione appaltante non provvede al pagamento diretto dei subappaltatori e dei cottimisti e l'appaltatore è obbligato a trasmettere alla stessa Stazione appaltante, entro 20 (venti) giorni dalla data di ciascun pagamento effettuato a proprio favore (art.105 comma 7 D.Lgs.vo 50/16), copia delle fatture quietanzate relative ai pagamenti da esso corrisposti ai medesimi subappaltatori o cottimisti, con l'indicazione delle eventuali ritenute di garanzia effettuate, pena la sospensione dei successivi pagamenti. La stessa disciplina si applica in relazione alle somme dovute agli esecutori in subcontratto di forniture le cui prestazioni sono pagate in base allo stato di avanzamento lavori o allo stato di avanzamento forniture. In deroga a quanto previsto al primo periodo, la Stazione appaltante provvede a corrispondere direttamente al subappaltatore e al cottimista l'importo dei lavori da loro eseguiti, quando il subappaltatore o il subcontraente è una micro, piccola o media impresa, o quando oggetto del subappalto sono strutture, impianti e opere speciali elencati all'articolo 12, comma 1, della legge n. 80 del 2014, individuati al precedente articolo 4, comma 3, lettera a), di importo superiore al 15% del totale dei lavori, ai sensi dell'articolo 37, comma 11, terzo periodo, del Codice dei contratti. In caso di pagamento diretto dei subappaltatori l'appaltatore è obbligato a trasmettere alla Stazione appaltante, tempestivamente e comunque entro 20 (venti) giorni dall'emissione di ciascun stato di avanzamento lavori, una comunicazione che indichi la parte dei lavori eseguiti dai subappaltatori, specificando i relativi importi e la proposta motivata di pagamento.
- . Ai sensi dell'articolo 105 del Codice dei contratti, i pagamenti al subappaltatore sono subordinati:
 - a) all'acquisizione del DURC dell'appaltatore e del subappaltatore, ai sensi dell'articolo 53, comma 2;
 - b) all'acquisizione delle dichiarazioni di cui all'articolo 29, comma 3, relative al subappaltatore;
 - c) all'ottemperanza alle prescrizioni di cui all'articolo 66 in materia di tracciabilità dei pagamenti;
 - d) alle limitazioni di cui agli articoli 52, comma 2 e 53, comma 4.

3. Se l'appaltatore non provvede nei termini agli adempimenti di cui al comma 1 e non sono verificate le condizioni di cui al comma 2, la Stazione appaltante sospende l'erogazione delle rate di acconto o di saldo fino a che l'appaltatore non adempie a quanto previsto.
4. La documentazione contabile di cui al comma 1 deve specificare separatamente:
 - a) l'importo degli eventuali oneri per la sicurezza da liquidare al subappaltatore ai sensi dell'articolo 47, comma 4, lettera b);
 - b) l'individuazione delle categorie, tra quelle di cui all'allegato «A» al Regolamento generale, al fine della verifica della compatibilità con le lavorazioni autorizzate di cui all'articolo 47, comma 2, lettera b), numero 1, terzo trattino, e ai fini del rilascio del certificato di esecuzione lavori di cui all'allegato «B» al predetto Regolamento generale.
5. Ai sensi dell'articolo 17, ultimo comma, del d.P.R. n. 633 del 1972, aggiunto dall'articolo 35, comma 5, della legge 4 agosto 2006, n. 248, gli adempimenti in materia di I.V.A. relativi alle fatture quietanziate di cui al comma 1, devono essere assolti dall'appaltatore principale.
6. Ai sensi dell'articolo 1271, commi secondo e terzo, del Codice civile, in quanto applicabili, tra la Stazione appaltante e l'aggiudicatario, con la stipula del contratto, è automaticamente assunto e concordato il patto secondo il quale il pagamento diretto a favore dei subappaltatori è comunque e in ogni caso subordinato:
 - a) all'emissione dello Stato di avanzamento, a termini di contratto, dopo il raggiungimento dell'importo dei lavori eseguiti e contabilizzati previsto dal Capitolato Speciale d'appalto;
 - b) all'assenza di contestazioni o rilievi da parte della DL, del RUP o del coordinatore per la sicurezza in fase di esecuzione e formalmente comunicate all'appaltatore e al subappaltatore, relativi a lavorazioni eseguite dallo stesso subappaltatore;
 - c) alla condizione che l'importo richiesto dal subappaltatore, non ecceda l'importo dello Stato di avanzamento di cui alla lettera e), nel contempo, sommato ad eventuali pagamenti precedenti, non ecceda l'importo del contratto di subappalto depositato agli atti della Stazione appaltante;
 - d) all'allegazione della prova che la richiesta di pagamento, con il relativo importo, è stata previamente comunicata all'appaltatore.
7. La Stazione appaltante può opporre al subappaltatore le eccezioni al pagamento costituite dall'assenza di una o più d'una delle condizioni di cui al comma 6, nonché l'esistenza di contenzioso formale dal quale risulti che il credito del subappaltatore non è assistito da certezza ed esigibilità, anche con riferimento all'articolo 1262, primo comma, del Codice civile.

CAPO 10. CONTROVERSIE, MANODOPERA, ESECUZIONE D'UFFICIO

Art. 50. Accordo bonario e transazione

1. Ai sensi dell'articolo 205, del Codice dei contratti, per i lavori pubblici di cui alla parte II affidati da amministrazioni aggiudicatrici ed enti aggiudicatori, ovvero dai concessionari, qualora in seguito all'iscrizione di riserve sui documenti contabili, l'importo economico dell'opera possa variare tra il 5 ed il 15 per cento dell'importo contrattuale, al fine del raggiungimento di un accordo bonario si applicano le disposizioni di cui ai successivi commi.

2. Il procedimento dell'accordo bonario riguarda tutte le riserve iscritte fino al momento dell'avvio del procedimento stesso e può essere reiterato quando le riserve iscritte, ulteriori e diverse rispetto a quelle già esaminate, raggiungano nuovamente l'importo di cui al comma 1, nell'ambito comunque di un limite massimo complessivo del 15 per cento dell'importo del contratto. Le domande che fanno valere pretese già oggetto di riserva, non possono essere proposte per importi maggiori rispetto a quelli quantificati nelle riserve stesse. Non possono essere oggetto di riserva gli aspetti progettuali che sono stati oggetto di verifica ai sensi dell'articolo 26. Prima dell'approvazione del certificato di collaudo ovvero di verifica di conformità o del certificato di regolare esecuzione, qualunque sia l'importo delle riserve, il responsabile unico del procedimento attiva l'accordo bonario per la risoluzione delle riserve iscritte.

3. Il direttore dei lavori o il direttore dell'esecuzione del contratto dà immediata comunicazione al responsabile unico del procedimento delle riserve di cui al comma 1, trasmettendo nel più breve tempo possibile una propria relazione riservata.

4. Il responsabile unico del procedimento valuta l'ammissibilità e la non manifesta infondatezza delle riserve ai fini dell'effettivo raggiungimento del limite di valore di cui al comma 1.

5. Il responsabile unico del procedimento, entro 15 giorni dalla comunicazione di cui al comma 3, acquisita la relazione riservata del direttore dei lavori e, ove costituito, dell'organo di collaudo, può richiedere alla Camera arbitrale l'indicazione di una lista di cinque esperti aventi competenza specifica in relazione all'oggetto del contratto. Il responsabile unico del procedimento e il soggetto che ha formulato le riserve scelgono d'intesa, nell'ambito della lista, l'esperto incaricato della formulazione della proposta motivata di accordo bonario. In caso di mancata intesa tra il responsabile unico del procedimento e il soggetto che ha formulato le riserve, entro quindici giorni dalla trasmissione della lista l'esperto è nominato dalla Camera arbitrale che ne fissa anche il compenso, prendendo come riferimento i limiti stabiliti con il decreto di cui all'articolo 209, comma 16. La proposta è formulata dall'esperto entro novanta giorni dalla nomina. Qualora il RUP non richieda la nomina dell'esperto, la proposta è formulata dal RUP entro novanta giorni dalla comunicazione di cui al comma 3.

6. L'esperto, qualora nominato, ovvero il RUP, verificano le riserve in contraddittorio con il soggetto che le ha formulate, effettuano eventuali ulteriori audizioni, istruiscono la questione anche con la raccolta di dati e informazioni e con l'acquisizione di eventuali altri pareri, e formulano, accertata e verificata la disponibilità di idonee risorse economiche, una proposta di accordo bonario, che viene trasmessa al dirigente competente della stazione appaltante e al soggetto che ha formulato le riserve. Se la proposta è accettata dalle parti, entro quarantacinque giorni dal suo ricevimento, l'accordo bonario è concluso e viene redatto verbale sottoscritto dalle parti. L'accordo ha natura di transazione. Sulla somma riconosciuta in sede di accordo bonario sono dovuti gli interessi al tasso legale a decorrere dal sessantesimo giorno

successivo alla accettazione dell'accordo bonario da parte della stazione appaltante. In caso di reiezione della proposta da parte del soggetto che ha formulato le riserve ovvero di inutile decorso del termine di cui al secondo periodo possono essere aditi gli arbitri o il giudice ordinario.

Art. 51. Definizione delle controversie

1. Ove non si proceda all'accordo bonario ai sensi dell'articolo 50 e l'appaltatore confermi le riserve, la definizione di tutte le controversie derivanti dall'esecuzione del contratto è devoluta al Tribunale ordinario competente presso il Foro di **Reggio Emilia** ed è esclusa la competenza arbitrale.
2. La decisione dell'Autorità giudiziaria sulla controversia dispone anche in ordine all'entità delle spese di giudizio e alla loro imputazione alle parti, in relazione agli importi accertati, al numero e alla complessità delle questioni.
2. La decisione dell'Autorità giudiziaria sulla controversia dispone anche in ordine all'entità delle spese di giudizio e alla loro imputazione alle parti, in relazione agli importi accertati, al numero e alla complessità delle questioni.

Art. 52. Contratti collettivi e disposizioni sulla manodopera

1. L'appaltatore è tenuto all'esatta osservanza di tutte le leggi, regolamenti e norme vigenti in materia, nonché eventualmente entrate in vigore nel corso dei lavori, e in particolare:

a) nell'esecuzione dei lavori che formano oggetto del presente appalto, l'appaltatore si obbliga ad applicare integralmente il contratto nazionale di lavoro per gli operai dipendenti dalle aziende industriali edili e affini e gli accordi locali e aziendali integrativi dello stesso, in vigore per il tempo e nella località in cui si svolgono i lavori;

b) i suddetti obblighi vincolano l'appaltatore anche se non è aderente alle associazioni stipulanti o receda da esse e indipendentemente dalla natura industriale o artigiana, dalla struttura o dalle dimensioni dell'impresa stessa e da ogni altra sua qualificazione giuridica;

c) è responsabile in rapporto alla Stazione appaltante dell'osservanza delle norme anzidette da parte degli eventuali subappaltatori nei confronti dei rispettivi dipendenti, anche nei casi in cui il contratto collettivo non disciplini l'ipotesi del subappalto; il fatto che il subappalto non sia stato autorizzato non esime l'appaltatore dalla responsabilità, e ciò senza pregiudizio degli altri diritti della Stazione appaltante;

d) è obbligato al regolare assolvimento degli obblighi contributivi in materia previdenziale, assistenziale, antinfortunistica e in ogni altro ambito tutelato dalle leggi speciali.

2. Ai sensi dell'articolo 5 del Regolamento generale, in caso di ritardo immotivato nel pagamento delle retribuzioni dovute al personale dipendente dell'appaltatore o dei subappaltatori, la Stazione appaltante può pagare direttamente ai lavoratori le retribuzioni arretrate, anche in corso d'opera, utilizzando le somme trattenute sui pagamenti delle rate di acconto e di saldo ai sensi degli articoli 27, comma 8 e 28, comma 8, del presente Capitolato Speciale.
3. In ogni momento la DL e, per suo tramite, il RUP, possono richiedere all'appaltatore e ai subappaltatori copia del libro unico del lavoro di cui all'articolo 39 della legge 9 agosto 2008, n. 133, possono altresì richiedere i documenti di riconoscimento al personale presente in cantiere e verificarne la effettiva iscrizione nel predetto libro unico del lavoro dell'appaltatore o del subappaltatore autorizzato.
4. Ai sensi degli articoli 18, comma 1, lettera u), 20, comma 3 e 26, comma 8, del Decreto n. 81 del 2008, nonché dell'articolo 5, comma 1, primo periodo, della legge n. 136 del 2010, l'appaltatore è obbligato a fornire a ciascun soggetto occupato in cantiere una apposita tessera di riconoscimento, impermeabile

ed esposta in forma visibile, corredata di fotografia, contenente le generalità del lavoratore, i dati identificativi del datore di lavoro e la data di assunzione del lavoratore. L'appaltatore risponde dello stesso obbligo anche per i lavoratori dipendenti dai subappaltatori autorizzati; la tessera dei predetti lavoratori deve riportare gli estremi dell'autorizzazione al subappalto. Tutti i lavoratori sono tenuti ad esporre detta tessera di riconoscimento.

5. Agli stessi obblighi devono ottemperare anche i lavoratori autonomi che esercitano direttamente la propria attività nei cantieri e il personale presente occasionalmente in cantiere che non sia dipendente dell'appaltatore o degli eventuali subappaltatori (soci, artigiani di ditte individuali senza dipendenti, professionisti, fornitori esterni, collaboratori familiari e simili); tutti i predetti soggetti devono provvedere in proprio e, in tali casi, la tessera di riconoscimento deve riportare i dati identificativi del committente ai sensi dell'articolo 5, comma 1, secondo periodo, della legge n. 136 del 2010.
6. La violazione degli obblighi di cui ai commi 4 e 5 comporta l'applicazione, in capo al datore di lavoro, della sanzione amministrativa da euro 100 ad euro 500 per ciascun lavoratore. Il lavoratore munito della tessera di riconoscimento di cui al comma 3 che non provvede ad esporla è punito con la sanzione amministrativa da euro 50 a euro 300. Nei confronti delle predette sanzioni non è ammessa la procedura di diffida di cui all'articolo 13 del decreto legislativo 23 aprile 2004, n. 124.

Art. 53. Documento Unico di Regolarità contributiva (DURC)

1. La stipula del contratto, l'erogazione di qualunque pagamento a favore dell'appaltatore, la stipula di eventuali atti di sottomissione o di appendici contrattuali, il rilascio delle autorizzazioni al subappalto, il di regolare esecuzione, sono subordinati all'acquisizione del DURC.
2. Il DURC è acquisito d'ufficio dalla Stazione appaltante a condizione che l'appaltatore e, tramite esso, i subappaltatori, trasmettano tempestivamente alla stessa Stazione appaltante il modello unificato INAIL-INPS-CASSA EDILE, compilato nei quadri «A» e «B» o, in alternativa, le seguenti indicazioni:
 - il contratto collettivo nazionale di lavoro (CCNL) applicato;
 - la classe dimensionale dell'impresa in termini di addetti;
 - per l'INAIL: codice ditta, sede territoriale dell'ufficio di competenza, numero di posizione assicurativa;
 - per l'INPS: matricola azienda, sede territoriale dell'ufficio di competenza; se impresa individuale numero di posizione contributiva del titolare; se impresa artigiana, numero di posizione assicurativa dei soci;
 - per la Cassa Edile (CAPE): codice impresa, codice e sede cassa territoriale di competenza.
3. Ai sensi dell'articolo 31, commi 4 e 5, della legge n. 98 del 2013, dopo la stipula del contratto il DURC è richiesto ogni 120 (centoventi) giorni, oppure in occasione del primo pagamento se anteriore a tale termine; il DURC ha validità di 120 (centoventi) giorni e nel periodo di validità può essere utilizzato esclusivamente per il pagamento delle rate di acconto e per il certificato di collaudo / di regolare esecuzione. ⁽ⁱⁱⁱ⁾
4. Ai sensi dell'articolo 4 del Regolamento generale e dell'articolo 31, comma 3, della legge n. 98 del 2013, in caso di ottenimento del DURC che segnali un inadempimento contributivo relativo a uno o più soggetti impiegati nell'esecuzione del contratto, in assenza di regolarizzazione tempestiva, la Stazione appaltante:
 - a) chiede tempestivamente ai predetti istituti e casse la quantificazione dell'ammontare delle somme che hanno determinato l'irregolarità, se tale ammontare non risulti già dal DURC;

- b) trattiene un importo corrispondente all'inadempimento, sui certificati di pagamento delle rate di acconto e sulla rata di saldo di cui agli articoli 27 e 28 del presente Capitolato Speciale;
 - c) corrisponde direttamente agli enti previdenziali e assicurativi, compresa, la Cassa edile, quanto dovuto per gli inadempimenti accertati mediante il DURC, in luogo dell'appaltatore e dei subappaltatori;
 - d) provvede alla liquidazione delle rate di acconto e della rata di saldo di cui agli articoli 27 e 28 del presente Capitolato Speciale, limitatamente alla eventuale disponibilità residua.
5. Fermo restando quanto previsto all'articolo 54, comma 1, lettera o), nel caso il DURC relativo al subappaltatore sia negativo per due volte consecutive, la Stazione appaltante contesta gli addebiti al subappaltatore assegnando un termine non inferiore a 15 (quindici) giorni per la presentazione delle controdeduzioni; in caso di assenza o inidoneità di queste la Stazione appaltante pronuncia la decadenza dell'autorizzazione al subappalto.

Art. 54. Recesso del contratto. Esecuzione d'ufficio dei lavori

1. Costituiscono causa di risoluzione del contratto, e la Stazione appaltante ha facoltà di risolvere il contratto mediante lettera raccomandata, anche mediante posta elettronica certificata, con messa in mora di 15 giorni, senza necessità di ulteriori adempimenti, oltre ai casi di cui all'articolo 21, i seguenti casi:
- a) l'appaltatore sia colpito da provvedimento definitivo di applicazione di una misura di prevenzione di cui agli articoli 6 o 67 del decreto legislativo n. 159 del 2011, ovvero sia intervenuta sentenza di condanna passata in giudicato per i delitti previsti dall'articolo 51, commi 3-bis e 3-quater, del codice di procedura penale, dagli articoli 314, primo comma, 316, 316-bis, 317, 318, 319, 319-ter, 319-quater e 320 del codice penale, nonché per reati di usura, riciclaggio oppure per frodi nei riguardi della Stazione appaltante, di subappaltatori, di fornitori, di lavoratori o di altri soggetti comunque interessati ai lavori, ai sensi dell'articolo 135 del Codice dei contratti;
 - b) inadempimento alle disposizioni della DL riguardo ai tempi di esecuzione o quando risulti accertato il mancato rispetto delle ingiunzioni o diffide fattegli, nei termini imposti dagli stessi provvedimenti;
 - c) manifesta incapacità o inidoneità, anche solo legale, nell'esecuzione dei lavori;
 - d) inadempimento accertato alle norme di legge sulla prevenzione degli infortuni, la sicurezza sul lavoro e le assicurazioni obbligatorie del personale;
 - e) sospensione dei lavori o mancata ripresa degli stessi da parte dell'appaltatore senza giustificato motivo;
 - f) rallentamento dei lavori, senza giustificato motivo, in misura tale da pregiudicare la realizzazione dei lavori nei termini previsti dal contratto;
 - g) subappalto abusivo, associazione in partecipazione, cessione anche parziale del contratto o violazione di norme sostanziali regolanti il subappalto;
 - h) non rispondenza dei beni forniti alle specifiche di contratto e allo scopo dell'opera;
 - i) mancato rispetto della normativa sulla sicurezza e la salute dei lavoratori di cui al Decreto n. 81 del 2008 o ai piani di sicurezza di cui agli articoli 43 e 45, integranti il contratto, e delle ingiunzioni fattegli al riguardo dalla DL, dal RUP o dal coordinatore per la sicurezza;
 - l) azioni o omissioni finalizzate ad impedire l'accesso al cantiere al personale ispettivo del Ministero del lavoro e della previdenza sociale o dell'A.S.L., oppure del personale ispettivo degli organismi

paritetici, di cui all'articolo 51 del Decreto n. 81 del 2008;

- m) violazione delle prescrizioni in materia di tracciabilità dei pagamenti, in applicazione dell'articolo 66, comma 5, del presente Capitolato speciale;
 - n) applicazione di una delle misure di sospensione dell'attività irrogate ai sensi dell'articolo 14, comma 1, del Decreto n. 81 del 2008 ovvero l'azzeramento del punteggio per la ripetizione di violazioni in materia di salute e sicurezza sul lavoro ai sensi dell'articolo 27, comma 1-bis, del citato Decreto n. 81 del 2008;
 - o) ottenimento del DURC negativo per due volte consecutive; in tal caso il RUP, acquisita una relazione particolareggiata predisposta dalla DL, contesta gli addebiti e assegna un termine non inferiore a 15 (quindici) giorni per la presentazione delle controdeduzioni; in caso di assenza o inidoneità di queste propone alla Stazione appaltante la risoluzione del contratto, ai sensi dell'articolo 135, comma 1, del Codice dei contratti.
2. L'Amministrazione può recedere dal contratto in base a quanto riportato nell'art.109 del D.lgs.vo 50/2016. Esso è risolto di diritto nei seguenti casi:
- a) perdita da parte dell'appaltatore, dei requisiti per l'esecuzione dei lavori, quali il fallimento o la irrogazione di misure sanzionatorie o cautelari che inibiscono la capacità di contrattare con la pubblica amministrazione, oppure in caso di reati accertati ai sensi dell'articolo 135, comma 1, del Codice dei contratti;
 - b) nullità assoluta, ai sensi dell'articolo 3, comma 8, primo periodo, della legge n. 136 del 2010, in caso di assenza, nel contratto, delle disposizioni in materia di tracciabilità dei pagamenti;
 - c) decadenza dell'attestazione SOA dell'appaltatore per aver prodotto falsa documentazione o dichiarazioni mendaci, risultante dal casellario informatico.
3. Il contratto è altresì risolto se, per il manifestarsi di errori o di omissioni del progetto esecutivo che pregiudicano, in tutto o in parte, la realizzazione dell'opera oppure la sua utilizzazione, si rendono necessari lavori suppletivi che eccedano il quinto dell'importo originario del contratto. In tal caso, proceduto all'accertamento dello stato di consistenza ai sensi del comma 3, si procede alla liquidazione dei lavori eseguiti, dei materiali utili e del 10 per cento dei lavori non eseguiti, fino a quattro quinti dell'importo del contratto.
4. Nei casi di risoluzione del contratto o di esecuzione d'ufficio, la comunicazione della decisione assunta dalla Stazione appaltante è fatta all'appaltatore nella forma dell'ordine di servizio o della raccomandata con avviso di ricevimento, anche mediante posta elettronica certificata, con la contestuale indicazione della data alla quale avrà luogo l'accertamento dello stato di consistenza dei lavori.
5. Alla data comunicata dalla Stazione appaltante si fa luogo, in contraddittorio fra la DL e l'appaltatore o suo rappresentante oppure, in mancanza di questi, alla presenza di due testimoni, alla redazione dello stato di consistenza dei lavori, all'inventario dei materiali, delle attrezzature e dei mezzi d'opera esistenti in cantiere, nonché, nel caso di esecuzione d'ufficio, all'accertamento di quali di tali materiali, attrezzature e mezzi d'opera debbano essere mantenuti a disposizione della Stazione appaltante per l'eventuale riutilizzo e alla determinazione del relativo costo.
6. Nei casi di risoluzione del contratto e di esecuzione d'ufficio, come pure in caso di fallimento dell'appaltatore, i rapporti economici con questo o con il curatore sono definiti, con salvezza di ogni diritto e ulteriore azione della Stazione appaltante, nel seguente modo:
- a) affidando ad altra impresa, ai sensi del Codice dei contratti o, in caso di indisponibilità di altra impresa, ponendo a base d'asta del nuovo appalto o di altro affidamento ai sensi dell'ordinamento vigente, l'importo lordo dei lavori di completamento e di quelli da eseguire d'ufficio in danno, risultante dalla differenza tra l'ammontare complessivo lordo dei lavori posti a base d'asta

nell'appalto originario, eventualmente incrementato per perizie in corso d'opera oggetto di regolare atto di sottomissione o comunque approvate o accettate dalle parti nonché dei lavori di ripristino o riparazione, e l'ammontare lordo dei lavori eseguiti dall'appaltatore inadempiente medesimo;

b) ponendo a carico dell'appaltatore inadempiente:

- 1) l'eventuale maggiore costo derivante dalla differenza tra importo netto di aggiudicazione del nuovo appalto per il completamento dei lavori e l'importo netto degli stessi risultante dall'aggiudicazione effettuata in origine all'appaltatore inadempiente;
 - 2) l'eventuale maggiore costo derivato dalla ripetizione della gara di appalto eventualmente andata deserta, necessariamente effettuata con importo a base d'asta opportunamente maggiorato;
 - 3) l'eventuale maggiore onere per la Stazione appaltante per effetto della tardata ultimazione dei lavori, delle nuove spese di gara e di pubblicità, delle maggiori spese tecniche di direzione, assistenza, contabilità e collaudo dei lavori, dei maggiori interessi per il finanziamento dei lavori, di ogni eventuale maggiore e diverso danno documentato, conseguente alla mancata tempestiva utilizzazione delle opere alla data prevista dal contratto originario.
7. Nel caso l'appaltatore sia un raggruppamento temporaneo di operatori, oppure un consorzio ordinario o un consorzio stabile, se una delle condizioni di cui al comma 1, lettera a), oppure agli articoli 84, comma 4, o 91, comma 7, del decreto legislativo n. 159 del 2011, ricorre per un'impresa mandante o comunque diversa dall'impresa capogruppo, le cause di divieto o di sospensione di cui all'articolo 67 del decreto legislativo n. 159 del 2011 non operano nei confronti delle altre imprese partecipanti se la predetta impresa è estromessa sostituita entro trenta giorni dalla comunicazione delle informazioni del prefetto.

CAPO 11. DISPOSIZIONI PER L'ULTIMAZIONE

Art. 55. Ultimazione dei lavori e gratuita manutenzione

1. Al termine dei lavori e in seguito a richiesta scritta dell'appaltatore la DL redige, entro 10 giorni dalla richiesta, il certificato di ultimazione; entro trenta giorni dalla data del certificato di ultimazione dei lavori la DL procede all'accertamento sommario della regolarità delle opere eseguite.
2. In sede di accertamento sommario, senza pregiudizio di successivi accertamenti, sono rilevati e verbalizzati eventuali vizi e difformità di costruzione che l'appaltatore è tenuto a eliminare a sue spese nel termine fissato e con le modalità prescritte dalla DL, fatto salvo il risarcimento del danno alla Stazione appaltante. In caso di ritardo nel ripristino, si applica la penale per i ritardi prevista dall'articolo 18, in proporzione all'importo della parte di lavori che direttamente e indirettamente traggono pregiudizio dal mancato ripristino e comunque all'importo non inferiore a quello dei lavori di ripristino.
3. Dalla data del verbale di ultimazione dei lavori decorre il periodo di gratuita manutenzione; tale periodo cessa con l'approvazione finale del certificato di collaudo provvisorio/di regolare esecuzione da parte della Stazione appaltante, da effettuarsi entro i termini previsti dall'articolo 56.
4. Non può ritenersi verificata l'ultimazione dei lavori se l'appaltatore non ha consegnato alla DL le certificazioni e i collaudi tecnici specifici, dovuti da esso stesso o dai suoi fornitori o installatori. La DL non può redigere il certificato di ultimazione e, se redatto, questo non è efficace e non decorrono i termini di cui al comma 1, né i termini per il pagamento della rata di saldo di cui all'articolo 28.

Art. 56. Termini per l'accertamento della regolare esecuzione

1. Il certificato di regolare esecuzione è essere emesso entro **due mesi dall'ultimazione dei lavori** ed ha carattere provvisorio. Esso assume carattere definitivo trascorsi due anni dalla data dell'emissione. Decorso tale termine, il certificato di regolare esecuzione si intende tacitamente approvato anche se l'atto formale di approvazione non sia intervenuto.
2. Trova applicazione la disciplina di cui all'articolo 237 del Regolamento generale.
3. Durante l'esecuzione dei lavori la Stazione appaltante può effettuare operazioni di controllo o di collaudo parziale o ogni altro accertamento, volti a verificare la piena rispondenza delle caratteristiche dei lavori in corso di realizzazione a quanto richiesto negli elaborati progettuali, nel presente Capitolato speciale o nel contratto.
4. Ai sensi dell'articolo 234, comma 2, del Regolamento generale, La stazione appaltante, preso in esame l'operato e le deduzioni dell'organo di collaudo e richiesto, quando ne sia il caso, i pareri ritenuti necessari all'esame, effettua la revisione contabile degli atti e si determina con apposito provvedimento, entro 60 (sessanta) giorni dalla data di ricevimento degli atti di collaudo, sull'ammissibilità del certificato di collaudo, sulle domande dell'appaltatore e sui risultati degli avvisi ai creditori. In caso di iscrizione di riserve sul certificato di collaudo per le quali sia attivata la procedura di accordo bonario, il termine di cui al precedente periodo decorre dalla scadenza del termine di cui all'articolo 240, comma 12, del Codice dei contratti. Il provvedimento di cui al primo periodo è notificato all'appaltatore.
5. Finché all'approvazione del certificato di cui al comma 1, la stazione appaltante ha facoltà di procedere ad un nuovo collaudo.

Art. 57. Presa in consegna dei lavori ultimati

1. La Stazione appaltante si riserva di prendere in consegna parzialmente o totalmente le opere appaltate anche nelle more del collaudo, con apposito verbale immediatamente dopo l'accertamento sommario di cui all'articolo 55, comma 1, oppure nel diverso termine assegnato dalla DL.
2. Se la Stazione appaltante si avvale di tale facoltà, comunicata all'appaltatore per iscritto, lo stesso appaltatore non si può opporre per alcun motivo, né può reclamare compensi di sorta.
3. L'appaltatore può chiedere che il verbale di cui al comma 1, o altro specifico atto redatto in contraddittorio, dia atto dello stato delle opere, onde essere garantito dai possibili danni che potrebbero essere arrecati alle opere stesse.
4. La presa di possesso da parte della Stazione appaltante avviene nel termine perentorio fissato dalla stessa per mezzo della DL o per mezzo del RUP, in presenza dell'appaltatore o di due testimoni in caso di sua assenza.
5. Se la Stazione appaltante non si trova nella condizione di prendere in consegna le opere dopo l'ultimazione dei lavori, l'appaltatore non può reclamare la consegna ed è altresì tenuto alla gratuita manutenzione fino ai termini previsti dall'articolo 55, comma 3.

CAPO 12. NORME FINALI

Art. 58. Oneri e obblighi a carico dell'appaltatore

1. Oltre agli oneri di cui al capitolato generale d'appalto, al Regolamento generale e al presente Capitolato speciale, nonché a quanto previsto da tutti i piani per le misure di sicurezza fisica dei lavoratori, sono a carico dell'appaltatore gli oneri e gli obblighi che seguono.
 - a) la fedele esecuzione del progetto e degli ordini impartiti per quanto di competenza, dalla DL, in conformità alle pattuizioni contrattuali, in modo che le opere eseguite risultino a tutti gli effetti collaudabili, esattamente conformi al progetto e a perfetta regola d'arte, richiedendo alla DL tempestive disposizioni scritte per i particolari che eventualmente non risultassero da disegni, dal capitolato o dalla descrizione delle opere. In ogni caso l'appaltatore non deve dare corso all'esecuzione di aggiunte o varianti non ordinate per iscritto ai sensi dell'articolo 1659 del codice civile;
 - b) i movimenti di terra e ogni altro onere relativo alla formazione del cantiere attrezzato, in relazione alla entità dell'opera, con tutti i più moderni e perfezionati impianti per assicurare una perfetta e rapida esecuzione di tutte le opere prestabilite, ponteggi e palizzate, adeguatamente protetti, in adiacenza di proprietà pubbliche o private, la recinzione con solido steccato, nonché la pulizia, la manutenzione del cantiere stesso, l'inghiaiamento e la sistemazione delle sue strade, in modo da rendere sicuri il transito e la circolazione dei veicoli e delle persone addette ai lavori tutti, ivi comprese le eventuali opere scorporate o affidate a terzi dallo stesso ente appaltante;
 - c) l'assunzione in proprio, tenendone indenne la Stazione appaltante, di ogni responsabilità risarcitoria e delle obbligazioni relative comunque connesse all'esecuzione delle prestazioni dell'appaltatore a termini di contratto;
 - d) l'esecuzione, presso gli Istituti autorizzati, di tutte le prove che verranno ordinate dalla DL, sui materiali e manufatti impiegati o da impiegarsi nella costruzione, compresa la confezione dei campioni e l'esecuzione di prove di carico che siano ordinate dalla stessa DL su tutte le opere in calcestruzzo semplice o armato e qualsiasi altra struttura portante, nonché prove di tenuta per le tubazioni; in particolare è fatto obbligo di effettuare almeno un prelievo di calcestruzzo per ogni giorno di getto, datato e conservato;
 - e) le responsabilità sulla non rispondenza degli elementi eseguiti rispetto a quelli progettati o previsti dal capitolato;
 - f) il mantenimento, fino all'emissione del certificato di collaudo provvisorio/di regolare esecuzione, della continuità degli scoli delle acque e del transito sugli spazi, pubblici e privati, adiacenti le opere da eseguire;
 - g) il ricevimento, lo scarico e il trasporto nei luoghi di deposito o nei punti di impiego secondo le disposizioni della DL, comunque all'interno del cantiere, dei materiali e dei manufatti esclusi dal presente appalto e approvvigionati o eseguiti da altre ditte per conto della Stazione appaltante e per i quali competono a termini di contratto all'appaltatore le assistenze alla posa in opera; i danni che per cause dipendenti dall'appaltatore fossero apportati ai materiali e manufatti suddetti devono essere ripristinati a carico dello stesso appaltatore;
 - h) la concessione, su richiesta della DL, a qualunque altra impresa alla quale siano affidati lavori non compresi nel presente appalto, l'uso parziale o totale dei ponteggi di servizio, delle impalcature, delle costruzioni provvisorie e degli apparecchi di sollevamento per tutto il tempo necessario all'esecuzione dei lavori che la Stazione appaltante intenderà eseguire direttamente oppure a mezzo di altre ditte dalle quali, come dalla Stazione appaltante, l'appaltatore non potrà pretendere compensi di

sorta, tranne che per l'impiego di personale addetto ad impianti di sollevamento; il tutto compatibilmente con le esigenze e le misure di sicurezza;

- i) la pulizia del cantiere e delle vie di transito e di accesso allo stesso, compreso lo sgombero dei materiali di rifiuto lasciati da altre ditte;
- j) le spese, i contributi, i diritti, i lavori, le forniture e le prestazioni occorrenti per gli allacciamenti provvisori di acqua, energia elettrica, gas e fognatura, necessari per il funzionamento del cantiere e per l'esecuzione dei lavori, nonché le spese per le utenze e i consumi dipendenti dai predetti servizi; l'appaltatore si obbliga a concedere, con il solo rimborso delle spese vive, l'uso dei predetti servizi alle altre ditte che eseguono forniture o lavori per conto della Stazione appaltante, sempre nel rispetto delle esigenze e delle misure di sicurezza;
- k) l'esecuzione di un'opera campione delle singole categorie di lavoro ogni volta che questo sia previsto specificatamente dal presente capitolato o sia richiesto dalla DL, per ottenere il relativo nullaosta alla realizzazione delle opere simili, nonché la fornitura alla DL, prima della posa in opera di qualsiasi materiale o l'esecuzione di una qualsiasi tipologia di lavoro, della campionatura dei materiali, dei dettagli costruttivi e delle schede tecniche relativi alla posa in opera;
- l) la fornitura e manutenzione dei cartelli di avviso, fanali di segnalazione notturna nei punti prescritti e quanto altro indicato dalle disposizioni vigenti a scopo di sicurezza, nonché l'illuminazione notturna del cantiere;
- m) la costruzione e la manutenzione entro il recinto del cantiere di spazi idonei ad uso ufficio del personale di DL e assistenza;
- n) la predisposizione del personale e degli strumenti necessari per tracciamenti, rilievi, misurazioni, prove e controlli dei lavori tenendo a disposizione della DL i disegni e le tavole per gli opportuni raffronti e controlli, con divieto di darne visione a terzi e con formale impegno di astenersi dal riprodurre o contraffare i disegni e i modelli avuti in consegna;
- o) la consegna, prima della smobilitazione del cantiere, di un certo quantitativo di materiale usato, per le finalità di eventuali successivi ricambi omogenei, previsto dal presente capitolato o precisato da parte della DL con ordine di servizio e che viene liquidato in base al solo costo del materiale;
- p) l'idonea protezione dei materiali impiegati e messi in opera a prevenzione di danni di qualsiasi natura e causa, nonché la rimozione di dette protezioni a richiesta della DL; nel caso di sospensione dei lavori deve essere adottato ogni provvedimento necessario ad evitare deterioramenti di qualsiasi genere e per qualsiasi causa alle opere eseguite, restando a carico dell'appaltatore l'obbligo di risarcimento degli eventuali danni conseguenti al mancato o insufficiente rispetto della presente norma;
- q) l'adozione, nel compimento di tutti i lavori, dei procedimenti e delle cautele necessarie a garantire l'incolumità degli operai, delle persone addette ai lavori stessi e dei terzi, nonché ad evitare danni ai beni pubblici e privati, osservando le disposizioni contenute nelle vigenti norme in materia di prevenzione infortuni; con ogni più ampia responsabilità in caso di infortuni a carico dell'appaltatore, restandone sollevati la Stazione appaltante, nonché il personale preposto alla direzione e sorveglianza dei lavori.
- r) la pulizia, prima dell'uscita dal cantiere, dei propri mezzi e/o di quelli dei subappaltatori e l'accurato lavaggio giornaliero delle aree pubbliche in qualsiasi modo lordate durante l'esecuzione dei lavori, compreso la pulizia delle caditoie stradali;
- s) la dimostrazione dei pesi, a richiesta della DL, presso le pubbliche o private stazioni di pesatura.

- t) gli adempimenti della legge n. 1086 del 1971 e della L.R. 138/96, al deposito della documentazione, nel numero di copie necessarie anche su supporto informatico, presso l'ufficio comunale competente e quant'altro derivato in materia di oneri di istruttoria dalle leggi sopra richiamata;
 - u) il divieto di autorizzare Terzi alla pubblicazione di notizie, fotografie e disegni delle opere oggetto dell'appalto salvo esplicita autorizzazione scritta della stazione appaltante;
 - v) l'ottemperanza alle prescrizioni previste dal DPCM del 1 marzo 1991 e successive modificazioni in materia di esposizioni ai rumori;
 - w) il completo sgombero del cantiere entro 15 giorni dal positivo collaudo provvisorio delle opere;
 - x) la richiesta tempestiva dei permessi, sostenendo i relativi oneri, per la chiusura al transito veicolare e pedonale (con l'esclusione dei residenti) delle strade urbane interessate dalle opere oggetto dell'appalto;
 - y) l'installazione e il mantenimento in funzione per tutta la necessaria durata dei lavori la cartellonista a norma del codice della strada atta ad informare il pubblico in ordine alla variazione della viabilità cittadina connessa con l'esecuzione delle opere appaltate. L'appaltatore dovrà preventivamente concordare tipologia, numero e posizione di tale segnaletica con il locale comando di polizia municipale e con il coordinatore della sicurezza;
 - z) l'installazione di idonei dispositivi e/o attrezzature per l'abbattimento della produzione delle polveri durante tutte le fasi lavorative, in particolare nelle aree di transito degli automezzi.
2. Ai sensi dell'articolo 4 della legge n. 136 del 2010 la proprietà degli automezzi adibiti al trasporto dei materiali per l'attività del cantiere deve essere facilmente individuabile; a tale scopo la bolla di consegna del materiale deve indicare il numero di targa dell'automezzo e le generalità del proprietario nonché, se diverso, del locatario, del comodatario, dell'usufruttuario o del soggetto che ne abbia comunque la stabile disponibilità.
3. L'appaltatore è tenuto a richiedere, prima della realizzazione dei lavori, presso tutti i soggetti diversi dalla Stazione appaltante (Consorzi, rogge, privati, Provincia, gestori di servizi a rete e altri eventuali soggetti coinvolti o competenti in relazione ai lavori in esecuzione) interessati direttamente o indirettamente ai lavori, tutti i permessi necessari e a seguire tutte le disposizioni emanate dai suddetti per quanto di competenza, in relazione all'esecuzione delle opere e alla conduzione del cantiere, con esclusione dei permessi e degli altri atti di assenso aventi natura definitiva e afferenti il lavoro pubblico in quanto tale.
4. In caso di danni causati da forza maggiore a opere e manufatti, i lavori di ripristino o rifacimento sono eseguiti dall'appaltatore ai prezzi di contratto decurtati della percentuale di incidenza dell'utile determinata con le modalità di cui all'articolo 24, comma 3.
5. Nessun indennizzo è dovuto quando a determinare il danno abbia concorso la colpa dell'esecutore o delle persone delle quali esso è tenuto a rispondere.
6. L'appaltatore è altresì obbligato:
- a) ad intervenire alle misure, le quali possono comunque essere eseguite alla presenza di due testimoni se egli, invitato non si presenta;
 - b) a firmare i libretti delle misure, i brogliacci e gli eventuali disegni integrativi, sottopostogli dalla DL, subito dopo la firma di questi;
 - c) a consegnare alla DL, con tempestività, le fatture relative alle lavorazioni e somministrazioni previste dal presente Capitolato speciale e ordinate dalla DL che per la loro natura si giustificano mediante fattura;

d) a consegnare alla DL le note relative alle giornate di operai, di noli e di mezzi d'opera, nonché le altre provviste somministrate, per gli eventuali lavori previsti e ordinati in economia nonché a firmare le relative liste settimanali sottopostegli dalla DL.

8. **L'appaltatore deve produrre alla DL un'adeguata documentazione fotografica relativa alle lavorazioni di particolare complessità, o non più ispezionabili o non più verificabili dopo la loro esecuzione oppure a richiesta della DL. La documentazione fotografica, a colori e in formati riproducibili agevolmente, reca in modo automatico e non modificabile la data e l'ora nelle quali sono state fatte le relative riprese.**

Art. 59. Conformità agli standard sociali

1. L'appaltatore deve sottoscrivere, prima della stipula del contratto, la «Dichiarazione di conformità a standard sociali minimi», allegata al presente Capitolato sotto la lettera in conformità all'Allegato I al decreto del Ministro dell'ambiente 6 giugno 2012 (in G.U. n. 159 del 10 luglio 2012), che, allegato al presente Capitolato sotto la lettera «B» costituisce parte integrante e sostanziale del contratto d'appalto.
2. I materiali, le pose e i lavori oggetto dell'appalto devono essere prodotti, forniti, posati ed eseguiti in conformità con gli standard sociali minimi in materia di diritti umani e di condizioni di lavoro lungo la catena di fornitura definiti dalle leggi nazionali dei Paesi ove si svolgono le fasi della catena, e in ogni caso in conformità con le Convenzioni fondamentali stabilite dall'Organizzazione Internazionale del Lavoro e dall'Assemblea Generale delle Nazioni Unite.
3. Al fine di consentire il monitoraggio, da parte della Stazione appaltante, della conformità ai predetti standard, gli standard, l'appaltatore è tenuto a:
 - a) informare fornitori e sub-fornitori coinvolti nella catena di fornitura dei beni oggetto del presente appalto, che la Stazione appaltante ha richiesto la conformità agli standard sopra citati nelle condizioni d'esecuzione dell'appalto;
 - b) fornire, su richiesta della Stazione appaltante ed entro il termine stabilito nella stessa richiesta, le informazioni e la documentazione relativa alla gestione delle attività riguardanti la conformità agli standard e i riferimenti dei fornitori e sub-fornitori coinvolti nella catena di fornitura;
 - c) accettare e far accettare dai propri fornitori e sub-fornitori, eventuali verifiche ispettive relative alla conformità agli standard, condotte dalla Stazione appaltante o da soggetti indicati e specificatamente incaricati allo scopo da parte della stessa Stazione appaltante;
 - d) intraprendere, o a far intraprendere dai fornitori e sub-fornitori coinvolti nella catena di fornitura, eventuali ed adeguate azioni correttive, comprese eventuali rinegoziazioni contrattuali, entro i termini stabiliti dalla Stazione appaltante, nel caso che emerga, dalle informazioni in possesso della stessa Stazione appaltante, una violazione contrattuale inerente la non conformità agli standard sociali minimi lungo la catena di fornitura;
 - e) dimostrare, tramite appropriata documentazione fornita alla Stazione appaltante, che le clausole sono rispettate, e a documentare l'esito delle eventuali azioni correttive effettuate.
4. Per le finalità di monitoraggio di cui al comma 2 la Stazione appaltante può chiedere all'appaltatore la compilazione dei questionari in conformità al modello di cui all'Allegato III al decreto del Ministro dell'ambiente 6 giugno 2012.
5. La violazione delle clausole in materia di conformità agli standard sociali di cui ai commi 1 e 2, comporta l'applicazione della penale nella misura di cui all'articolo 18, comma 1, con riferimento a ciascuna

singola violazione accertata in luogo del riferimento ad ogni giorno di ritardo.

Art. 60. Proprietà dei materiali di scavo e di demolizione

1. I materiali provenienti dalle escavazioni e dalle demolizioni sono di proprietà della Stazione appaltante.
2. In attuazione dell'articolo 36 del capitolato generale d'appalto i materiali provenienti dalle escavazioni devono essere trasportati in discariche autorizzate a cura e spese dell'appaltatore, intendendosi quest'ultimo compensato degli oneri di trasporto e di conferimento al recapito finale con i corrispettivi contrattuali previsti per gli scavi.
3. In attuazione dell'articolo 36 del capitolato generale d'appalto i materiali provenienti dalle demolizioni devono essere trasportati in discariche autorizzate a cura e spese dell'appaltatore, intendendosi quest'ultimo compensato degli oneri di trasporto e di conferimento al recapito finale con i corrispettivi contrattuali previsti per gli scavi.
4. Al rinvenimento di oggetti di valore, beni o frammenti o ogni altro elemento diverso dai materiali di scavo e di demolizione, o per i beni provenienti da demolizione ma aventi valore scientifico, storico, artistico, archeologico o simili, si applica l'articolo 35 del capitolato generale d'appalto, fermo restando quanto previsto dall'articolo 91, comma 2, del decreto legislativo 22 gennaio 2004, n. 42.
5. E' fatta salva la possibilità, se ammessa, di riutilizzare i materiali di cui ai commi 1, 2 e 3, ai fini di cui all'articolo 61.

Art. 61. Utilizzo di materiali recuperati o riciclati

1. Il progetto non prevede categorie di prodotti (tipologie di manufatti e beni) ottenibili con materiale riciclato, tra quelle elencate nell'apposito decreto ministeriale emanato ai sensi dell'articolo 2, comma 1, lettera d), del decreto del ministero dell'ambiente 8 maggio 2003, n. 203.
2. I manufatti e i beni di cui al comma 1 sono i seguenti:
 - a) corpo dei rilevati di opere in terra di ingegneria civile;
 - b) sottofondi stradali, ferroviari, aeroportuali e di piazzali civili e industriali;
 - c) strati di fondazione delle infrastrutture di trasporto e di piazzali civili e industriali;
 - d) recuperi ambientali, riempimenti e colmate;
 - e) strati accessori (aventi funzione anticapillare, antigelo, drenante, etc.);
 - f) calcestruzzi con classe di resistenza $R_{ck} \leq 15$ Mpa, secondo le indicazioni della norma UNI 8520-2, mediante aggregato riciclato conforme alla norma armonizzata UNI EN 12620:2004.
3. L'appaltatore è obbligato a richiedere le debite iscrizioni al Repertorio del Riciclaggio per i materiali riciclati e i manufatti e beni ottenuti con materiale riciclato, con le relative indicazioni, codici CER, quantità, perizia giurata e ogni altra informazione richiesta dalle vigenti disposizioni.
4. L'appaltatore deve comunque rispettare le disposizioni in materia di materiale di risulta e rifiuti, di cui agli articoli da 181 a 198 e agli articoli 214, 215 e 216 del decreto legislativo n. 152 del 2006.

Art. 62. Terre e rocce da scavo

1. Sono a carico e a cura dell'appaltatore tutti gli adempimenti imposti dalla normativa ambientale, compreso l'obbligo della tenuta del registro di carico e scarico dei rifiuti, indipendentemente dal numero dei dipendenti e dalla tipologia dei rifiuti prodotti. L'appaltatore è tenuto in ogni caso al rispetto del decreto ministeriale 10 agosto 2012, n. 161.
2. Fermo restando quanto previsto al comma 1, è altresì a carico e a cura dell'appaltatore il trattamento delle terre e rocce da scavo (TRS) e la relativa movimentazione, compresi i casi in cui terre e rocce da scavo:
 - a) siano considerate rifiuti speciali oppure sottoprodotti ai sensi rispettivamente dell'articolo 184, comma 3, lettera b), o dell'articolo 184-bis, del decreto legislativo n. 152 del 2006;
 - b) siano sottratte al regime di trattamento dei rifiuti nel rispetto di quanto previsto dall'articolo 185 dello stesso decreto legislativo n. 152 del 2006, fermo restando quanto previsto dal comma 4 del medesimo articolo.
3. Sono infine a carico e cura dell'appaltatore gli adempimenti che dovessero essere imposti da norme sopravvenute.

Art. 63. Custodia del cantiere

1. E' a carico e a cura dell'appaltatore la custodia e la tutela del cantiere, di tutti i manufatti e dei materiali in esso esistenti, anche se di proprietà della Stazione appaltante e ciò anche durante periodi di sospensione dei lavori e fino alla presa in consegna dell'opera da parte della Stazione appaltante.

Art. 64. Cartello di cantiere

1. L'appaltatore deve predisporre ed esporre in sito numero un esemplare del cartello indicatore, con le dimensioni di almeno cm. 100 di base e 200 di altezza, recanti le descrizioni di cui alla Circolare del Ministero dei LL.PP. dell'1 giugno 1990, n. 1729/UL, nonché, se del caso, le indicazioni di cui all'articolo 12 del d.m. 22 gennaio 2008, n. 37.
2. Il cartello di cantiere, da aggiornare periodicamente in relazione all'eventuale mutamento delle condizioni ivi riportate; è fornito in conformità al modello di cui all'allegato «C».

Art. 65. Eventuale sopravvenuta inefficacia del contratto

1. Se il contratto è dichiarato inefficace in seguito ad annullamento dell'aggiudicazione definitiva per gravi violazioni, trova applicazione l'articolo 121 dell'allegato 1 al decreto legislativo n. 104 del 2010 (Codice del processo amministrativo).
2. Se il contratto è dichiarato inefficace in seguito ad annullamento dell'aggiudicazione definitiva per motivi diversi dalle gravi violazioni di cui al comma 1, trova l'articolo 122 dell'allegato 1 al decreto legislativo n. 104 del 2010.
3. Trovano in ogni caso applicazione, ove compatibili e in seguito a provvedimento giurisdizionale, gli articoli 123 e 124 dell'allegato 1 al decreto legislativo n. 104 del 2010.
4. I ricorsi giurisdizionali per giudizi di cui all'articolo 119 comma1) lett.a) del decreto legislativo n.104 del

2010 vengono disciplinati secondo l'art.120 del d.lgs.vo 104/2010 così come modificato dall'art.204 del Codice dei contratti

Art. 66. Tracciabilità dei pagamenti

1. Ai sensi dell'articolo 3, commi 1 e 8, della legge n. 136 del 2010, gli operatori economici titolari dell'appalto, nonché i subappaltatori, devono comunicare alla Stazione appaltante gli estremi identificativi dei conti correnti dedicati, anche se non in via esclusiva, accesi presso banche o presso Poste italiane S.p.A., entro 7 (sette) giorni dalla stipula del contratto oppure entro 7 (sette) giorni dalla loro accensione se successiva, comunicando altresì negli stessi termini le generalità e il codice fiscale delle persone delegate ad operare sui predetti conti. L'obbligo di comunicazione è esteso anche alle modificazioni delle indicazioni fornite in precedenza. In assenza delle predette comunicazioni la Stazione appaltante sospende i pagamenti e non decorrono i termini legali per l'applicazione degli interessi di cui agli articoli 29, commi 1 e 2, e 30, e per la richiesta di risoluzione di cui all'articolo 29, comma 4.
2. Tutti i movimenti finanziari relativi all'intervento:
 - a) per pagamenti a favore dell'appaltatore, dei subappaltatori, dei sub-contrattenti, dei sub-fornitori o comunque di soggetti che eseguono lavori, forniscono beni o prestano servizi in relazione all'intervento, devono avvenire mediante bonifico bancario o postale, ovvero altro mezzo che sia ammesso dall'ordinamento giuridico in quanto idoneo ai fini della tracciabilità;
 - b) i pagamenti di cui alla precedente lettera a) devono avvenire in ogni caso utilizzando i conti correnti dedicati di cui al comma 1;
 - c) i pagamenti destinati a dipendenti, consulenti e fornitori di beni e servizi rientranti tra le spese generali nonché quelli destinati all'acquisto di immobilizzazioni tecniche devono essere eseguiti tramite i conti correnti dedicati di cui al comma 1, per il totale dovuto, anche se non riferibile in via esclusiva alla realizzazione dell'intervento.
3. I pagamenti in favore di enti previdenziali, assicurativi e istituzionali, nonché quelli in favore di gestori e fornitori di pubblici servizi, ovvero quelli riguardanti tributi, possono essere eseguiti anche con strumenti diversi da quelli ammessi dal comma 2, lettera a), fermo restando l'obbligo di documentazione della spesa. Per le spese giornaliere, di importo inferiore o uguale a 1.500 euro possono essere utilizzati sistemi diversi da quelli ammessi dal comma 2, lettera a), fermi restando il divieto di impiego del contante e l'obbligo di documentazione della spesa.
4. Ogni pagamento effettuato ai sensi del comma 2, lettera a), deve riportare, in relazione a ciascuna transazione, il CIG e il CUP di cui all'articolo 1, comma 5.
5. Fatte salve le sanzioni amministrative pecuniarie di cui all'articolo 6 della legge n. 136 del 2010:
 - a) la violazione delle prescrizioni di cui al comma 2, lettera a), costituisce causa di risoluzione del contratto ai sensi dell'articolo 3, comma 9-bis, della citata legge n. 136 del 2010;
 - b) la violazione delle prescrizioni di cui al comma 2, lettere b) e c), o ai commi 3 e 4, se reiterata per più di una volta, costituisce causa di risoluzione del contratto ai sensi dell'articolo 54, comma 2, lettera b), del presente Capitolato speciale.
6. I soggetti di cui al comma 1 che hanno notizia dell'inadempimento della propria controparte agli obblighi di tracciabilità finanziaria di cui ai commi da 1 a 3, procedono all'immediata risoluzione del rapporto contrattuale, informandone contestualmente la stazione appaltante e la prefettura-ufficio territoriale del Governo territorialmente competente.
7. Le clausole di cui al presente articolo devono essere obbligatoriamente riportate nei contratti

sottoscritti con i subappaltatori e i subcontraenti della filiera delle imprese a qualsiasi titolo interessate all'intervento ai sensi del comma 2, lettera a); in assenza di tali clausole i predetti contratti sono nulli senza necessità di declaratoria.

Art. 67. Disciplina antimafia

1. Ai sensi del decreto legislativo n. 159 del 2011, per l'appaltatore non devono sussistere gli impedimenti all'assunzione del rapporto contrattuale previsti dagli articoli 6 e 67 del citato decreto legislativo, in materia antimafia; a tale fine devono essere assolti gli adempimenti di cui al comma 2. In caso di raggruppamento temporaneo o di consorzio ordinario, tali adempimenti devono essere assolti da tutti gli operatori economici raggruppati e consorziati; in caso di consorzio stabile, di consorzio di cooperative o di imprese artigiane, devono essere assolti dal consorzio e dalle consorziate indicate per l'esecuzione.
2. Prima della stipula del contratto deve essere accertata l'idonea iscrizione nella white list tenuta dalla competente prefettura (Ufficio Territoriale di Governo) nella sezione pertinente.

Art. 68. Patto di integrità, protocolli multilaterali, doveri comportamentali

1. L'appaltatore, con la partecipazione alla gara, si è impegnato, nel caso di affidamento di incarichi di collaborazione a qualsiasi titolo, a rispettare i divieti imposti dall'articolo 53, comma 16-ter, del decreto legislativo n. 165 del 2001 e dall'articolo 21 del decreto legislativo n. 39 del 2013.
2. L'appaltatore, con la partecipazione alla gara, si è impegnato infine, nel caso di affidamento di incarichi di collaborazione a qualsiasi titolo, a rispettare e a far rispettare il codice di comportamento approvato con D.P.R. 16 aprile 2013, n. 62, per quanto di propria competenza, in applicazione dell'articolo 2, comma 3 dello stesso D.P.R.

Art. 69. Spese contrattuali, imposte, tasse

1. Sono a carico dell'appaltatore senza diritto di rivalsa:
 - a) le spese contrattuali;
 - b) le tasse e gli altri oneri per l'ottenimento di tutte le licenze tecniche occorrenti per l'esecuzione dei lavori e la messa in funzione degli impianti;
 - c) le tasse e gli altri oneri dovuti ad enti territoriali (occupazione temporanea di suolo pubblico, passi carrabili, permessi di scarico, canoni di conferimento a discarica ecc.) direttamente o indirettamente connessi alla gestione del cantiere e all'esecuzione dei lavori;
 - d) le spese, le imposte, i diritti di segreteria e le tasse relativi al perfezionamento e alla registrazione del contratto;
2. Sono altresì a carico dell'appaltatore tutte le spese di bollo per gli atti occorrenti per la gestione del lavoro, dalla consegna alla data di emissione del certificato di collaudo provvisorio.
3. Se, per atti aggiuntivi o risultanze contabili finali sono necessari aggiornamenti o conguagli delle somme per spese contrattuali, imposte e tasse di cui ai commi 1 e 2, le maggiori somme sono comunque a carico dell'appaltatore e trova applicazione l'articolo 8 del capitolato generale d'appalto.

4. A carico dell'appaltatore restano inoltre le imposte e gli altri oneri, che, direttamente o indirettamente gravino sui lavori e sulle forniture oggetto dell'appalto.
5. Il presente contratto è soggetto all'imposta sul valore aggiunto (I.V.A.); l'I.V.A. è regolata dalla legge; tutti gli importi citati nel presente Capitolato speciale si intendono I.V.A. esclusa.

Allegato «A»	DICHIARAZIONE DI CONFORMITA' A STANDARD SOCIALI MINIMI di cui all'Allegato I al decreto del Ministro dell'ambiente 6 giugno 2012 (articolo 59, comma 1)
---------------------	--

Dichiarazione di conformità a standard sociali minimi

Il sottoscritto

in qualità di rappresentante legale dell'impresa i.....

dichiara:

che i beni oggetto del presente appalto sono prodotti in conformità con gli standard sociali minimi in materia di diritti umani e di condizioni di lavoro lungo la catena di fornitura (da ora in poi "standard") definiti da:

- *le otto Convenzioni fondamentali dell'Organizzazione Internazionale del Lavoro (OIL, International Labour Organization – ILO), ossia, le Convenzioni n. 29, 87, 98, 100, 105, 111 e 182;*
- *la Convenzione ILO n. 155 sulla salute e sicurezza nei luoghi di lavoro;*
- *la Convenzione ILO n. 131 sulla definizione di salario minimo;*
- *la Convenzione ILO n. 1 sulla durata del lavoro (industria);*
- *la Convenzione ILO n. 102 sulla sicurezza sociale (norma minima);*
- *la "Dichiarazione Universale dei Diritti Umani" Approvata dall'Assemblea Generale delle Nazioni Unite il 10 dicembre 1948;*
- *art. n. 32 della "Convenzione sui Diritti del Fanciullo" Approvata dall'Assemblea Generale delle Nazioni Unite il 20 novembre 1989, ratificata in Italia con Legge del 27 maggio 1991, n. 176 "Ratifica ed esecuzione della Convenzione sui Diritti del Fanciullo", fatta a New York il 20 novembre 1989;*
- *la legislazione nazionale, vigente nei Paesi ove si svolgono le fasi della catena di fornitura, riguardanti la salute e la sicurezza nei luoghi di lavoro, nonché le legislazione relativa al lavoro, inclusa quella relativa al salario, all'orario di lavoro e alla sicurezza sociale (previdenza e assistenza).*

Quando le leggi nazionali e gli standard sopra richiamati fanno riferimento alla stessa materia, sarà garantita la conformità allo standard più elevato.

Convenzioni fondamentali dell'ILO:

Lavoro minorile (art. 32 della Convenzione ONU sui Diritti del Fanciullo; Convenzione ILO sull'età minima n. 138; Convenzione ILO sulle forme peggiori di lavoro minorile n. 182)

- *I bambini hanno il diritto di essere protetti contro lo sfruttamento economico nel lavoro e contro l'esecuzione di lavori che possono compromettere le loro opportunità di sviluppo ed educazione.*
- *L'età minima di assunzione all'impiego o al lavoro deve essere in ogni caso non inferiore ai 15 anni.*
- *I minori di 18 anni non possono assumere alcun tipo di impiego o lavoro che possa comprometterne la salute, la sicurezza o la moralità.*
- *Nei casi di pratica di lavoro minorile, opportuni rimedi devono essere adottati rapidamente.*
- *Contemporaneamente, deve essere messo in atto un sistema che consenta ai bambini di perseguire il loro percorso scolastico fino al termine della scuola dell'obbligo.*

Lavoro forzato/schiavitù (Convenzione ILO sul lavoro forzato n. 29 e Convenzione ILO sull'abolizione del lavoro forzato n. 105)

- *E' proibito qualunque tipo di lavoro forzato, ottenuto sotto minaccia di una punizione e non offerto dalla persona spontaneamente.*
- *Ai lavoratori non può essere richiesto, ad esempio, di pagare un deposito o di cedere i propri documenti di identità al datore di lavoro. I lavoratori devono inoltre essere liberi di cessare il proprio rapporto di lavoro con ragionevole preavviso.*

Discriminazione (Convenzione ILO sull'uguaglianza di retribuzione n° 100 e Convenzione ILO sulla discriminazione (impiego e professione) n. 111)

- *Nessuna forma di discriminazione in materia di impiego e professione è consentita sulla base della razza, del colore, della discendenza nazionale, del sesso, della religione, dell'opinione politica, dell'origine sociale, dell'età, della disabilità, dello stato di salute, dell'orientamento sessuale e dell'appartenenza sindacale.*

Libertà sindacale e diritto di negoziazione collettiva (Convenzione ILO sulla libertà sindacale e la protezione del diritto sindacale n. 87 e Convenzione ILO sul diritto di organizzazione e di negoziazione collettiva n. 98)

- *I lavoratori hanno il diritto, senza alcuna distinzione e senza autorizzazione preventiva, di costituire delle organizzazioni di loro scelta, nonché di divenirne membri e di ricorrere alla negoziazione collettiva.*

Firma,

Data:.....

Timbro

Titolo II
Definizione tecnica dei lavori non deducibile dagli altri elaborati

PARTE SECONDA
Specificazione delle prescrizioni tecniche
art. 43, comma 3, lettera b), del Regolamento generale

PRESCRIZIONI TECNICHE

CAPITOLO 1 – ACCETTAZIONE DEI MATERIALI

Art. 1. Accettazione

I materiali e i componenti devono corrispondere alle prescrizioni del presente capitolato speciale ed essere della migliore qualità: possono essere messi in opera solamente dopo l'accettazione del direttore dei lavori; in caso di contestazioni, si procederà ai sensi dell'art. 164 del Regolamento .

L'accettazione dei materiali e dei componenti è definitiva solo dopo la loro posa in opera. Il direttore dei lavori può rifiutare in qualunque tempo i materiali e i componenti deperiti dopo la introduzione in cantiere, o che per qualsiasi causa non fossero conformi alle caratteristiche tecniche risultanti dai documenti allegati al contratto; in questo ultimo caso l'appaltatore deve rimuoverli dal cantiere e sostituirli con altri a sue spese.

Ove l'appaltatore non effettui la rimozione nel termine prescritto dal direttore dei lavori, la stazione appaltante può provvedervi direttamente a spese dell'appaltatore, a carico del quale resta anche qualsiasi onere o danno che possa derivargli per effetto della rimozione eseguita d'ufficio.

Anche dopo l'accettazione e la posa in opera dei materiali e dei componenti da parte dell'appaltatore, restano fermi i diritti e i poteri della stazione appaltante in sede di collaudo tecnico-amministrativo.

Art. 2. Impiego di materiali con caratteristiche superiori a quelle contrattuali

L'appaltatore che nel proprio interesse o di sua iniziativa abbia impiegato materiali o componenti di caratteristiche superiori a quelle prescritte nei documenti contrattuali, o eseguito una lavorazione più accurata, non ha diritto ad aumento dei prezzi e la contabilità sarà redatta come se i materiali avessero le caratteristiche contrattuali.

Art. 3. Impiego di materiali o componenti di minor pregio

Nel caso sia stato autorizzato per ragioni di necessità o convenienza da parte del direttore dei lavori l'impiego di materiali o componenti aventi qualche carenza nelle dimensioni, nella consistenza o nella qualità, ovvero sia stata autorizzata una lavorazione di minor pregio, all'appaltatore deve essere applicata una adeguata riduzione del prezzo in sede di contabilizzazione, sempre che l'opera sia accettabile senza pregiudizio e salve le determinazioni definitive dell'organo di collaudo.

Art. 4. Materiali riciclati

Per l'impiego di materiali riciclati si applicheranno le disposizioni del D.M. 8 maggio 2003, n. 203: Norme affinché gli uffici pubblici e le società a prevalente capitale pubblico coprano il fabbisogno annuale di manufatti e beni con una quota di prodotti ottenuti da materiale riciclato nella misura non inferiore al 30% del fabbisogno medesimo.

Art. 5. Norme di riferimento

I materiali e le forniture da impiegare nella realizzazione delle opere dovranno rispondere alle prescrizioni contrattuali ed in particolare alle indicazioni del progetto esecutivo, ed possedere le caratteristiche stabilite dalle leggi e dai regolamenti e norme UNI vigenti in materia, anche se non espressamente richiamate nel presente capitolato speciale d'appalto.

In assenza di nuove ed aggiornate norme, il direttore dei lavori potrà riferirsi alle norme ritirate o sostitutive. In generale si applicheranno le prescrizioni del presente capitolato speciale d'appalto. Salvo diversa indicazione, i materiali e le forniture proverranno da quelle località che l'appaltatore riterrà di sua convenienza, purché, ad insindacabile giudizio della direzione lavori, ne sia riconosciuta l'idoneità e la rispondenza ai requisiti prescritti dagli accordi contrattuali.

Art. 6. Provvista dei materiali

Se gli atti contrattuali non contengono specifica indicazione, l'appaltatore è libero di scegliere il luogo ove prelevare i materiali necessari alla realizzazione del lavoro, purché essi abbiano le caratteristiche prescritte dai documenti tecnici allegati al contratto. Le eventuali modifiche di tale scelta non comportano diritto al riconoscimento di maggiori oneri, né all'incremento dei prezzi pattuiti.

Nel prezzo dei materiali sono compresi tutti gli oneri derivanti all'appaltatore dalla loro fornitura a piè d'opera, compresa ogni spesa per eventuali aperture di cave, estrazioni, trasporto da qualsiasi distanza e con qualsiasi mezzo, occupazioni temporanee e ripristino dei luoghi.

Art. 7. Sostituzione dei luoghi di provenienza dei materiali previsti in contratto

Qualora gli atti contrattuali prevedano il luogo di provenienza dei materiali, il direttore dei lavori può prescrivere uno diverso, ove ricorrano ragioni di necessità o convenienza.

Nel caso in cui il cambiamento comporterà una differenza in più o in meno del quinto del prezzo contrattuale del materiale, si farà luogo alla determinazione del nuovo prezzo ai sensi degli articoli 163 e 164 del Regolamento.

Qualora i luoghi di provenienza dei materiali siano indicati negli atti contrattuali, l'appaltatore non può cambiarli senza l'autorizzazione scritta del direttore dei lavori, che riporti l'espressa approvazione del responsabile del procedimento.

Art. 8. Accertamenti di laboratorio e verifiche tecniche

Gli accertamenti di laboratorio e le verifiche tecniche obbligatorie, ovvero specificamente previsti dal presente capitolato speciale d'appalto, sono disposti dalla direzione dei lavori, imputando la spesa a carico delle somme a disposizione accantonate a tale titolo nel quadro economico dei lavori in appalto. Per le stesse prove la direzione dei lavori provvederà al prelievo del relativo campione ed alla redazione di apposito verbale di prelievo redatto alla presenza dell'impresa; la certificazione effettuata dal laboratorio prove materiali riporterà espresso riferimento a tale verbale.

La direzione dei lavori potrà disporre ulteriori prove ed analisi ancorché non prescritte dal presente capitolato speciale d'appalto ma ritenute necessarie per stabilire l'idoneità dei materiali o dei componenti. Le relative spese saranno poste a carico dell'appaltatore.

Per le opere strutturali le verifiche tecniche dovranno essere condotte in applicazione delle norme tecniche emanate con D.M 14 settembre 2005 e s.m.e.i..

Art. 9. Indennità per occupazioni temporanee e danni arrecati

A richiesta della stazione appaltante l'appaltatore deve dimostrare di avere adempiuto alle prescrizioni della legge sulle espropriazioni per causa di pubblica utilità, ove contrattualmente siano state poste a suo carico, e di aver pagato le indennità per le occupazioni temporanee o per i danni arrecati.

CAPITOLO 2 – MATERIALI E PRODOTTI PER USO STRUTTURALE

Art. 10. Materiali e prodotti per uso strutturale

10.1 Identificazione certificazione

I materiali e prodotti per uso strutturale devono essere:

- identificati mediante la descrizione a cura del fabbricante, del materiale stesso e dei suoi componenti elementari;
- certificati mediante la documentazione di attestazione che preveda prove sperimentali per misurarne le caratteristiche chimiche, fisiche e meccaniche, effettuate da un ente terzo indipendente ovvero, ove previsto, autocertificate dal produttore secondo procedure stabilite dalle specifiche tecniche europee richiamate nel presente documento.
- accettati dal Direttore dei lavori mediante controllo delle certificazioni di cui al punto precedente e mediante le prove sperimentali di accettazione previste nelle presenti norme per misurarne le caratteristiche chimiche, fisiche e meccaniche.

10.2 Prove sperimentali

Tutte le prove sperimentali che servono a definire le caratteristiche fisiche, chimiche e meccaniche dei materiali strutturali devono essere eseguite e certificate dai laboratori di cui all'art. 59 del D.P.R. n. 380/2001, ovvero sotto il loro diretto controllo, sia per ciò che riguarda le prove di certificazione o qualificazione, che quelle di accettazione.

I laboratori dovranno fare parte dell'albo dei laboratori Ufficiali depositato presso il Servizio Tecnico Centrale del Ministero delle Infrastrutture e dei Trasporti.

Nei casi in cui per materiali e prodotti per uso strutturale è prevista la marcatura CE ai sensi del D.P.R. 21 aprile 1993 n. 246, ovvero la qualificazione secondo le presenti norme, la relativa "attestazione di conformità" deve essere consegnata alla Direzione dei Lavori.

Negli altri casi, l'idoneità all'uso va accertata attraverso le procedure all'uopo stabilite dal Servizio Tecnico Centrale, sentito il Consiglio Superiore dei LL.PP., che devono essere almeno equivalenti a quelle delle corrispondenti norme europee armonizzate ovvero a quelle previste nelle presenti Norme tecniche.

Il richiamo alle specifiche tecniche europee EN o nazionali UNI, ovvero internazionali ISO, deve intendersi riferito all'ultima versione aggiornata, salvo diversamente specificato.

Le proprietà meccaniche o fisiche dei materiali che concorrono alla resistenza strutturale debbono essere misurate mediante prove sperimentali, definite su insiemi statistici significativi.

10.3 Procedure di controllo di produzione in fabbrica

I produttori di materiali, prodotti o componenti disciplinati dalle norme tecniche approvate dal D.M. 14 gennaio 2008, devono dotarsi di adeguate procedure di controllo di produzione in fabbrica. Per controllo di produzione nella fabbrica si intende il controllo permanente della produzione, effettuato dal fabbricante. Tutte le procedure e le disposizioni adottate dal fabbricante devono essere documentate sistematicamente ed essere a disposizione di qualsiasi soggetto od ente di controllo.

10.4 Certificato d'accettazione

Il direttore dei lavori per i materiali e i prodotti destinati alla realizzazione di opere strutturali e in generale nelle opere di ingegneria civile, ai sensi delle norme tecniche approvate dal D.M. 14 gennaio 2008, dovrà redigere il relativo certificato d'accettazione.

Art. 11. Componenti del conglomerato cementizio

11.1 Leganti per opere strutturali

Nelle opere strutturali oggetto delle norme tecniche approvate dal D.M. 14 gennaio 2008 devono impiegarsi esclusivamente i leganti idraulici previsti dalle disposizioni vigenti in materia (legge 26 maggio

1965, n. 595 e norme armonizzate della serie **EN 197**), dotati di attestato di conformità ai sensi delle norme **EN 197-1 ed EN 197-2**.

È escluso l'impiego di cementi alluminosi.

L'impiego dei cementi di tipo C, richiamati nella legge n. 595/1965, è limitato ai calcestruzzi per sbarramenti di ritenuta.

In caso di ambienti chimicamente aggressivi si deve far riferimento ai cementi previsti dalle norme **UNI 9156** (cementi resistenti ai solfati) e **UNI 9606** (cementi resistenti al dilavamento della calce).

11.1.1 Fornitura

I sacchi per la fornitura dei cementi debbono essere sigillati ed in perfetto stato di conservazione. Se l'imballaggio fosse comunque manomesso o il prodotto avariato, il cemento potrà essere rifiutato dalla direzione dei lavori e dovrà essere sostituito con altra idoneo. Se i leganti sono forniti sfusi, la provenienza e la qualità degli stessi dovranno essere dichiarate con documenti di accompagnamento della merce. La qualità del cemento potrà essere accertata mediante prelievo di campioni e la loro analisi presso Laboratori Ufficiali. L'impresa dovrà disporre in cantiere di silos per lo stoccaggio del cemento che ne consentano la conservazione in idonee condizioni termogravimetriche.

11.1.2 Marchio di conformità

L'attestato di conformità autorizza il produttore ad apporre il marchio di conformità sull'imballaggio e sulla documentazione di accompagnamento relativa al cemento certificato. Il marchio di conformità è costituito dal simbolo dell'organismo abilitato seguito da:

- nome del produttore e della fabbrica ed eventualmente del loro marchio o dei marchi di identificazione;
- ultime due cifre dell'anno nel quale è stato apposto il marchio di conformità;
- numero dell'attestato di conformità;
- descrizione del cemento;
- estremi del decreto.

Ogni altra dicitura deve essere stata preventivamente sottoposta all'approvazione dell'organismo abilitato.

Tabella 15.1. - Requisiti meccanici e fisici dei cementi (D.M. 12 luglio 1999, n. 314)

Classe	Resistenza alla compressione (N/mm ²)				Tempo inizio presa Min	Espansione mm
	Resistenza iniziale		Resistenza normalizzata			
	2 giorni	7 giorni	28 giorni			
32,5	-	> 16	≥ 32,5	≤ 52,5	≥ 60	≤ 10
32,5 R	> 10	-				
4,25	> 10	-	≥ 42,5	≤ 62,5		
4,25 R	> 20	-				
52,5	> 20	-	≥ 52,5	-	≥ 45	
52,5 R	> 30	-				

Tabella 15.2. - Requisiti chimici dei cementi (D.M. 12 luglio 1999, n. 314)

Proprietà	Prova secondo	Tipo di cemento	Classe di resistenza	Requisiti
Perdita al fuoco	EN 196-2	CEM I – CEM III	Tutte le classi	≤ 5,0%
Residuo insolubile	EN 196-2	CEM I – CEM III	Tutte le classi	≤ 5,0%
Solfati come (SO ₃)	EN 196-2	CEM I CEM II (2)	32,5 32,5 R 42,5	≤ 3,5%
		CEM IV CEM V	42,5 R 52,5 52,5 R	≤ 4,0%
		CEM III (3)	Tutte le classi	

Cloruri	EN 196-21	Tutti i tipi (4)	Tutte le classi	≤ 0,10%
Pozzolanicità	EN 196-5	CEM IV	Tutte le classi	Esito positivo della prova

- 1) I requisiti sono espressi come percentuale in massa
- 2) Questa indicazione comprende i cementi tipo CEM II/A e CEM II/B, ivi compresi i cementi Portland composti contenenti solo un altro componente principale, per esempio II/A-S o II/B-V, salvo il tipo CEM II/B-T che può contenere fino al 4,5% di SO₃, per tutte le classi di resistenza
- 3) Il cemento tipo CEM III/C può contenere fino al 4,5% di SO₃.
- 4) Il cemento tipo CEM III può contenere più dello 0,100% di cloruri ma in tal caso si dovrà dichiarare il contenuto effettivo in cloruri.

Tabella 15.3. - Valori limite dei cementi (D.M. 12 luglio 1999, n. 314)

Proprietà		Valori limite						
		Classe di resistenza						
		32,5	32,5R	42,5	42,5R	52,5	42,5R	
Limite inferiore di resistenza (N/mm2)	2 giorni	-	8,0	8,0	18,0	18,0	28,0	
	7 giorni	14,0	-	-	-	-	-	
	28 giorni	30,0	30,0	40,0	40,0	50,0	50,0	
Tempo di inizio presa - Limite inferiore (min)		45			40			
Stabilità (mm) - Limite superiore		11						
Contenuto di SO3 (%) Limite superiore	Tipo I Tipo II (1) Tipo IV Tipo V	4,0			4,5			
	Tipo III/A Tipo III/B	4,5						
	Tipo III/C	5,0						
	Contenuto di cloruri (%) - Limite superiore (2)		0,11					
	Pozzolanicità		Positiva a 15 giorni					

- (1) Il cemento tipo II/B può contenere fino al 5% di SO₃ per tutte le classi di resistenza
- (2) Il cemento tipo III può contenere più dello 0,11% di cloruri, ma in tal caso deve essere dichiarato il contenuto reale di cloruri.

11.1.3 Metodi di prova

Ai fini dell'accettazione dei cementi la direzione dei lavori potrà effettuare le seguenti prove:

UNI 9606 - Cementi resistenti al dilavamento della calce. Classificazione e composizione;

UNI EN 196-1 - Metodi di prova dei cementi. Determinazione delle resistenze meccaniche;

UNI EN 196-2 - Metodi di prova dei cementi. Analisi chimica dei cementi;

UNI EN 196-3 - Metodi di prova dei cementi. Determinazione del tempo di presa e della stabilità;

UNI ENV 196-4 - Metodi di prova dei cementi. Determinazione quantitativa dei costituenti;

UNI EN 196-5 - Metodi di prova dei cementi. Prova di pozzolanicità dei cementi pozzolanici;

UNI EN 196-6 - Metodi di prova dei cementi. Determinazione della finezza;

UNI EN 196-7 - Metodi di prova dei cementi. Metodi di prelievo e di campionatura del cemento;

UNI EN 196-21 - Metodi di prova dei cementi. Determinazione del contenuto di cloruri, anidride carbonica e alcali nel cemento;

UNI ENV 197-1 - Cemento. Composizione, specificazioni e criteri di conformità. Cementi comuni;

UNI ENV 197-2 - Cemento. Valutazione della conformità;

UNI 10397 - Cementi. Determinazione della calce solubilizzata nei cementi per dilavamento con acqua distillata;

UNI 10517 - Cementi Comuni. Valutazione della conformità;
UNI ENV 413-1 - Cemento da muratura. Specifica;
UNI EN 413-2 - Cemento da muratura. Metodi di prova.

11.2 Aggregati

Sono idonei alla produzione di conglomerato cementizio gli aggregati ottenuti dalla lavorazione di materiali naturali, artificiali, ovvero provenienti da processi di riciclo conformi alla parte armonizzata della norma europea UNI EN 12620.

Gli inerti, naturali o di frantumazione, devono essere costituiti da elementi non gelivi e non friabili, privi di sostanze organiche, limose ed argillose, di gesso, ecc., in proporzioni nocive all'indurimento del conglomerato od alla conservazione delle armature.

La ghiaia o il pietrisco devono avere dimensioni massime commisurate alle caratteristiche geometriche della carpenteria del getto ed all'ingombro delle armature, devono essere lavati con acqua dolce qualora ciò sia necessario per eliminare materie nocive.

Il pietrisco deve provenire dalla frantumazione di roccia compatta, non gessosa né geliva, non deve contenere impurità né materie pulverulenti, deve essere costituito da elementi, le cui dimensioni soddisfino alle condizioni sopra indicate per la ghiaia.

11.2.1 Sistema di attestazione della conformità

I sistemi di attestazione della conformità degli aggregati, infatti, prevede due livelli:

- livello di conformità 4, che prevede lo svolgimento del Controllo di Produzione da parte del produttore;
- livello di conformità 2+, comporta l'intervento di un Organismo notificato che certifica il Controllo svolto dal produttore

Il sistema di attestazione della conformità degli aggregati, ai sensi del D.P.R. n. 246/93 è indicato nella Tabella 15.4.

Tabella 15.4.

Specifica Tecnica Europea di riferimento	Uso Previsto	Sistema di Attestazione della Conformità
Aggregati per calcestruzzo UNIEN 12620-13055	Calcestruzzo strutturale	2+
	Uso non strutturale	4

Il Sistema 2+ (certificazione del controllo di produzione in fabbrica) è quello specificato all'art. 7, comma 1 lettera B, Procedura 1 del D.P.R. n. 246/93, comprensiva della sorveglianza, giudizio ed approvazione permanenti del controllo di produzione in fabbrica.

Il Sistema 4 (autodichiarazione del produttore) è quello specificato all'art. 7, comma 1 lettera B, Procedura 3, del D.P.R. n. 246/93.

È consentito l'uso di aggregati grossi provenienti da riciclo, secondo i limiti di cui alla Tabella 15.5 a condizione che la miscela di conglomerato cementizio confezionata con aggregati riciclati, venga preliminarmente qualificata e documentata attraverso idonee prove di laboratorio. Per tali aggregati, le prove di controllo di produzione in fabbrica di cui ai prospetti H1, H2 ed H3 dell'annesso ZA della norma europea UNI EN 12620, per le parti rilevanti, devono essere effettuate ogni 100 tonnellate di aggregato prodotto e, comunque, negli impianti di riciclo, per ogni giorno di produzione.

Tabella 15.5.

Origine del materiale da riciclo	Rck del calcestruzzo (N/mm²)	percentuale di impiego
demolizioni di edifici (macerie)	<15	fino al 100%

demolizioni di solo calcestruzzo e c.a.	≤ 35	$\leq 30 \%$
	≤ 25	fino al 60 %
	≤ 55	fino al 5%
Riutilizzo interno negli stabilimenti di prefabbricazione qualificati		

Per quanto riguarda gli aggregati leggeri, questi devono essere conformi alla parte armonizzata della norma europea **UNI EN 13055**. Il sistema di attestazione della conformità è quello riportato nella tabella 15.4.

11.2.2 Marcatura CE

Gli aggregati che devono riportare obbligatoriamente la marcatura CE sono riportati nel seguente prospetto:

	Norme di riferimento
Aggregati per calcestruzzo	EN 12620
Aggregati per conglomerati bituminosi e finiture superficiali per strade, aeroporti e altre aree trafficate	EN 13043
Aggregati leggeri - Parte 1: Aggregati leggeri per calcestruzzo, malta e malta da iniezione/boiacca	EN 13055-1
Aggregati grossi per opere idrauliche (armourstone) - Parte 1	EN 13383-1
Aggregati per malte	EN 13139
Aggregati per miscele non legate e miscele legate utilizzati nelle opere di ingegneria civile e nella costruzione di strade	EN 13242
Aggregati per massicciate ferroviarie	EN 13450

La produzione dei prodotti sopraelencati deve avvenire con un livello di conformità 2+, certificato da un Organismo notificato.

11.2.3 Controlli d'accettazione

Gli eventuali controlli di accettazione degli aggregati da effettuarsi a cura del Direttore dei lavori, come stabilito dalle norme tecniche di cui al D.M. 14 gennaio 2008, devono essere finalizzati alla determinazione delle caratteristiche tecniche riportate nella Tabella 15.6, insieme ai relativi metodi di prova.

Tabella 15.6. - Controlli di accettazione per aggregati per calcestruzzo strutturale

Caratteristiche tecniche	Metodo di prova
Descrizione petrografica semplificata	EN932-3
Dimensione dell'aggregato (analisi granulometrica e contenuto dei fini)	EN933-1
Indice di appiattimento	EN933-3
Dimensione per il filler	EN933-10
Forma dell'aggregato grosso (per aggregato proveniente da riciclo)	EN933-4
Resistenza alla frammentazione/frantumazione (per calcestruzzo $R_{ck} \geq C50/60$)	EN1097-2

11.2.4 Sabbia

La sabbia, fermo restando le considerazioni dei parafi precedenti, per il confezionamento delle malte dovrà essere priva di sostanze organiche, terrose o argillose, solfati ed avere dimensione massima dei grani di 2 mm per murature in genere, di 1 mm per gli intonaci e murature di paramento o in pietra da taglio.

La sabbia naturale o artificiale deve risultare bene assortita in grossezza e costituita di grani resistenti, non provenienti da roccia decomposta o gessosa. Essa deve essere scricchiolante alla mano, non lasciare traccia di sporco, non contenere materie organiche, melmose o comunque dannose; deve essere lavata con acqua dolce, qualora ciò sia necessario, per eliminare materie nocive.

11.2.4.1 Verifiche sulla qualità

La direzione dei lavori potrà accertare in via preliminare le caratteristiche delle cave di provenienza del materiale per rendersi conto dell'uniformità della roccia, dei sistemi di coltivazione e di frantumazione, prelevando dei campioni da sottoporre alle prove necessarie per caratterizzare la roccia nei riguardi dell'impiego.

Il prelevamento di campioni potrà essere omesso quando le caratteristiche del materiale risultano da certificato emesso in seguito ad esami fatti, eseguire da amministrazioni pubbliche, a seguito di sopralluoghi nelle cave ed i risultati di tali indagini siano ritenuti idonei dalla direzione dei lavori.

Il prelevamento dei campioni di sabbia normalmente deve avvenire dai cumuli sul luogo di impiego, diversamente può avvenire dai mezzi di trasporto ed eccezionalmente dai silos. La fase di prelevamento non deve alterare le caratteristiche del materiale ed in particolare la variazione della sua composizione granulometrica e perdita di materiale fine. I metodi prova possono riguardare l'analisi granulometrica e il peso specifico reale.

11.2.5 Norme per gli aggregati per la confezione di calcestruzzi

Riguardo all'accettazione degli aggregati impiegati per il confezionamento degli impasti di calcestruzzo il direttore dei lavori fermo restando i controlli della tabella 15.6, potrà far riferimento anche alle seguenti norme:

UNI 8520-1 - Aggregati per la confezione di calcestruzzi. Definizione, classificazione e caratteristiche;

UNI 8520-2 - Aggregati per la confezione di calcestruzzi. Requisiti;

UNI 8520-7 - Aggregati per la confezione calcestruzzi. Determinazione del passante allo staccio 0,075 **UNI 2332**;

UNI 8520-8 - Aggregati per la confezione di calcestruzzi. Determinazione del contenuto di grumi di argilla e particelle friabili;

UNI 8520-13 - Aggregati per la confezione di calcestruzzi. Determinazione della massa volumica e dell'assorbimento degli aggregati fini;

UNI 8520-16 - Aggregati per la confezione di calcestruzzi. Determinazione della massa volumica e dell'assorbimento degli aggregati grossi (metodi della pesata idrostatica e del cilindro);

UNI 8520-17 - Aggregati per la confezione di calcestruzzi. Determinazione della resistenza a compressione degli aggregati grossi;

UNI 8520-20 - Aggregati per la confezione di calcestruzzi. Determinazione della sensibilità al gelo e disgelo degli aggregati grossi;

UNI 8520-21 - Aggregati per la confezione di calcestruzzi. Confronto in calcestruzzo con aggregati di caratteristiche note;

UNI 8520-22 - Aggregati per la confezione di calcestruzzi. Determinazione della potenziale reattività degli aggregati in presenza di alcali;

UNI EN 1367-2 - Prove per determinare le proprietà termiche e la degradabilità degli aggregati. Prova al solfato di magnesio;

UNI EN 1367-4 - Prove per determinare le proprietà termiche e la degradabilità degli aggregati. Determinazione del ritiro per essiccamento;

UNI EN 12620:2003 - Aggregati per calcestruzzo;

UNI EN 1744-1 - Prove per determinare le proprietà chimiche degli aggregati. Analisi chimica.

11.2.6 Norme per gli aggregati leggeri

Riguardo all'accettazione degli aggregati leggeri impiegati per il confezionamento degli impasti di calcestruzzo il direttore dei lavori fermo restando i controlli della tabella 15.6, potrà far riferimento anche alle seguenti norme:

UNI EN 13055-1 - Aggregati leggeri per calcestruzzo, malta e malta per iniezione;

UNI EN 13055-2 - Aggregati leggeri per miscele bituminose, trattamenti superficiali e per applicazioni in strati legati e non legati.

11.3 Aggiunte

È ammesso l'impiego di aggiunte, in particolare di ceneri volanti, loppe granulate d'altoforno e fumi di silice, purché non vengano modificate negativamente le caratteristiche prestazionali del conglomerato cementizio.

Le ceneri volanti devono soddisfare i requisiti della norma **EN 450** e potranno essere impiegate rispettando i criteri stabiliti dalla **UNI EN 206-1** ed **UNI 11104**.

I fumi di silice devono essere costituiti da silice attiva amorfa presente in quantità maggiore o uguale all'85% del peso totale.

11.3.1 Ceneri volanti

Le ceneri volanti, costituenti il residuo solido della combustione di carbone dovranno provenire da centrali termoelettriche in grado di fornire un prodotto di qualità costante nel tempo e documentabile per ogni invio, e non contenere impurezze (lignina, residui oleosi, pentossido di vanadio, etc.) che possano danneggiare o ritardare la presa e l'indurimento del cemento.

Particolare attenzione dovrà essere prestata alla costanza delle loro caratteristiche che devono soddisfare i requisiti delle **UNI EN 450** del settembre 1995.

Il dosaggio delle ceneri volanti non deve superare il 25% del peso del cemento. Detta aggiunta non sarà computata in alcun modo nel calcolo del rapporto A/C.

Nella progettazione del mix design e nelle verifiche periodiche da eseguire, andrà comunque verificato che l'aggiunta di ceneri praticata non comporti un incremento della richiesta di additivo, per ottenere la stessa fluidità dell'impasto privo di ceneri maggiore dello 0,2%.

11.3.2 Microsilice

Silice attiva colloidale amorfa, costituita da particelle sferiche isolate di SiO_2 con diametro compreso tra 0,01 e 0,5 micron ottenuta da un processo di tipo metallurgico, durante la produzione di silice metallica o di leghe ferro-silicio, in un forno elettrico ad arco.

La silice fume può essere fornita allo stato naturale come ottenuta dai filtri di depurazione sulle ciminiere delle centrali a carbone oppure come sospensione liquida di particelle con contenuto secco di 50% in massa.

Si dovrà porre particolare attenzione al controllo in corso d'opera del mantenimento della costanza delle caratteristiche granulometriche e fisicochimiche.

Il dosaggio della silice fume non deve comunque superare il 7% del peso del cemento.

Detta aggiunta non sarà computata in alcun modo nel calcolo del rapporto a/c.

Se si utilizzano cementi di tipo I potrà essere computata nel dosaggio di cemento e nel rapporto a/c una quantità massima di tale aggiunta pari all'11% del peso del cemento.

Nella progettazione del mix design e nelle verifiche periodiche da eseguire, andrà comunque verificato che l'aggiunta di microsilice praticata non comporti un incremento della richiesta dell'additivo maggiore dello 0,2%, per ottenere la stessa fluidità dell'impasto privo di silice fume.

11.4 Additivi

Il loro impiego, come per ogni altro componente, dovrà essere preventivamente sperimentato e dichiarato nel mix design della miscela di conglomerato cementizio, preventivamente progettata.

Gli additivi per impasti cementizi si intendono classificati come segue: fluidificanti; aeranti; ritardanti; acceleranti; fluidificanti-aeranti; fluidificanti-ritardanti; fluidificanti-acceleranti; antigelo-superfluidificanti.

Gli additivi devono essere conformi alla parte armonizzata della norma europea **EN 934-2**.

L'impiego di eventuali additivi dovrà essere subordinato all'accertamento dell'assenza di ogni pericolo di aggressività.

Gli additivi dovranno possedere le seguenti caratteristiche:

- dovranno essere opportunamente dosati rispetto alla massa del cemento;
- non dovranno contenere componenti dannosi alla durabilità del calcestruzzo;
- non provocare la corrosione dei ferri d'armatura;
- non interagire sul ritiro o sull'espansione del calcestruzzo, in tal caso si dovrà procedere alla determinazione della stabilità dimensionale.

Gli additivi da utilizzarsi, eventualmente, per ottenere il rispetto delle caratteristiche delle miscele in conglomerato cementizio, potranno essere impiegati solo dopo valutazione degli effetti per il particolare conglomerato cementizio da realizzare e nelle condizioni effettive di impiego.

Particolare cura dovrà essere posta nel controllo del mantenimento nel tempo della lavorabilità del calcestruzzo fresco.

Per le modalità di controllo e di accettazione il direttore dei lavori potrà far eseguire prove od accettare l'attestazione di conformità alle norme vigenti.

11.4.1 Additivi acceleranti

Gli additivi acceleranti, allo stato solido o liquido hanno la funzione di addensare la miscela umida fresca e portare ad un rapido sviluppo delle resistenze meccaniche.

Il dosaggio degli additivi acceleranti dovrà essere contenuto tra lo 0,5 e il 2% (ovvero come indicato dal fornitore) del peso del cemento, in caso di prodotti che non contengono cloruri tali valori possono essere incrementati fino al 4%. Per evitare concentrazioni del prodotto prima dell'uso dovrà essere opportunamente diluito.

La direzione dei lavori si riserva di verificare la loro azione prima dell'impiego, mediante:

- l'esecuzione di prove di resistenza meccanica del calcestruzzo secondo quanto previsto dal paragrafo del D.M. 14 gennaio 2008 e delle norme UNI vigenti;
- la determinazione dei tempi di inizio e fine presa del calcestruzzo additivato mediante la misura della resistenza alla penetrazione, da eseguire con riferimento alla norma **UNI 7123**;

In generale per quanto non specificato si rimanda alla **UNI EN 934-2**.

11.4.2 Additivi ritardanti

Gli additivi ritardanti potranno essere eccezionalmente utilizzati, previa idonea qualifica e preventiva approvazione da parte della direzione dei lavori, per:

- particolari opere che necessitano di getti continui e prolungati, al fine di garantire la loro corretta monoliticità;
- getti in particolari condizioni climatiche;
- singolari opere ubicate in zone lontane e poco accessibili dalle centrali/impianti di betonaggio.

La direzione dei lavori si riserva di verificare la loro azione prima dell'impiego, mediante:

- l'esecuzione di prove di resistenza meccanica del calcestruzzo previste dal paragrafo. del D.M. 14 gennaio 2008 e delle norme UNI vigenti;
- la determinazione dei tempi di inizio e fine presa del calcestruzzo additivato mediante la misura della resistenza alla penetrazione, da eseguire con riferimento alla norma **UNI 7123**.

Le prove di resistenza a compressione di regola devono essere eseguite dopo la stagionatura di 28 giorni, la presenza dell'additivo non deve comportare diminuzione della resistenza del calcestruzzo.

In generale per quanto non specificato si rimanda alla **UNI EN 934-2**.

11.4.3 Additivi antigelo

Gli additivi antigelo sono da utilizzarsi nel caso di getto di calcestruzzo effettuato in periodo freddo, previa autorizzazione della direzione dei lavori.

Il dosaggio degli additivi antigelo dovrà essere contenuto tra lo 0,5 e lo 2% (ovvero come indicato dal fornitore) del peso del cemento che dovrà essere del tipo ad alta resistenza e in dosaggio superiore rispetto

alla norma. Per evitare concentrazioni del prodotto prima dell'uso dovrà essere opportunamente miscelato al fine di favorire la solubilità a basse temperature.

La direzione dei lavori si riserva di verificare la loro azione prima e dopo l'impiego, mediante:

- l'esecuzione di prove di resistenza meccanica del calcestruzzo previste dal paragrafo del D.M. 14 gennaio 2008 e delle norme UNI vigenti;
- la determinazione dei tempi d'inizio e fine presa del calcestruzzo additivato mediante la misura della resistenza alla penetrazione, da eseguire con riferimento alla norma **UNI 7123**.

Le prove di resistenza a compressione di regola devono essere eseguite dopo la stagionatura di 28 giorni, la presenza dell'additivo non deve comportare diminuzione della resistenza del calcestruzzo.

11.4.4 Additivi fluidificanti e superfluidificanti

Gli additivi fluidificanti sono da utilizzarsi per aumentare la fluidità degli impasti, mantenendo costante il rapporto acqua/cemento e la resistenza del calcestruzzo, previa autorizzazione della direzione dei lavori. L'additivo superfluidificante di prima e seconda additivazione dovrà essere di identica marca e tipo. Nel caso in cui, il mix design preveda l'uso di additivo fluidificante come prima additivazione, associato ad additivo superfluidificante a piè d'opera, questi dovranno essere di tipo compatibile e preventivamente sperimentati in fase di progettazione del mix design e di prequalifica della miscela.

Dopo la seconda aggiunta di additivo, sarà comunque necessario assicurare la miscelazione per almeno 10 minuti prima dello scarico del calcestruzzo; la direzione dei lavori potrà richiedere una miscelazione più prolungata in funzione dell'efficienza delle attrezzature e delle condizioni di miscelamento.

Il dosaggio degli additivi fluidificanti dovrà essere contenuto tra lo 0,2 e lo 0,3% (ovvero come indicato dal fornitore) del peso del cemento. Gli additivi superfluidificanti vengono aggiunti in quantità superiori al 2% rispetto al peso del cemento.

In generale per quanto non specificato si rimanda alla **UNI EN 934-2**.

La direzione dei lavori si riserva di verificare la loro azione prima e dopo l'impiego, mediante:

- la determinazione della consistenza dell'impasto mediante l'impiego della tavola a scosse con riferimento alla **UNI 8020**;
- l'esecuzione di prove di resistenza meccanica del calcestruzzo previste dal paragrafo 11.1. 9.4. del D.M. 14 gennaio 2008 e norme UNI vigenti;
- la prova di essudamento prevista dalla **UNI 7122**.

11.4.5 Additivi aeranti

Gli additivi aeranti sono da utilizzarsi per migliorare la resistenza del calcestruzzo ai cicli di gelo e disgelo, previa autorizzazione della direzione dei lavori. La quantità dell'aerante deve essere compresa tra lo 0,005 e lo 0,05% (ovvero come indicato dal fornitore) del peso del cemento.

La direzione dei lavori si riserva di verificare la loro azione prima e dopo l'impiego, mediante:

- la determinazione del contenuto d'aria secondo la **UNI 6395**;
- l'esecuzione di prove di resistenza meccanica del calcestruzzo secondo previste dal paragrafo 11.1.9.4. del D.M. 14 gennaio 2008 e norme UNI vigenti;
- prova di resistenza al gelo secondo la **UNI 7087**;
- prova di essudamento secondo la **UNI 7122**;

Le prove di resistenza a compressione del calcestruzzo, di regola, devono essere eseguite dopo la stagionatura.

11.4.6 Agenti espansivi

Gli agenti espansivi sono da utilizzarsi per aumentare il volume del calcestruzzo sia in fase plastica che indurito, previa autorizzazione della direzione dei lavori. La quantità dell'aerante deve essere compresa tra lo 7 e lo 10% (ovvero come indicato dal fornitore) del peso del cemento.

In generale per quanto non specificato si rimanda alle seguenti norme:

UNI 8146 - Agenti espansivi non metallici per impasti cementizi. Idoneità e relativi metodi di controllo;

UNI 8147 - Agenti espansivi non metallici per impasti cementizi. Determinazione dell' espansione contrastata della malta contenente l' agente espansivo;

UNI 8148 - Agenti espansivi non metallici per impasti cementizi. Determinazione dell' espansione contrastata del calcestruzzo contenente l' agente espansivo;

UNI 8149 - Agenti espansivi non metallici per impasti cementizi. Determinazione della massa volumica.

La direzione dei lavori si riserva di verificare la loro azione prima e dopo l'impiego, mediante:

- l'esecuzione di prove di resistenza meccanica del calcestruzzo previste dal paragrafo 11.1.9.4. del D.M. 14 gennaio 2008 e norme UNI vigenti;

- determinazione dei tempi di inizio e fine presa del calcestruzzo additivato mediante la misura della resistenza alla penetrazione, da eseguire con riferimento alla norma **UNI 7123**.

Le prove di resistenza a compressione del calcestruzzo, di regola, devono essere eseguite dopo la stagionatura.

11.4.7 Antievvaporanti

Gli eventuali prodotti antievvaporanti filmogeni devono rispondere alle norme UNI, da **UNI 8656** a **UNI 8660**. L'appaltatore deve preventivamente sottoporre all'approvazione della direzione dei lavori la documentazione tecnica sul prodotto e sulle modalità di applicazione. Il direttore dei lavori deve accertarsi, che il materiale impiegato sia compatibile con prodotti di successive lavorazioni (per esempio con il primer di adesione di guaine per impermeabilizzazione di solette) e che non interessi le zone di ripresa del getto.

11.4.8 Prodotti disarmanti

Come disarmanti è vietato usare lubrificanti di varia natura e oli esausti.

Dovranno invece essere impiegati prodotti specifici, conformi alla norma **UNI 8866** parti 1 e 2 per i quali sia stato verificato che non macchino o danneggino la superficie del conglomerato cementizio indurito, per altre considerazioni si veda anche l'art. 56.2.8.

11.4.9 Metodi di prova

La direzione dei lavori, per quanto non specificato, per valutare l'efficacia degli additivi potrà disporre l'esecuzione delle seguenti prove:

UNI 7110 - Additivi per impasti cementizi. Determinazione della solubilità in acqua distillata ed in acqua satura di calce;

UNI EN 934-2 - Additivi per calcestruzzo, malta e malta per iniezione. Additivi per calcestruzzo. Definizioni e requisiti;

UNI 10765 - Additivi per impasti cementizi. Additivi multifunzionali per calcestruzzo. Definizioni, requisiti e criteri di conformità.

11.5 Acqua di impasto

L'acqua per gli impasti deve essere dolce, limpida, priva di sali (particolarmente solfati e cloruri) in percentuali dannose, priva di materie terrose e non essere aggressiva.

L'acqua, a discrezione della direzione dei lavori, in base al tipo di intervento od uso, potrà essere trattata con speciali additivi per evitare l'insorgere di reazioni chimico-fisiche al contatto con altri componenti l'impasto.

È vietato l'impiego di acqua di mare

L'acqua di impasto, ivi compresa l'acqua di riciclo, dovrà essere conforme alla norma **UNI EN 1008** come stabilito dalle norme tecniche per le costruzioni emanate con D.M. 14 gennaio 2008.

Tabella 15.7. – Acqua di impasto

CARATTERISTICA	PROVA	LIMITI DI ACCETTABILITA'
Ph	Analisi chimica	da 5,5 a 8,5
Contenuto solfati	Analisi chimica	SO ₄ ²⁻ minore 800 mg/litro
Contenuto cloruri	Analisi chimica	Cl minore 300 mg/litro
Contenuto acido solfidrico	Analisi chimica	minore 50 mg/litro

Contenuto totale di sali minerali	Analisi chimica	minore 3000 mg/litro
Contenuto di sostanze organiche	Analisi chimica	minore 100 mg/litro
Contenuto di sostanze solidi e spese	Analisi chimica	minore 2000 mg/litro

11.6 Classi di resistenza del conglomerato cementizio

Sulla base della titolazione convenzionale del conglomerato mediante la resistenza cubica R_{ck} vengono definite le seguenti classi di resistenza riportate nella tabella 15.8.

Tabella 15.8. – Classi di resistenza dei calcestruzzi

CLASSE DI RESISTENZA	R_{ck} (N/mm ²)
molto bassa	$5 < R_{ck} \leq 15$
Bassa	$15 < R_{ck} \leq 30$
Media	$30 < R_{ck} \leq 55$
Alta	$55 < R_{ck} \leq 85$

I conglomerati delle diverse classi di resistenza di cui alla tabella 15.8. trovano impiego secondo quanto riportato nella tabella 15.9.

Tabella 15.9. – Classi di impiego dei calcestruzzi

CLASSE DI IMPIEGO		CLASSE DI RESISTENZA
A)	Per strutture in conglomerato cementizio non armato o a bassa percentuale di armatura (punto 5.1.11)	molto bassa
B)	Per strutture semplicemente armate	bassa e media
C)	Per strutture precomprese o semplicemente armate	media
D)	Per strutture semplicemente armate e/o precomprese	alta

Per le classi di resistenza molto bassa, bassa e media, la resistenza caratteristica R_{ck} deve essere controllata durante la costruzione secondo le prescrizioni delle norme tecniche per le costruzioni emanate con D.M. 14 gennaio 2008.

Per la classe di resistenza alta, la resistenza caratteristica R_{ck} e tutte le grandezze meccaniche e fisiche che hanno influenza sulla resistenza e durabilità del conglomerato, vanno accertate prima dell'inizio dei lavori e la produzione deve seguire specifiche procedure per il controllo di qualità.

Art. 12. Acciaio per cemento armato

12.1 Requisiti principali

Gli acciai per strutture in cemento armato devono rispettare le prescrizioni delle norme tecniche per le costruzioni approvate con il D.M. 14 gennaio 2008, di seguito riportate.

L'appaltatore non deve porre in opera armature ossidate, corrose, recanti difetti superficiali, che ne riducano la resistenza o che siano ricoperte da sostanze che riducono sensibilmente l'aderenza al conglomerato cementizio.

12.2 *Prescrizioni comuni a tutte le tipologie di acciaio*

12.3 *Controlli di produzione in fabbrica e procedure di qualificazione*

Tutti gli acciai oggetto delle norme tecniche per le costruzioni approvate con D.M. 14 gennaio 2008, siano essi destinati ad utilizzo come armature per cemento armato ordinario o precompresso o ad utilizzo diretto come carpenterie in strutture metalliche devono essere prodotti con un sistema di controllo permanente della produzione in stabilimento che deve assicurare il mantenimento dello stesso livello di affidabilità nella conformità del prodotto finito, indipendentemente dal processo di produzione.

Il sistema di gestione della qualità del prodotto che sovrintende al processo di fabbricazione deve essere predisposto in coerenza con le norme **UNI EN 9001** e certificato da parte di un organismo terzo indipendente, di adeguata competenza ed organizzazione, che opera in coerenza con le norme **UNI EN 45012**.

Ai fini della certificazione del sistema di gestione della qualità del processo produttivo il produttore e l'organismo di certificazione di processo potranno fare riferimento alle indicazioni contenute nelle relative norme europee disponibili **EN 10080, EN 10138, EN 10025, EN 10210, EN 10219**.

Quando non sia applicabile la marcatura CE, ai sensi del D.P.R. n. 246/1993 di recepimento della **direttiva 89/106/CE**, la valutazione della conformità del controllo di produzione in stabilimento e del prodotto finito è effettuata attraverso la procedura di qualificazione di seguito indicata.

Nel caso di prodotti coperti da marcatura CE, devono essere comunque rispettati, laddove applicabili, i punti del paragrafo del D.M. 14 gennaio 2008 non in contrasto con le specifiche tecniche europee armonizzate.

Il Servizio Tecnico Centrale della Presidenza del Consiglio Superiore dei lavori pubblici è organismo abilitato al rilascio dell'attestato di qualificazione per gli acciai di cui sopra.

La Procedura di Qualificazione del Prodotto prevede:

- esecuzione delle Prove di Qualificazione a cura del Laboratorio di cui all'art. 59 del D.P.R. n. 380/2001 incaricato dal Servizio Tecnico Centrale su proposta del produttore;
- invio dei risultati delle prove di qualificazione da sottoporre a giudizio di conformità al Servizio Tecnico Centrale da parte del laboratorio di cui all'art. 59 del D.P.R. n. 380/2001 incaricato;
- in caso di giudizio positivo il Servizio Tecnico Centrale provvede al rilascio dell'Attestato di Qualificazione al produttore e inserisce il Produttore nel Catalogo Ufficiale dei Prodotti Qualificati che sarà reso disponibile sul sito internet;
- in caso di giudizio negativo, il Produttore può individuare le cause delle non conformità, apportare le opportune azioni correttive, dandone comunicazione sia al Servizio Tecnico Centrale che al Laboratorio incaricato e successivamente ripetere le prove di qualificazione.

Il prodotto può essere immesso sul mercato solo dopo il rilascio dell'Attestato di Qualificazione. La qualificazione ha validità 5 (cinque) anni.

12.4 *Mantenimento e rinnovo della Qualificazione*

Per il mantenimento della qualificazione i Produttori sono tenuti, con cadenza semestrale entro 60 giorni dalla data di scadenza del semestre di riferimento ad inviare al Servizio Tecnico Centrale:

- 1) dichiarazione attestante la permanenza delle condizioni iniziali di idoneità del processo produttivo, dell'organizzazione del controllo interno di produzione in fabbrica;
- 2) i risultati dei controlli interni eseguiti nel semestre sul prodotto nonché la loro elaborazione statistica con l'indicazione del quantitativo di produzione e del numero delle prove;
- 3) i risultati dei controlli eseguiti nel corso delle prove di verifica periodica della qualità, da parte del laboratorio di cui all'art. 59 del D.P.R. n. 380/2001;
- 4) la documentazione di conformità statistica dei parametri rilevati (di cui ai prospetti relativi agli acciai specifici) nel corso delle prove di cui ai punti 2) e 3). Per la conformità statistica tra i risultati dei controlli interni ed i risultati dei controlli effettuati dal Laboratorio incaricato, devono essere utilizzati test statistici di confronto delle varianze e delle medie delle due serie di dati, secondo i procedimenti del controllo;
- 5) della qualità (**UNI 6809-72** e **6806-72**).

Il Produttore deve segnalare al Servizio Tecnico Centrale ogni eventuale modifica al processo produttivo o al sistema di controllo anche temporanea.

Il Servizio Tecnico Centrale esamina la documentazione, ne accerta la conformità ai requisiti previsti e rilascia l'Attestato di Conferma della qualificazione.

Ogni sospensione della produzione deve essere tempestivamente comunicata al Servizio Tecnico Centrale indicandone le motivazioni. Qualora la produzione venga sospesa per oltre un anno, la procedura di qualificazione deve essere ripetuta. La sospensione della produzione non esenta gli organismi incaricati dall'effettuare le visite di ispezione periodica della qualità di cui ai punti del D.M. 14 gennaio 2008.

Il Servizio Tecnico Centrale può effettuare o far effettuare, in qualsiasi momento, al Laboratorio incaricato ulteriori visite ispettive finalizzate all'accertamento della sussistenza dei requisiti previsti per la qualificazione.

Al termine del periodo di validità di 5 (cinque) anni dell'Attestato di Qualificazione il produttore deve chiedere il rinnovo, il Servizio Tecnico Centrale, valutata anche la conformità relativa all'intera documentazione fornita nei 5 (cinque) anni precedenti, rinnoverà la qualificazione.

Il mancato invio della documentazione di cui sopra entro i previsti sessanta giorni ovvero l'accertamento da parte del Servizio Tecnico Centrale di rilevanti non conformità, comporta la sospensione ovvero la decadenza della qualificazione.

12.4.1 Identificazione e rintracciabilità dei prodotti qualificati

Ciascun prodotto qualificato deve costantemente essere riconoscibile per quanto concerne le caratteristiche qualitative e deve costantemente essere riconducibile allo stabilimento di produzione tramite la marcatura indelebile depositata presso il Servizio Tecnico Centrale, dalla quale risulti, in modo inequivocabile, il riferimento all'Azienda produttrice, allo Stabilimento, al tipo di acciaio ed alla sua eventuale saldabilità.

Ogni prodotto deve essere marcato con identificativi diversi da quelli di prodotti aventi differenti caratteristiche, ma fabbricati nello stesso stabilimento e con identificativi differenti da quelli di prodotti con uguali caratteristiche ma fabbricati in altri stabilimenti, siano essi o meno dello stesso produttore. La marcatura deve essere inalterabile nel tempo e senza possibilità di manomissione.

Per stabilimento si intende una unità produttiva a se stante, con impianti propri e magazzini per il prodotto finito. Nel caso di unità produttive multiple appartenenti allo stesso produttore, la qualificazione deve essere ripetuta per ognuna di esse e per ogni tipo di prodotto in esse fabbricato.

Considerata la diversa natura, forma e dimensione dei prodotti, le caratteristiche degli impianti per la loro produzione, nonché la possibilità di fornitura sia in pezzi singoli sia in fasci, diversi possono essere i sistemi di marcatura adottati, anche in relazione all'uso, quali ad esempio l'impressione sui cilindri di laminazione, la punzonatura a caldo e a freddo, la stampigliatura a vernice, la targhettatura, la sigillatura dei fasci e altri. Comunque, per quanto possibile, anche in relazione all'uso del prodotto, il produttore è tenuto a marcare ogni singolo pezzo. Ove ciò non sia possibile, per la specifica tipologia del prodotto, la marcatura deve essere tale che prima dell'apertura dell'eventuale ultima e più piccola confezione (fascio, bobina, rotolo, pacco, etc.) il prodotto sia riconducibile al produttore, al tipo di acciaio nonché al lotto di produzione e alla data di produzione.

Tenendo presente che l'elemento determinante della marcatura è costituito dalla sua inalterabilità nel tempo, dalla impossibilità di manomissione, il produttore deve rispettare le modalità di marcatura denunciate nella documentazione presentata al Servizio Tecnico Centrale e deve comunicare tempestivamente eventuali modifiche apportate.

La mancata marcatura, la non corrispondenza a quanto depositato o la sua illeggibilità, anche parziale, rendono il prodotto non impiegabile.

Qualora, sia presso gli utilizzatori, sia presso i commercianti, l'unità marcata (pezzo singolo o fascio) viene scorporata, per cui una parte, o il tutto, perde l'originale marcatura del prodotto è responsabilità sia degli utilizzatori sia dei commercianti documentare la provenienza mediante i documenti di accompagnamento del materiale e gli estremi del deposito del marchio presso il Servizio Tecnico Centrale.

In tal caso i campioni destinati al laboratorio incaricato delle prove di cantiere devono essere accompagnati dalla sopraindicata documentazione e da una dichiarazione di provenienza rilasciata dal direttore dei lavori. I produttori, i successivi intermediari e gli utilizzatori finali devono assicurare una corretta archiviazione della documentazione di accompagnamento dei materiali garantendone la disponibilità per almeno 10 anni e devono mantenere evidenti le marcature o le etichette di riconoscimento per la rintracciabilità del prodotto.

Eventuali disposizioni supplementari atte a facilitare l'identificazione e la rintracciabilità del prodotto attraverso il marchio possono essere emesse dal Servizio Tecnico Centrale.

Tutti i certificati relativi alle prove meccaniche degli acciai, sia in stabilimento che in cantiere o nel luogo di lavorazione, devono riportare l'indicazione del marchio identificativo, rilevato a cura del laboratorio incaricato dei controlli, sui campioni da sottoporre a prove. Ove i campioni fossero sprovvisti di tale marchio, oppure il marchio non dovesse rientrare fra quelli depositati presso il Servizio Tecnico Centrale le certificazioni emesse dal laboratorio non possono assumere valenza ai sensi delle norme tecniche di cui al D.M. 14 gennaio 2008 e di ciò ne deve essere fatta esplicita menzione sul certificato stesso.

In tal caso il materiale non può essere utilizzato ed il Laboratorio incaricato informa di ciò il Servizio Tecnico Centrale.

12.4.2 I controlli e la documentazione di accompagnamento

La vigente normativa prevede le seguenti forme di controllo obbligatorie:

- controlli di produzione in stabilimento;
- controlli di accettazione nei centri di trasformazione, definiti come nel successivo punto 18.8.2.6., e in cantiere.

I controlli eseguiti in stabilimento si riferiscono a lotti di produzione.

I controlli di accettazione eseguiti in cantiere, o nei centri di trasformazione, sono riferiti a lotti di spedizione.

A tale riguardo si definiscono:

Lotti di produzione: si riferiscono a produzione continua, ordinata cronologicamente mediante apposizione di contrassegni al prodotto finito (numero di rotolo finito o del fascio di barre). Un lotto di produzione è compreso tra 30 e 100 tonnellate.

Lotti di spedizione: sono lotti formati da un massimo di 30 t, spediti in cantiere o nei centri di trasformazione.

Tutti i lotti di spedizione, anche se parte di un'unica fornitura, di acciaio devono essere accompagnati dall'attestato di qualificazione del Produttore rilasciato dal Servizio Tecnico Centrale. L'attestato può essere utilizzato senza limitazione di tempo. Su tale attestato deve essere riportato il riferimento al documento di trasporto del produttore.

Tutti i lotti di spedizione effettuati da un commerciante o da un trasformatore intermedio devono essere accompagnati dalla copia dell'attestato di qualificazione del Produttore, sul quale deve essere riportato il riferimento al documento di trasporto fino al commerciante o al trasformatore intermedio. I controlli in cantiere, eseguiti su ciascun lotto di spedizione, possono essere omessi quando il prodotto utilizzato in cantiere proviene da un centro di trasformazione, in quest'ultimo caso la certificazione delle prove eseguite presso un laboratorio di cui all'art. 59 del D.P.R. n. 380/2001 deve riportare gli elementi identificativi del produttore, le caratteristiche commerciali, le quantità fornite, il cantiere di destinazione. Nel caso in cui il centro di trasformazione proceda ad eseguire i controlli di cui sopra, ha l'obbligo di nominare un Direttore Tecnico che, in possesso dei requisiti definiti per norma per il direttore dei lavori, assume la responsabilità del controllo dei materiali.

Resta comunque nella discrezionalità del direttore dei lavori la facoltà di effettuare tutti gli eventuali controlli ritenuti opportuni.

I controlli sono effettuati secondo le modalità indicate al punto del D.M. 14 gennaio 2008.

Il Direttore dei Lavori prima della messa in opera, è tenuto a verificare quanto sopra indicato ed a rifiutare le eventuali forniture non conformi.

12.4.3 Prove di qualificazione e verifiche periodiche della

qualità

I laboratori incaricati, di cui all'art. 59 del D.P.R. n. 380/2001, devono operare secondo uno specifico piano di qualità approvato dal Servizio Tecnico Centrale.

I certificati di prova emessi dovranno essere uniformati ad un modello standard elaborato dal Servizio Tecnico Centrale.

I relativi certificati devono contenere almeno:

- l'identificazione dell'azienda produttrice e dello stabilimento di produzione;
- l'indicazione del tipo di prodotto e della eventuale dichiarata saldabilità;
- il marchio di identificazione del prodotto depositato presso il Servizio Tecnico Centrale;
- gli estremi dell'attestato di qualificazione nonché l'ultimo attestato di conferma della qualificazione (per le sole verifiche periodiche della qualità);
- la data del prelievo, il luogo di effettuazione delle prove e la data di emissione del certificato;
- le dimensioni nominali ed effettive del prodotto ed i risultati delle prove eseguite;
- l'analisi chimica per i prodotti dichiarati saldabili (o comunque utilizzati per la fabbricazione di prodotti finiti elettrosaldati);
- le elaborazioni statistiche previste nei punti del D.M. 14 gennaio 2008;

I prelievi in stabilimento sono effettuati, ove possibile, dalla linea di produzione.

Le prove possono essere effettuate dai tecnici del laboratorio incaricato, anche presso lo stabilimento del produttore, qualora le attrezzature utilizzate siano tarate e la loro idoneità sia accertata e documentata.

Di ciò ne deve essere fatta esplicita menzione nel rapporto di prova nel quale deve essere presente la dichiarazione del rappresentante del laboratorio incaricato relativa all'idoneità delle attrezzature utilizzate.

In caso di risultato negativo delle prove il Produttore deve individuare le cause e apportare le opportune azioni correttive, dandone comunicazione al Laboratorio incaricato e successivamente ripetere le prove di verifica.

Le specifiche per l'effettuazione delle prove di qualificazione e delle verifiche periodiche della qualità, ivi compresa la cadenza temporale dei controlli stessi, sono riportate rispettivamente nei punti del D.M. 14 gennaio 2008:

punto 11.3.2.11, per acciai per cemento armato in barre o rotoli;

punto 11.3.3.5, per acciai per cemento armato precompresso;

punto 11.3.4.11 per acciai per carpenterie metalliche.

12.5 Acciaio per cemento armato e cemento armato precompresso

È ammesso esclusivamente l'impiego di acciai saldabili qualificati secondo le procedure di cui al precedente punto 16.2.5. e controllati con le modalità riportate nei punti: del D.M. 14 gennaio 2008.

12.5.1 Acciaio per cemento armato laminato a caldo

L'acciaio per cemento armato laminato a caldo, denominato B450C deve essere caratterizzato dai seguenti valori nominali delle tensioni caratteristiche di snervamento e rottura:

$f_{y\ nom}$	450 N/mm ²
$f_{t\ nom}$	540 N/mm ²

e deve rispettare i requisiti indicati nella seguente tabella 16.1:

Tabella 16.1. – L'acciaio per cemento armato laminato a caldo B450C

		CARATTERISTICHE
Tensione caratteristica di snervamento	f_{yk}	$\geq f_{y\ nom}$ (N/mm ²)
Tensione caratteristica di rottura	f_{tk}	$\geq f_{t\ nom}$ (N/mm ²)
	$(f_t/f_y)_k$	$\geq 1,13$

	$\leq 1,35$
$(f_y/f_{ynom})_k$	$\leq 1,25$
Allungamento $(A_{gt})_k$:	$\geq 7 \%$
Diametro del mandrino per prove di piegamento a 90 ° e successivo raddrizzamento senza cricche:	
$\varnothing < 12 \text{ mm}$	4 \varnothing
$12 \leq \varnothing \leq 16 \text{ mm}$	5 \varnothing
per $16 < \varnothing \leq 25 \text{ mm}$	8 \varnothing
per $25 < \varnothing \leq 50 \text{ mm}$	10 \varnothing

12.5.2 Acciai per cemento armato trafilati a freddo

L'acciaio trafilato a freddo, denominato B450C è caratterizzato dai medesimi valori nominali delle tensioni di snervamento e rottura dell'acciaio laminato a caldo B450C, deve rispettare i requisiti nella seguente tabella 16.2.

Tabella 16.2. – L'acciaio per cemento armato laminato a caldo B450A

	CARATTERISTICHE
Tensione caratteristica di snervamento f_{yk}	$\geq f_{y \text{ nom}} \text{ (N/mm}^2\text{)}$
Tensione caratteristica di rottura f_{tk}	$\geq f_{t \text{ nom}} \text{ (N/mm}^2\text{)}$
$(f_t/f_y)_k$	$\geq 1,05$
$(f_y/f_{ynom})_k$	$\leq 1,25$
Allungamento $(A_{gt})_k$:	$\geq 3 \%$
Diametro del mandrino per prove di piegamento a 90 ° e successivo raddrizzamento senza cricche:	
per $\varnothing < 12 \text{ mm}$	4 \varnothing

Per l'accertamento delle caratteristiche meccaniche vale quanto indicato al punto 16.3.

Nel caso in cui l'acciaio trafilato a freddo rispetti le prescrizioni di cui alla tabella 16.1, valgono le prescrizioni relative all'acciaio laminato a caldo.

12.5.3 Accertamento delle proprietà meccaniche

Per l'accertamento delle proprietà meccaniche vale quanto indicato nelle **UNI EN ISO 15630-1** e **UNI EN ISO 15630-2**.

Per acciai deformati a freddo, ivi compresi i rotoli, le proprietà meccaniche devono essere determinate su provette mantenute per 60 minuti a $100 \pm 10 \text{ }^\circ\text{C}$ e successivamente raffreddate in aria calma a temperatura ambiente.

La prova di piegamento e raddrizzamento deve essere eseguita alla temperatura di $20 + 5 \text{ }^\circ\text{C}$ piegando la provetta a 90°, mantenendola poi per 30 minuti a $100 \pm 10 \text{ }^\circ\text{C}$ e procedendo, dopo raffreddamento in aria, al parziale raddrizzamento per almeno 20°. Dopo la prova il campione non deve presentare cricche.

12.5.4 Caratteristiche dimensionali

L'acciaio per cemento armato è generalmente prodotto in stabilimento sotto forma di barre o rotoli, reti o tralicci, per utilizzo diretto o come elementi di base per successive trasformazioni.

Prima della fornitura in cantiere gli elementi di cui sopra possono essere saldati, presagomati o preassemblati in appositi centri di trasformazione, a formare elementi composti direttamente utilizzabili in opera, quali:

- elementi presagomati (staffe, ferri piegati, ecc);
- elementi preassemblati (gabbie di armatura, ecc.).

Tutti gli acciai per cemento armato devono essere ad aderenza migliorata, aventi cioè una superficie dotata di nervature trasversali, uniformemente distribuite sull'intera lunghezza, atte ad aumentarne l'aderenza al conglomerato cementizio.

Per quanto riguarda la marcatura dei prodotti vale quanto indicato al punto 11.2.1.2. delle norme tecniche di cui al D.M. 14 gennaio 2008.

Per la documentazione di accompagnamento delle forniture vale quanto indicato al punto 11.2.1.3. delle norme tecniche di cui al D.M. 14 gennaio 2008.

12.5.4.1 Barre e rotoli

Le barre sono caratterizzate dal diametro \varnothing della barra tonda liscia equipesante, calcolato nell'ipotesi che la densità dell'acciaio sia pari a 7,85 kg/dm³.

Il diametro \varnothing delle barre deve essere compreso tra 6 e 50 mm.

Per barre con diametri superiori a 40 mm la struttura va considerata composta e valgono le regole delle strutture composte acciaio-conglomerato cementizio.

L'uso di acciai forniti in rotoli è ammesso, senza limitazioni, per diametri fino a $\varnothing \leq 16$. Nel luogo di lavorazione, dove avviene il raddrizzamento, per tenere in conto del danneggiamento della superficie del tondo ai fini dell'aderenza opportune prove dovranno essere condotte così come indicato al punto delle norme tecniche di cui al D.M. 14 gennaio 2008. Quando il raddrizzamento avviene a caldo, bisogna verificare che siano mantenute le caratteristiche meccaniche dell'acciaio.

12.5.4.2 Procedure di controllo in stabilimento

Il direttore dei lavori dovrà richiedere i risultati dei controlli in stabilimento previsti dal punto 11.3.2.11.1 delle norme tecniche di cui al D.M. 14 gennaio 2008, tali controlli devono riguardare i controlli sistematici:

- prove di qualificazione;
- prove di verifica della qualità;
- controlli sui singoli lotti di produzione.

12.5.4.3 Reti e tralicci elettrosaldati

Si intendono per reti elettrosaldate le armature costituite da due sistemi di barre parallele ortogonali equidistanziate, assemblate per saldatura negli incroci chiamati nodi. Gli acciai delle reti elettrosaldate devono essere saldabili.

La equidistanza non può superare 330 mm.

I tralicci sono elementi reticolari composti da barre ed assemblati mediante saldature. Gli acciai per i tralicci elettrosaldati devono essere saldabili.

Le reti ed i tralicci costituiti con acciaio di cui D.M. 14 gennaio 2008 devono avere diametro \varnothing compreso tra 5 e 12 mm.

I nodi delle reti devono resistere ad una forza di distacco determinata in accordo con la **UNI EN ISO 15630-2** pari al 30% della forza di snervamento della barra, da computarsi per quella di diametro maggiore. Tale resistenza al distacco della saldatura del nodo, va controllata e certificata dal produttore di reti.

In ogni elemento di rete o traliccio le singole armature componenti devono avere le stesse caratteristiche.

La produzione di reti e tralicci elettrosaldati può essere effettuata a partire da materiale di base prodotto nello stesso stabilimento di produzione del prodotto finito o da materiale di base proveniente da altro stabilimento.

Nel caso di reti e tralicci formati con elementi base prodotti in altro stabilimento, questi ultimi devono essere dotati della prevista qualificazione. Ogni pannello o traliccio deve essere inoltre dotato di apposita marcatura che identifichi il produttore della rete o del traliccio stesso.

La marcatura di identificazione può essere anche costituita da sigilli o etichettature metalliche indelebili con indicati tutti i dati necessari per la corretta identificazione del prodotto, ovvero da marcatura supplementare indelebile identificabile in modo permanente anche dopo annegamento nel calcestruzzo.

Nel caso di reti e tralicci formati con elementi base prodotti nello stesso stabilimento la marcatura del prodotto finito può coincidere con la marcatura dell'elemento base.

Tabella 16.3. - Peso delle reti elettrosaldate

Diametro	Peso	Peso in una direzione
o	barra	kg/m ²

Ø Mm	kg/m	Interasse tondini in mm								
		50	75	100	125	150	200	250	300	350
4	0,099	1,98	1,32	0,99	0,79	0,66	0,49	0,39	0,33	0,28
5	0,154	3,08	2,05	1,54	1,23	1,03	0,77	0,62	0,51	0,44
6	0,222	4,44	2,96	2,22	1,78	1,48	1,11	0,89	0,75	0,63
7	0,302	6,04	4,03	3,02	2,42	2,01	1,51	1,21	1,01	0,86
8	0,394	7,89	5,26	3,94	3,15	2,63	1,97	1,58	1,31	1,13
9	0,499	9,98	6,60	4,99	4,00	3,30	2,49	1,98	1,65	1,43
10	0,617	12,30	8,18	6,17	4,93	4,09	3,08	2,45	2,04	1,76
11	0,746	14,90	9,84	7,46	5,97	4,92	3,73	2,96	2,46	2,13
12	0,888	17,80	11,80	8,88	7,10	5,88	4,44	3,52	2,94	2,54

Tabella 16.4. - Sezioni delle reti elettrosaldate

Diametro Ø Mm	Sezione barra cm²	cm² per metro								
		Barre portanti					Barre trasversali			
		50	75	100	125	150	200	250	300	350
4	0,126	2,52	1,68	1,26	1,01	0,84	0,63	0,50	0,42	0,36
5	0,196	3,93	2,62	1,96	1,57	1,31	0,98	0,79	0,65	0,56
6	0,283	5,65	3,77	2,83	2,30	1,88	1,41	1,13	0,94	0,81
7	0,385	7,69	5,13	3,85	3,00	2,56	1,92	1,54	1,28	1,10
8	0,502	10,05	6,70	5,02	4,00	3,35	2,51	2,01	1,67	1,43
9	0,635	12,70	8,45	6,35	5,10	4,23	3,18	2,54	2,12	1,81
10	0,785	15,70	10,50	7,85	6,30	5,22	3,92	3,14	2,61	2,24
11	0,947	18,90	12,60	9,47	7,60	6,31	4,74	3,79	3,15	2,71
12	1,130	22,60	15,10	11,30	9,10	7,53	5,65	4,52	3,76	3,23

12.5.4.4 Procedure di controllo in stabilimento

Il direttore dei lavori dovrà richiedere i risultati dei controlli in stabilimento previsti dalle norme tecniche di cui al D.M. 14 gennaio 2008, tali controlli devono riguardare i controlli sistematici:

- prove di qualificazione;
- prove di verifica della qualità;
- controlli sui singoli lotti di produzione.

12.5.5 Saldabilità

L'analisi chimica effettuata su colata e l'eventuale analisi chimica di controllo effettuata sul prodotto finito deve soddisfare le limitazioni riportate nel tabella 16.5. dove il calcolo del carbonio equivalente C_{eq} è effettuato con la seguente formula:

$$C_{eq} = C + \frac{Mn}{6} + \frac{Cr + Mo + V}{5} + \frac{Ni + Cu}{15}$$

in cui i simboli chimici denotano il contenuto degli elementi stessi espresso in percentuale.

Tabella 16.5

Massimo contenuto di elementi chimici in %	
	Analisi di colata

		prodotto	
Carbonio	C	0,24	0,22
Fosforo	P	0,055	0,050
Zolfo	S	0,055	0,050
Rame	Cu	0,85	0,80
Azoto	N	0,013	0,012
Carbonio equivalente	C _{eq}	0,52	0,50

a) È possibile eccedere il valore max. di C dello 0,03% in massa, a patto che il valore del C_{eq}, venga ridotto dello 0.02% in massa.

b) Contenuti di azoto più elevati sono consentiti in presenza di una sufficiente quantità di elementi che fissano l'azoto stesso.

12.5.6 Tolleranze dimensionali

La deviazione ammissibile per la massa nominale deve essere come riportato nel Tabella 16.6 seguente.

Tabella 16.6.

Diametro nominale, (mm)	5 a ≤ 8	> 8 ≤ 50
Tolleranza in % sulla sezione	±6	±4,5

12.5.6.1 Altri tipi di acciai

12.5.6.2 Acciai inossidabili

È ammesso l'impiego di acciai inossidabili purché le caratteristiche meccaniche siano conformi alle prescrizioni relative agli acciai di cui al punto 11.3 del D.M. 14 gennaio 2008, con l'avvertenza di sostituire al termine f_t delle norme tecniche di cui D.M. 14 gennaio 2008, il termine $f_{7\%}$, ovvero la tensione corrispondente ad un allungamento $A_{gt} = 7\%$. La saldabilità di tali acciai va documentata attraverso prove di saldabilità certificate da un laboratorio di cui all'art. 59 del D.P.R. n. 380/2001 ed effettuate secondo gli specifici procedimenti di saldatura, da utilizzare in cantiere o in officina, previsti dal produttore.

Per essi la qualificazione è ammessa anche nel caso di produzione non continua, permanendo tutte le altre regole relative alla qualificazione.

12.5.6.3 Acciai zincati

È ammesso l'uso di acciai zincati purché le caratteristiche fisiche, meccaniche e tecnologiche siano conformi alle prescrizioni relative agli acciai normali.

La qualificazione e, di conseguenza, la relativa verifica delle caratteristiche sopra indicate deve essere effettuata sul prodotto finito, dopo il procedimento di zincatura.

La marcatura deve consentire l'identificazione sia del produttore dell'elemento base che dello stabilimento di zincatura; pertanto, nel caso in cui la zincatura venga effettuata su prodotti già qualificati all'origine e, quindi, dotati di marcatura indelebile, deve essere prevista una marcatura aggiuntiva che identifichi lo stabilimento di zincatura.

Per essi la qualificazione con le successive verifiche è ammessa anche nel caso di produzione non continua, permanendo tutte le altre regole relative alla qualificazione.

12.6 Controlli nei centri di trasformazione o nei luoghi di lavorazione delle barre. Accettazione in cantiere.

I controlli sono obbligatori e devono riferirsi agli stessi gruppi di diametri contemplati nelle prove a carattere statistico di cui al D.M. 14 gennaio 2008, in ragione di 3 spezzoni, marcati, di uno stesso diametro, scelto entro ciascun gruppo di diametri per ciascuna fornitura, sempre che il marchio e la documentazione di accompagnamento dimostrino la provenienza del materiale da uno stesso stabilimento. In caso contrario i controlli devono essere estesi agli altri diametri della partita. Il campionamento e le

prove devono essere eseguiti entro 30 giorni dalla consegna delle barre in cantiere e comunque sempre prima della messa in opera del prodotto.

Il controllo della resistenza, la verifica dell'allungamento e del piegamento, per uno stesso diametro, viene eseguito secondo le prescrizioni di cui alle **UNI EN ISO 15630-1** e **UNI EN ISO 15630-2**. valori minimi, limite, che devono essere rispettati per ciascun provino, sono i seguenti:

Valori Limite di Accettazione

Caratteristica	Valore limite	NOTE
f_y minimo	425 N/mm ²	(450-25) N/mm ²
f_y massimo	572 N/mm ²	[450x(1, 25+0,02)]
A_{gt} minimo	≥ 5.0%	per acciai laminati a
A_{gt} minimo	≥ 1.0%	per acciai trafilati a
Rottura/snervamento	$1.11 \leq f_t/f_y \leq 1.37$	per acciai laminati a
Rottura/snervamento	$f_t/f_y \geq 1.03$	per acciai trafilati a
Piegamento/raddrizzament	assenza di cricche	per tutti

Questi limiti tengono conto della dispersione dei dati e delle variazioni che possono intervenire impiegando diverse apparecchiature e modalità di prova.

Nel caso in cui l'esito delle prove determini una non conformità si dovrà procedere dallo stesso fascio ma da barre diverse dello stesso diametro al prelievo ed alle prove di tre ulteriori provini, salvo quando l'esito negativo sia riconducibile ad un difetto o si abbia ragione di credere che si sia verificato un errore durante la prova, in questo caso il risultato della prova stessa deve essere ignorato ed è sufficiente prelevare un ulteriore (singolo) provino.

Se ciascuno dei tre risultati validi della prova è compreso nei limiti sopra richiamati, il lotto consegnato deve essere considerato conforme.

Se i criteri sopra riportati non sono soddisfatti, 10 ulteriori provini devono essere prelevati da elementi diversi del lotto in presenza del produttore o di un suo rappresentante che potrà anche assistere all'esecuzione delle prove che devono essere eseguite presso un laboratorio inserito nell'Albo dei laboratori di cui all'art. 59 del D.P.R. n. 380/2001.

Il lotto deve essere considerato conforme se la media dei risultati sui 10 ulteriori provini è maggiore del valore caratteristico di progetto e i singoli valori sono compresi tra il valore minimo e il valore massimo secondo quanto sopra riportato.

In caso contrario il lotto deve essere respinto.

Il prelievo dei campioni va effettuato a cura del direttore dei lavori o di tecnico di sua fiducia e nel caso di un centro di trasformazione dal Direttore Tecnico, che assume le responsabilità affidate per norma al Direttore dei Lavori, che deve assicurare, mediante sigle, etichettature indelebili, ecc, che i campioni inviati per le prove al laboratorio incaricato siano effettivamente quelli da lui prelevati.

La domanda di prove al Laboratorio autorizzato deve essere sottoscritta dal direttore dei lavori, ovvero dal Direttore Tecnico, e deve contenere precise indicazioni sulle strutture interessate da ciascun prelievo e deve essere integrata dalla dichiarazione, rilasciata dal legale rappresentante del centro di trasformazione, di impegno ad utilizzare esclusivamente elementi di base qualificati all'origine e dalla nota di incarico al Direttore Tecnico del centro di trasformazione, controfirmata dallo stesso per accettazione ed assunzione delle responsabilità sui controlli sui materiali.

In caso di mancata sottoscrizione della richiesta di prove da parte del direttore dei lavori, le certificazioni emesse dal laboratorio non possono assumere valenza ai sensi della vigente normativa e non possono essere accettate.

I certificati emessi dai laboratori devono obbligatoriamente contenere almeno:

- l'identificazione del laboratorio che rilascia il certificato;

- una identificazione univoca del certificato (numero di serie e data di emissione) e di ciascuna sua pagina, oltre al numero totale di pagine;
- l'identificazione del committente dei lavori in esecuzione e del cantiere di riferimento;
- il nominativo del direttore dei lavori che richiede la prova;
- la descrizione e l'identificazione dei campioni da provare;
- la data di ricevimento dei campioni e la data di esecuzione delle prove;
- l'identificazione delle specifiche di prova o la descrizione del metodo o procedura adottata, con l'indicazione delle norme di riferimento per l'esecuzione della stessa;
- le dimensioni effettivamente misurate dei campioni;
- i valori di resistenza misurati e l'esito delle prove di piegamento.

I certificati devono riportare, inoltre, l'indicazione del marchio identificativo rilevato a cura del laboratorio incaricato dei controlli, sui campioni da sottoporre a prove. Ove i campioni fossero sprovvisti di tale marchio, oppure il marchio non dovesse rientrare fra quelli depositati presso il Servizio tecnico centrale, le certificazioni emesse dal laboratorio non possono assumere valenza ai sensi del presente decreto e di ciò ne deve essere fatta esplicita menzione sul certificato stesso.

I controlli in cantiere sono obbligatori, devono riferirsi agli stessi gruppi di diametri richiamati al punto 11.2.2.10 del D.M. 14 gennaio 2008 e le proprietà meccaniche devono essere ricavate secondo le disposizioni di cui al punto 11.2.2.3 dello stesso decreto.

I controlli in cantiere, eseguiti su ciascun lotto di spedizione, possono essere omessi quando il prodotto utilizzato in cantiere proviene da un centro di trasformazione, in questo caso la certificazione delle prove eseguite presso un laboratorio di cui all'art. 59 del D.P.R. n. 380 deve essere richiesta dal Direttore tecnico, che assume le responsabilità affidate per norma al Direttore dei lavori, e deve essere specifica per ciascun cantiere e per ogni consegna oltre a riportare gli elementi identificativi del produttore, le caratteristiche commerciali, le quantità fornite, il cantiere di destinazione.

Resta nella discrezionalità del direttore dei lavori effettuare tutti gli eventuali ulteriori controlli ritenuti opportuni (per esempio, indice di aderenza, saldabilità).

12.6.1 Prove di aderenza

Ai fini della qualificazione, le barre devono superare con esito positivo prove di aderenza secondo il metodo Beam - test da eseguirsi presso uno dei laboratori di cui all'art. 59 del D.P.R. n. 380/2001, con le modalità specificate nella **CNR-UNI 10020** (gennaio 1971). La tensione di aderenza t_d valutata secondo la CNR-UNI 10020 (gennaio 1971) verrà riferita ad una resistenza nominale del calcestruzzo di 27 N/mm², mediante l'applicazione della seguente formula di correzione:

Le tensioni tangenziali di aderenza τ_m e τ_r desunte dalla prova, come media dei risultati ottenuti sperimentando almeno quattro travi per ogni diametro, devono soddisfare le condizioni seguenti:

$$\tau_m \geq \tau_m^* = 8 - 0,12 \varnothing$$

$$\tau_r \geq \tau_r^* = 13 - 0,19 \varnothing$$

ove τ_m , τ_m^* , τ_r , τ_r^* sono espressi in N/mm² e \varnothing è espresso in mm.

Per accertare la rispondenza delle singole partite nei riguardi delle proprietà di aderenza, si calcolerà per un numero significativo di barre il valore dell'indice di aderenza I_R definito dall'espressione:

$$I_R = \frac{2 \cdot a_m \cdot I_R \cdot \cos(90^\circ - \beta)}{\pi \cdot \varnothing_n \cdot c}$$

confrontando quindi il valore medio di I_R con il corrispondente $I_R(L)$ valutato sulle barre provate in laboratorio.

La partita è ritenuta idonea se è verificata al meno una delle due seguenti ineguaglianze (A) e (B):

$$\frac{I_R}{I_R(L)} \geq \frac{\tau_m^*}{\tau_m} \quad (A)$$

$$\begin{aligned} I_R &\geq 0,048 \text{ per } 5 \text{ mm} \leq \varnothing \leq 6 \text{ mm} \\ I_R &\geq 0,055 \text{ per } 6 \text{ mm} < \varnothing \leq 8 \text{ mm} \\ I_R &\geq 0,060 \text{ per } 8 \text{ mm} < \varnothing \leq 12 \text{ mm} \\ I_R &\geq 0,065 \text{ per } \varnothing > 12 \text{ mm} \end{aligned} \quad (B)$$

essendo:

τ_m^* = valore limite di τ_m quale sopra definito per il diametro considerato;

τ_m, τ_r = valori desunti dalle prove di laboratorio;

\varnothing_n = diametro nominale della barra;

c = interasse delle nervature;

a_m = altezza media delle nervature;

β = inclinazione delle nervature sull'asse della barra espressa in gradi;

l_R = lunghezza delle nervature;

I_R = valore di I_R determinato sulle barre della fornitura considerata;

$I_R(L)$ = valore di I_R determinato sulle barre provate in laboratorio.

Qualora il profilo comporti particolarità di forma non contemplate nella definizione di I_R (per esempio nocciolo non circolare), l'ineguaglianza (A) deve essere verificata per i soli risalti o nervature.

Nel certificato di prova devono essere descritte le caratteristiche geometriche della sezione e delle nervature e deve, inoltre, essere indicata quale delle due disuguaglianze (A) o (B) viene rispettata.

12.7 **Norme di riferimento**

UNI 8926 - Fili di acciaio destinati alla fabbricazione di reti e tralicci elettrosaldati per cemento armato strutturale.

UNI 8927 - Reti e tralicci elettrosaldati di acciaio per cemento armato strutturale;

UNI 9120 - Disegni tecnici. Disegni di costruzione e d'ingegneria civile. Distinta dei ferri;

UNI 10622 - Barre e vergella (rotoli) di acciaio d'armatura per cemento armato, zincati a caldo;

CNR UNI 10020 - Prova di aderenza su barre di acciaio ad aderenza migliorata;

UNI ENV 10080 - Acciaio per cemento armato. Armature per cemento armato saldabili nervate B500. Condizioni tecniche di fornitura per barre, rotoli e reti saldate;

UNI ISO 10065 - Barre di acciaio per l'armatura del calcestruzzo. Prova di piegamento e raddrizzamento;

UNI ISO 3766 - Disegni di costruzioni e d'ingegneria civile. Rappresentazione simbolica delle armature del calcestruzzo;

UNI ISO 10287 - Acciaio per calcestruzzo armato. Determinazione della resistenza dei nodi delle reti saldate.

UNI EN ISO 15630-1 - Acciaio per calcestruzzo armato e calcestruzzo armato precompresso. Metodi di prova. Parte 1: Barre, rotoli e fili per calcestruzzo armato

UNI EN ISO 15630-2 - Acciaio per calcestruzzo armato e calcestruzzo armato precompresso. Metodi di prova. Parte 2: Reti saldate

Art. 13. Acciaio per cemento armato precompresso

13.1 Generalità

L'acciaio per armature da precompressione è generalmente fornito sotto forma di:

Filo: prodotto trafilato di sezione piena che possa fornirsi in rotoli;

Barra: prodotto laminato di sezione piena che possa fornirsi soltanto in forma di elementi rettilinei;

Treccia: 2 o 3 fili avvolti ad elica intorno al loro comune asse longitudinale; passo e senso di avvolgimento dell'elica sono eguali per tutti i fili della treccia;

Trefolo: fili avvolti ad elica intorno ad un filo rettilineo completamente ricoperto dai fili elicoidali. Il passo ed il senso di avvolgimento dell'elica sono uguali per tutti i fili di uno stesso strato.

I fili possono essere tondi o di altre forme; vengono individuati mediante il diametro nominale o il diametro nominale equivalente riferito alla sezione circolare equipesante.

Non è consentito l'impiego di fili lisci nelle strutture precomprese ad armature pretese.

Le barre possono essere lisce, a filettatura continua o parziale, con risalti; vengono individuate mediante il diametro nominale.

Per quanto riguarda la marcatura dei prodotti, generalmente costituita da sigillo o etichettatura sulle legature, vale quanto indicato dalle norme tecniche di cui al D.M. 14 gennaio 2008.

Per la documentazione di accompagnamento delle forniture vale quanto indicato al corrispondente punto delle norme tecniche di cui al D.M. 14 gennaio 2008.

Gli acciai possono essere forniti in rotoli (fili, trecce, trefoli), in bobine (trefoli), in fasci (barre).

I fili devono essere forniti in rotoli di diametro tale che, all'atto dello svolgimento, allungati al suolo su un tratto di 10 m non presentino curvatura con freccia superiore a 400 mm; il produttore deve indicare il diametro minimo di avvolgimento.

Ciascun rotolo di filo liscio, ondulato o con impronte deve essere esente da saldature.

Sono ammesse le saldature di fili destinati alla produzione di trecce e di trefoli se effettuate prima della trafilatura; per i trefoli sono ammesse saldature anche durante l'operazione di cordatura purché tali saldature siano opportunamente distanziate e sfalsate.

All'atto della posa in opera gli acciai devono presentarsi privi di ossidazione, corrosione, difetti superficiali visibili, pieghe.

È tollerata un'ossidazione che scompaia totalmente mediante sfregamento con un panno asciutto.

Non è ammessa in cantiere alcuna operazione di raddrizzamento.

13.2 Caratteristiche chimiche, fisiche e geometriche

Gli acciai per armature da precompressione devono possedere proprietà meccaniche, garantite dal produttore, non inferiori a quelle indicate nella tabella 17.1:

Tabella 17.1

Tipo di acciaio	Barre	Fili	Trefoli e Trecce	Trefoli e Trecce a fili sagomati
Tensione caratteristica di rottura f_{ptk} N/mm ²	≥ 1000	≥ 1600	≥ 1860	≥ 1820
Tensione caratteristica allo 0,1 % di deformazione residua $f_{p(0,1)k}$ N/mm ²	-----	≥ 1400	-----	-----
Tensione caratteristica all'1 % di deformazione totale $f_{p(1)k}$ N/mm ²	-----	-----	≥ 1670	≥ 1620
Tensione caratteristiche di snervamento	≥ 800	-----	-----	-----

f_{pvk} N/mm²

Per il modulo di elasticità si farà riferimento al catalogo del fornitore.

Il produttore deve controllare la composizione chimica e la struttura metallografica al fine di garantire le proprietà meccaniche prescritte.

13.3 Controlli obbligatori

Il punto 11..3. delle norme tecniche di cui al D.M. 14 gennaio 2008 prevede tre forme di controllo obbligatorie:

- controlli in stabilimento;
- controlli negli stabilimenti permanenti di prefabbricazione e nel luogo di formazione dei cavi;
- accettazione in cantiere.

I controlli eseguiti in stabilimento si riferiscono a lotti di produzione.

I controlli eseguiti negli stabilimenti permanenti di prefabbricazione e nel luogo di formazione dei cavi si riferiscono a forniture.

L'accettazione eseguita in cantiere si riferisce a lotti di spedizione.

A tale riguardo si definiscono:

- Lotti di produzione: si riferiscono a produzione continua, ordinata cronologicamente mediante apposizione di contrassegni al prodotto finito (numero di rotolo finito, della bobina di trefolo e del fascio di barre). Un lotto di produzione deve avere grandezze nominali omogenee (dimensionali, meccaniche, di formazione) ed essere compreso tra 30 e 120 tonnellate;
- Forniture: sono lotti formati da massimo 90 t, costituiti da prodotti aventi grandezze nominali omogenee (dimensionali, meccaniche, di formazione);
- Lotti di spedizione: sono lotti formati da massimo 30 t, spediti in un'unica volta, costituiti da prodotti aventi grandezze nominali omogenee (dimensionali, meccaniche, di formazione).

I controlli in cantiere possono essere omessi quando il prodotto utilizzato in cantiere proviene da uno stabilimento di prefabbricazione o da un luogo di formazione dei cavi, in questo caso la certificazione delle prove eseguite presso un laboratorio di cui all'art. 59 del D.P.R. n. 380/2001 deve essere richiesta dal Direttore Tecnico, che assume le responsabilità affidate per norma al Direttore dei lavori, è specifica per ciascun lotto di spedizione e deve riportare gli elementi identificativi del produttore, le caratteristiche commerciali del prodotto fornito, il cantiere di destinazione.

Resta comunque nella discrezionalità del direttore dei lavori la facoltà di effettuare tutti gli eventuali controlli ritenuti opportuni.

I controlli sono effettuati secondo le modalità indicate nelle norme tecniche di cui al D.M. 14 gennaio 2008.

13.3.1 Prescrizioni comuni. Modalità di prelievo

I saggi destinati ai controlli secondo il punto 11..3. delle norme tecniche di cui al D.M. 14 gennaio 2008:

- non devono essere avvolti con diametro inferiore a quello della bobina o rotolo di provenienza;
- devono essere prelevati con le lunghezze richieste dal laboratorio incaricato delle prove ed in numero sufficiente per eseguire eventuali prove di controllo successive;
- devono essere adeguatamente protetti nel trasporto.

13.3.1.1 Controlli in stabilimento

Il direttore dei lavori dovrà richiedere i risultati dei controlli in stabilimento previsti dal punto 11..3.. delle norme tecniche di cui al D.M. 14 gennaio 2008, tali controlli devono riguardare i seguenti controlli sistematici:

- prove di qualificazione;
- prove di verifica della qualità;
- controlli sui singoli lotti di produzione.

13.3.1.2 Controlli negli stabilimenti permanenti di prefabbricazione o nel luogo di formazione dei cavi

I controlli negli stabilimenti permanenti di prefabbricazione o nel luogo di formazione dei cavi sono obbligatori.

A tale riguardo le responsabilità attribuite dalla legge al direttore dei lavori sono assunte dal responsabile della produzione in stabilimento o dal tecnico responsabile dell'officina di formazione dei cavi.

I controlli vengono eseguiti secondo le modalità di seguito indicate.

Effettuato un prelievo di 3 saggi provenienti da una stessa fornitura, intesa come lotto formato da massimo 90 t, ed appartenenti ad una stessa categoria, si determinano, mediante prove eseguite presso un laboratorio di cui all'art. 59 del D.P.R. n. 380/2001, i corrispondenti valori minimi di f_{pt} , f_{py} , $f_{p(1)}$, $f_{p(0,1)}$.

I risultati delle prove sono considerati compatibili con quelli ottenuti in stabilimento se nessuno dei valori minimi sopra indicati è inferiore ai corrispondenti valori caratteristici garantiti dal produttore.

Nel caso che anche uno solo dei valori minimi suddetti non rispetti la corrispondente condizione, verranno eseguite prove supplementari soggette a valutazioni statistiche come di seguito indicato.

Il campione da sottoporre a prove supplementari è costituito da almeno 10 saggi prelevati da altrettanti rotoli, bobine o fasci. Se il numero dei rotoli, bobine o fasci costituenti il lotto è inferiore a 10, da alcuni rotoli o bobine verranno prelevati due saggi, uno da ciascuna estremità. Per le barre vengono prelevati due saggi da due barre diverse dello stesso fascio.

Ogni saggio deve recare contrassegni atti ad individuare il lotto ed il rotolo, bobina o fascio di provenienza. Effettuato il prelievo supplementare si determinano, mediante prove effettuate presso un laboratorio di cui all'art. 59 del D.P.R. n. 380/2001, i corrispondenti valori medi g_{mn} di f_{pt} , f_{py} , $f_{p(1)}$, $f_{p(0,1)}$.

I risultati delle prove vengono considerati compatibili con quelli ottenuti in stabilimento se:

- per le tensioni di rottura f_{pt} :

$$g_{mn} \geq 1,03 f_{ptk}$$

$$s_n \leq 0,05 f_{ptk}$$

- per le grandezze f_{pt} , $f_{p(1)}$, $f_{p(0,1)}$:

$$g_{mn} \geq 1,04 (f_{pyk}, f_{p(1)k}, f_{p(0,1)k})$$

$$s_n \leq 0,07 (f_{pyk}, f_{p(1)k}, f_{p(0,1)k})$$

e i valori del modulo di elasticità longitudinale E_p sono conformi al valore garantito dal produttore, con una tolleranza del $\pm 5\%$

Se tali disuguaglianze non sono verificate, o se non sono rispettate le prescrizioni di cui al D.M. 14 gennaio 2008 si ripeteranno, previo avviso al produttore, le prove su altri 10 saggi.

L'ulteriore risultato negativo comporta l'inidoneità della partita e la trasmissione dei risultati al produttore, che è tenuto a farli inserire tra i risultati dei controlli statistici della sua produzione.

In tal caso il direttore tecnico (direttore dei lavori), responsabile della produzione in stabilimento o responsabile dell'officina di formazione dei cavi, deve comunicare il risultato anomalo sia al laboratorio incaricato del controllo in stabilimento che al Servizio Tecnico Centrale.

Il prelievo dei campioni va effettuato a cura del Direttore dei Lavori (direttore tecnico) o di tecnico di sua fiducia che deve assicurare, mediante sigle, etichettature indelebili, ecc, che i campioni inviati per le prove al laboratorio incaricato siano effettivamente quelli da lui prelevati.

13.3.1.2.1 *Certificati emessi dai laboratori*

La domanda di prove al laboratorio di cui all'art. 59 del D.P.R. n. 380/2001 deve essere sottoscritta dal direttore dei lavori ovvero dal direttore tecnico e deve essere integrata dalla dichiarazione di impegno, rilasciata dal legale rappresentante dello stabilimento di prefabbricazione o officina di formazione dei cavi, ad utilizzare esclusivamente elementi di base qualificati all'origine e dalla nota di incarico al Direttore Tecnico dello stabilimento di prefabbricazione o officina di formazione dei cavi, controfirmata dallo stesso per accettazione ed assunzione delle responsabilità sui controlli sui materiali e deve contenere precise indicazioni sulle strutture interessate da ciascun prelievo. In caso di mancata sottoscrizione della richiesta di prove da parte del direttore dei lavori (direttore tecnico), le certificazioni emesse dal laboratorio non possono assumere valenza ai sensi delle norme tecniche di cui al D.M. 14 gennaio 2008 e di ciò ne deve essere fatta esplicita menzione sul certificato stesso.

I certificati emessi dai laboratori devono obbligatoriamente contenere almeno:

- l'identificazione del laboratorio che rilascia il certificato;
- una identificazione univoca del certificato (numero di serie e data di emissione) e di ciascuna sua pagina, oltre al numero totale di pagine;
- l'identificazione del committente dei lavori in esecuzione e del cantiere di riferimento;
- il nominativo del direttore dei lavori che richiede la prova;
- la descrizione e l'identificazione dei campioni da provare;
- la data di ricevimento dei campioni e la data di esecuzione delle prove;
- l'identificazione delle specifiche di prova o la descrizione del metodo o procedura adottata, con l'indicazione delle norme di riferimento per l'esecuzione della stessa;
- le dimensioni effettivamente misurate dei campioni;
- i risultati delle prove eseguite.

13.3.1.2.2 Accettazione in cantiere

Qualora non siano state precedentemente eseguite le prove di cui al precedente paragrafo, i controlli in cantiere sono obbligatori e devono essere eseguiti secondo le indicazioni di cui al medesimo punto precedente, con l'avvertenza che il prelievo preliminare dei 3 saggi va effettuato per ogni lotto di spedizione, mai superiore a 30 t.

Nel caso in cui siano state eseguite le prove di cui al precedente paragrafo, il direttore dei lavori può valutare la necessità di ulteriori controlli.

In entrambi i casi per le modalità di prelievo dei campioni, di esecuzione delle prove e di compilazione dei certificati valgono le medesime disposizioni di cui al precedente paragrafo.

13.4 Norme di riferimento

UNI EN ISO 15630-3. Acciaio per calcestruzzo armato e calcestruzzo armato precompresso. Metodi di prova .
Parte 3: Acciaio per calcestruzzo armato precompresso

CAPITOLO 3 – MATERIALI PER OPERE DI COMPLETAMENTO E IMPIANTISTICHE

Art. 14. Sigillanti, adesivi e geotessili

14.1 Sigillanti

Per sigillanti si intendono i prodotti utilizzati per riempire in forma continua e durevole i giunti tra elementi edilizi (in particolare nei serramenti, nelle pareti esterne, nelle partizioni interne, ecc.) con funzione di tenuta all'aria, all'acqua, ecc.

Oltre a quanto specificato nel progetto esecutivo, o negli articoli relativi alla destinazione d'uso, si intendono rispondenti alle seguenti caratteristiche:

- compatibilità chimica con il supporto al quale sono destinati;
- diagramma forza deformazione (allungamento) compatibile con le deformazioni elastiche del supporto al quale sono destinati;
- durabilità ai cicli termoigrometrici prevedibili nelle condizioni di impiego, cioè con decadimento delle caratteristiche meccaniche ed elastiche che non pregiudichino la sua funzionalità;
- durabilità alle azioni chimico-fisiche di agenti aggressivi presenti nell'atmosfera o nell'ambiente di destinazione.

Il soddisfacimento delle prescrizioni predette si intende comprovato quando il prodotto è conforme alle prescrizioni progettuali od alle norme:

- **UNI 9610** - Edilizia. Sigillanti siliconici monocomponenti per giunti. Requisiti e prove;
- **UNI 9611** - Edilizia. Sigillanti siliconici monocomponenti per giunti. Confezionamento, ai fini dell'accettazione il direttore potrà fare riferimento ai valori dichiarati dal produttore.

14.2 Adesivi

Per adesivi si intendono i prodotti utilizzati per ancorare un prodotto ad uno attiguo, in forma permanente, resistendo alle sollecitazioni meccaniche, chimiche, ecc. dovute all'ambiente ed alla destinazione d'uso.

Sono inclusi nel presente articolo gli adesivi usati in opere di rivestimenti di pavimenti e pareti o per altri usi e per diversi supporti (murario, ferroso, legnoso, ecc.).

Sono esclusi gli adesivi usati durante la produzione di prodotti o componenti.

Oltre a quanto specificato nel progetto esecutivo, o negli articoli relativi alla destinazione d'uso, si intendono forniti rispondenti alle seguenti caratteristiche:

- compatibilità chimica con il supporto al quale essi sono destinati;
- durabilità ai cicli termoigrometrici prevedibili nelle condizioni di impiego (cioè con un decadimento delle caratteristiche meccaniche che non pregiudichino la loro funzionalità);
- durabilità alle azioni chimico-fisiche dovute ad agenti aggressivi presenti nell'atmosfera o nell'ambiente di destinazione;
- caratteristiche meccaniche adeguate alle sollecitazioni previste durante l'uso.

14.2.1 Adesivi per piastrelle

Il prodotto dovrà essere preparato versandolo in un recipiente e aggiungendo la percentuale d'acqua prevista dal produttore, e mescolando con il trapano elettrico a basso numero di giri per qualche minuto fino ad ottenere un impasto omogeneo (assenza di grumi); l'impasto, prima dell'impiego, deve essere lasciato per qualche minuto.

Il prodotto deve essere applicato su supporto esente da polveri, olii, grassi, ecc., con spatola dentata con passaggi sia orizzontali che verticali.

Dovrà essere evitata l'applicazione su quei supporti che presentino condizioni di maturazione insufficienti o contenuto d'acqua eccessivo, proteggere dal gelo e non porlo in opera a temperature inferiori a + 5° C. In presenza di temperature elevate e supporti assorbenti, è buona norma inumidire la superficie prima della stesura.

Il prodotto dovrà rispettare i seguenti parametri meccanici:

Parametro	Valore
Resistenza a compressione (N/mm ²)	7,5
Resistenza a flessione (N/mm ²)	2
Resistenza allo strappo (adesione) (N/mm ²)	0,8

14.2.1.1 Norme di riferimento

Gli adesivi per piastrelle dovranno rispondere ai requisiti previsti dalle seguenti norme:

UNI EN 1323 - Adesivi per piastrelle. Lastra di calcestruzzo per le prove;

UNI EN 1324 - Adesivi per piastrelle. Determinazione dell'adesione mediante sollecitazione al taglio di adesivi in dispersione;

UNI EN 1308 - Adesivi per piastrelle. Determinazione dello scorrimento;

UNI EN 1346 - Adesivi per piastrelle. Determinazione del tempo aperto;

UNI EN 1347 - Adesivi per piastrelle. Determinazione del potere bagnante;

UNI EN 1348 - Adesivi per piastrelle - Determinazione dell'aderenza mediante trazione su adesivi cementizi.

14.2.1.2 Adesivi per rivestimenti ceramici

Il prodotto dovrà essere preparato versandolo in un recipiente e aggiungendo la percentuale d'acqua prevista dal produttore, e mescolando con il trapano elettrico a basso numero di giri per qualche minuto fino ad ottenere un impasto omogeneo (assenza di grumi); l'impasto, prima dell'impiego, deve essere lasciato per qualche minuto.

Il prodotto deve essere applicato su supporto esente da polveri, olii, grassi, ecc., con spatola dentata con passaggi sia orizzontali che verticali.

Dovrà essere evitata l'applicazione su quei supporti che presentino condizioni di maturazione insufficienti o contenuto d'acqua eccessivo, proteggere dal gelo e non porlo in opera a temperature inferiori a + 5° C. In

presenza di temperature elevate e supporti assorbenti, è buona norma inumidire la superficie prima della stesura.

14.2.1.3 Norme di riferimento

Gli adesivi per rivestimenti ceramici dovranno rispondere ai requisiti previsti dalle seguenti norme:

UNI 10110 - Adesivi per rivestimenti ceramici. Determinazione del potere di ritenzione d'acqua della pasta;

UNI 10111 - Adesivi per rivestimenti ceramici. Determinazione della granulometria della polvere;

UNI 10112 - Adesivi per rivestimenti ceramici. Determinazione del pH;

UNI 10113 - Adesivi per rivestimenti ceramici. Determinazione del residuo secco.

14.2.2 Metodi di prova

I metodi di prova sui requisiti dovranno essere conformi alle seguenti prescrizioni:

UNI EN 828 – Adesivi. Bagnabilità. Determinazione mediante misurazione dell'angolo di contatto e della tensione superficiale critica della superficie solida;

UNI EN 1066 – Adesivi. Campionamento;

UNI EN 924 - Adesivi. Adesivi con e senza solvente. Determinazione del punto di infiammabilità;

UNI EN 1067 - Adesivi - Esame e preparazione di campioni per le prove;

UNI EN 1465 - Adesivi. Determinazione della resistenza al taglio per trazione di assemblaggi a due substrati rigidi incollati;

UNI EN 1841 – Adesivi. Metodi di prova degli adesivi per rivestimenti di pavimentazione e pareti. Determinazione delle variazioni dimensionali di un rivestimento per pavimentazione in linoleum a contatto con un adesivo;

UNI 9056 - Adesivi. Determinazione della viscosità apparente con viscosimetro a rotazione;

UNI 9059 - Adesivi. Determinazione del tempo di gelificazione di resine ureiche;

UNI 9445 - Adesivi. Determinazione del punto di rammollimento con il metodo sfera e anello degli adesivi termofusibili;

UNI 9446 - Adesivi. Determinazione della massa volumica apparente di adesivi in polvere per rivestimenti ceramici;

UNI 9447 - Adesivi. Determinazione dell'appiccicosità col metodo della sfera rotolante (rolling ball tack);

UNI 9591 - Adesivi. Determinazione della resistenza al distacco (peeling) a caldo di un adesivo per incollaggio di policloruro di vinile (PVC) su legno;

UNI 9594 - Adesivi. Determinazione del tempo aperto massimo di adesivi per legno mediante prove di taglio per trazione;

UNI 9595 - Adesivi. Determinazione della rapidità di presa a freddo di adesivi per legno mediante prove di taglio per trazione;

UNI 9752 - Adesivi. Determinazione del potere bagnante di un adesivo mediante la misura dell'angolo di contatto;

UNI 10765 - Additivi per impasti cementizi - Additivi multifunzionali per calcestruzzo. Definizioni, requisiti e criteri di conformità;

UNI EN 26922 - Adesivi. Determinazione della resistenza alla trazione dei giunti di testa;

UNI EN 28510-1 - Adesivi. Prova di distacco per un assemblaggio ottenuto per incollaggio di un materiale flessibile su rigido. Distacco a 90°;

UNI EN 28510-2 - Adesivi. Prova di distacco per un assemblaggio ottenuto per incollaggio di un materiale flessibile su rigido. Distacco a 180°;

UNI EN 29142 - Adesivi. Guida alla scelta di condizioni normalizzate di laboratorio per le prove di invecchiamento su giunti adesivi;

UNI EN 29653 - Adesivi. Metodo per la determinazione del potere adesivo mediante prova di resistenza al taglio;

in luogo delle certificazioni di prova l'appaltatore potrà fornire la certificazione rilasciata dal produttore previa accettazione della direzione dei lavori.

14.3 Geotessili

Per geotessili si intendono i prodotti utilizzati per costituire strati di separazione, contenimento, filtranti, drenaggio in opere di terra (rilevati, scarpate, strade, giardini, ecc.) ed in coperture. La natura del polimero costituente è ____ (poliestere, polipropilene, poliammide, ecc.).

Si distinguono in:

- tessuti: stoffe realizzate intrecciando due serie di fili (realizzando ordito e trama);
- nontessuti: feltri costituiti da fibre o filamenti distribuiti in maniera casuale, legati tra loro con trattamento meccanico (agugliatura) oppure chimico (impregnazione) oppure termico (fusione). Si hanno non tessuti ottenuti da fiocco o da filamento continuo. Sono caratterizzati da:
 - da filamento continuo (o da fiocco);
 - il trattamento legante è meccanico (o chimico o termico);
 - il peso unitario è di ____.

Il soddisfacimento delle prescrizioni predette s'intende comprovato quando il prodotto risponde ad una norma UNI di cui al successivo punto e/o è in possesso di attestato di conformità; in loro mancanza valgono i valori dichiarati dal produttore ed accettati dalla direzione dei lavori.

14.3.1 Geotessili. Norme di riferimento

Quando non è specificato nel progetto esecutivo, i geotessili devono essere rispondenti alle seguenti caratteristiche:

UNI EN 918 - Geotessili e prodotti affini - Prova di punzonamento dinamico (metodo della caduta del cono);

UNI EN ISO 9863-2 - Geotessili e prodotti affini. Determinazione dello spessore a pressioni stabilite. Procedura per la determinazione dello spessore dei singoli strati di prodotti multistrato;

UNI EN ISO 10319 - Geotessili. Prova di trazione a banda larga;

UNI EN ISO 10321 - Geotessili. Prova di trazione a banda larga per giunzioni e cuciture;

UNI ENV 12447 - Geotessili e prodotti affini. Metodo di prova per la determinazione della resistenza all'idrolisi;

UNI ENV 12224 - Geotessili e prodotti affini. Determinazione della resistenza agli agenti atmosferici;

UNI ENV 12225 - Geotessili e prodotti affini. Metodo per la determinazione della resistenza microbiologica mediante prova di interrimento;

UNI ENV 12226 - Geotessili e prodotti affini - Prove generali per valutazioni successive a prove di durabilità;

UNI EN ISO 12236 - Geotessili e prodotti affini. Prova di punzonamento statico (metodo CBR);

UNI ENV ISO 13438 - Geotessili e prodotti affini. Metodo di prova per la determinazione della resistenza all'ossidazione.

14.3.2 Nontessuti. Norme di riferimento

Per quanto non espressamente indicato per i nontessuti si rimanda alle prescrizioni delle seguenti norme:

UNI 8279-1 - Nontessuti. Metodi di prova. Campionamento;

UNI 8279-3 - Nontessuti. Metodi di prova. Determinazione della permeabilità all'aria;

UNI 8279-4 - Nontessuti. Metodi di prova. Prova di trazione (metodo di Grab);

UNI 8279-5 - Nontessuti. Metodi di prova. Determinazione dell'assorbimento di liquidi (metodo del cestello);

UNI 8279-6 - Nontessuti. Metodi di prova. Determinazione dell'assorbimento di liquidi (metodo della rete);

UNI 8279-7 - Nontessuti. Metodi di prova. Determinazione dell'ascensione capillare;

UNI 8279-11 - Nontessuti. Metodi di prova. Determinazione della resistenza alla perforazione con il metodo della sfera;

UNI 8279-12 - Nontessuti. Metodi di prova. Determinazione della variazione dimensionale a caldo;

UNI 8279-13 - Nontessuti. Metodi di prova. Determinazione del coefficiente di permeabilità radiale all'acqua;

UNI 8279-14 - Nontessuti. Metodi di prova. Determinazione della resistenza al punzonamento e della deformazione a rottura (metodo della penetrazione);

UNI 8279-16 - Nontessuti. Metodi di prova. Determinazione del tempo di assorbimento di acqua (metodo della goccia);

UNI EN 29073-1 - Tessili. Metodi di prova per nontessuti. Determinazione della massa areica;

UNI EN 29073-3 - Tessili. Metodi di prova per nontessuti. Determinazione della resistenza a trazione e dell'allungamento;

UNI EN 29092 - Tessili. Nontessuti. Definizione.

CAPITOLO 4 – MODALITÀ DI ESECUZIONE DELLE OPERE EDILIZIE

Art. 15. Demolizioni

15.1 Interventi preliminari

L'appaltatore prima dell'inizio delle demolizioni deve assicurarsi dell'interruzione degli approvvigionamenti idrici, gas, allacci di fognature; dell'accertamento e successiva eliminazione di elementi in amianto in conformità alle prescrizioni del D.M. 6 settembre 1994 recante «Normative e metodologie tecniche di applicazione dell'art. 6, comma 3, e dell'art. 12, comma 2, della legge 27 marzo 1992, n. 257, relativa alla cessazione dell'impiego dell'amianto».

Ai fini pratici, i materiali contenenti amianto presenti negli edifici possono essere divisi in tre grandi categorie:

- 1) materiali che rivestono superfici applicati a spruzzo o a cazzuola;
- 2) rivestimenti isolanti di tubi e caldaie;
- 3) una miscellanea di altri materiali comprendente, in particolare, pannelli ad alta densità (cemento-amianto), pannelli a bassa densità (cartoni) e prodotti tessili. I materiali in cemento-amianto, soprattutto sotto forma di lastre di copertura, sono quelli maggiormente diffusi.

15.2 Sbarramento della zona di demolizione

Nella zona sottostante la demolizione deve essere vietata la sosta ed il transito di persone e mezzi, delimitando la zona stessa con appositi sbarramenti.

L'accesso allo sbocco dei canali di scarico per il caricamento ed il trasporto del materiale accumulato deve essere consentito soltanto dopo che sia stato sospeso lo scarico dall'alto.

15.3 Idoneità delle opere provvisorie

Le opere provvisorie, in legno o in ferro, devono essere allestite sulla base di giustificati calcoli di resistenza; esse devono essere conservate in efficienza per l'intera durata del lavoro, secondo le prescrizioni specifiche del piano di sicurezza.

Prima di reimpiegare elementi di ponteggi di qualsiasi tipo si deve provvedere alla loro revisione per eliminare le parti non ritenute più idonee.

In particolare per gli elementi metallici devono essere sottoposti a controllo della resistenza meccanica e della preservazione alla ruggine degli elementi soggetti ad usura come ad esempio: giunti, spinotti, bulloni, lastre, cerniere, ecc.

Il coordinatore per l'esecuzione dei lavori e/o il direttore dei lavori potrà ordinare l'esecuzione di prove per verificare la resistenza degli elementi strutturali provvisori impiegati dall'appaltatore.

Prima dell'inizio di lavori di demolizione è fatto obbligo di procedere alla verifica delle condizioni di conservazione e di stabilità delle strutture da demolire e dell'eventuale influenza su strutture limitrofe.

In relazione al risultato di tale verifica devono essere eseguite le opere di rafforzamento e di puntellamento necessarie ad evitare che, durante la demolizione, si possano verificare crolli intempestivi o danni anche a strutture di edifici confinanti o adiacenti.

15.4 Ordine delle demolizioni. Programma di demolizione

I lavori di demolizione come stabilito, dall'art. 72 del D.P.R. 7 gennaio 1956, n. 164, devono procedere con cautela e con ordine dall'alto verso il basso ovvero secondo le indicazioni del piano operativo di sicurezza e devono essere condotti in maniera da non pregiudicare la stabilità delle strutture portanti o di

collegamento e di quegli eventuali edifici adiacenti, ricorrendo, ove occorra, al loro preventivo puntellamento.

La successione dei lavori, quando si tratti di importanti ed estese demolizioni, deve risultare da apposito programma il quale deve essere firmato dall'appaltatore, dal coordinatore per l'esecuzione dei lavori e dal direttore dei lavori e deve essere tenuto a disposizione degli ispettori del lavoro.

15.5 Allontanamento e/o deposito delle materie di risulta

Il materiale di risulta ritenuto inutilizzabile dal direttore dei lavori per la formazione di rilevati o rinterri, deve essere allontanato dal cantiere per essere portato a rifiuto presso pubblica discarica od altra discarica autorizzata; diversamente l'appaltatore potrà trasportare a sue spese il materiale di risulta presso proprie aree.

Il materiale proveniente dagli scavi che dovrà essere riutilizzato dovrà essere depositato entro l'ambito del cantiere, o sulle aree precedentemente indicate ovvero in zone tali da non costituire intralcio al movimento di uomini e mezzi durante l'esecuzione dei lavori.

15.6 Proprietà degli oggetti ritrovati

La stazione appaltante, salvi i diritti che spettano allo Stato a termini di legge, si riserva la proprietà degli oggetti di valore e di quelli che interessano la scienza, la storia, l'arte o l'archeologia o l'etnologia, compresi i relativi frammenti, che si rinverranno nei fondi occupati per l'esecuzione dei lavori e per i rispettivi cantieri e nella sede dei lavori stessi. L'appaltatore dovrà pertanto consegnarli alla stazione appaltante, che gli rimborserà le spese incontrate per la loro conservazione e per le speciali operazioni che fossero state espressamente ordinate al fine di assicurarne l'incolumità ed il diligente recupero.

Qualora l'appaltatore, nella esecuzione dei lavori, scopra ruderi monumentali, deve darne subito notizia al direttore dei lavori e non può demolirli né alterarli in qualsiasi modo senza il preventivo permesso del direttore stesso.

L'appaltatore deve denunciare immediatamente alle forze di pubblica sicurezza il rinvenimento di sepolcri, tombe, cadaveri e scheletri umani, ancorché attinenti pratiche funerarie antiche, nonché il rinvenimento di cose, consacrate o meno, che formino o abbiano formato oggetto di culto religioso o siano destinate all'esercizio del culto o formino oggetto della pietà verso i defunti. L'appaltatore dovrà altresì darne immediata comunicazione al direttore dei lavori, che potrà ordinare adeguate azioni per una temporanea e migliore conservazione, segnalando eventuali danneggiamenti all'autorità giudiziaria.

15.7 Proprietà dei materiali da demolizione

I materiali provenienti da scavi o demolizioni restano in proprietà della stazione appaltante; quando, a giudizio della direzione dei lavori, possano essere reimpiegati, l'appaltatore deve trasportarli e regolarmente accatastarli per categorie nei luoghi stabiliti dalla direzione stessa, essendo di ciò compensato con gli appositi prezzi di elenco.

Qualora in particolare i detti materiali possano essere usati nei lavori oggetto del presente capitolato speciale d'appalto, l'appaltatore avrà l'obbligo di accettarli; in tal caso verrà ad essi attribuito un prezzo pari al 50% del corrispondente prezzo dell'elenco contrattuale; i relativi importi devono essere dedotti dall'importo netto dei lavori, restando a carico dell'appaltatore le spese di trasporto, accatastamento, cernita, lavaggio ecc.

15.8 Demolizione per rovesciamento

Salvo l'osservanza delle leggi e dei regolamenti speciali e locali, la demolizione di parti di strutture aventi altezza sul terreno non superiore a 5,00 m può essere effettuata mediante rovesciamento per trazione o per spinta.

La trazione o la spinta deve essere esercitata in modo graduale e senza strappi e deve essere eseguita soltanto su elementi di struttura opportunamente isolati dal resto del fabbricato in demolizione in modo da non determinare crolli intempestivi o non previsti di altre parti.

Devono inoltre essere adottate le precauzioni necessarie per la sicurezza del lavoro quali: trazione da distanza non minore di una volta e mezzo l'altezza del muro o della struttura da abbattere e allontanamento degli operai dalla zona interessata.

Si può procedere allo scalzamento dell'opera da abbattere per facilitarne la caduta soltanto quando essa sia stata adeguatamente puntellata; la successiva rimozione dei puntelli deve essere eseguita a distanza a mezzo di funi.

Il rovesciamento per spinta può essere effettuato con martinetti solo per opere di altezza non superiore a 3 m, con l'ausilio di puntelli sussidiari contro il ritorno degli elementi smossi.

Deve essere evitato in ogni caso che per lo scuotimento del terreno in seguito alla caduta delle strutture o di grossi blocchi possano derivare danni o lesioni agli edifici vicini o ad opere adiacenti o risultare pericolosi per i lavoratori addettivi.

Art. 16. Scavi e sbancamenti in generale

16.1 Ricognizione

L'appaltatore prima di eseguire gli scavi o gli sbancamenti previsti deve verificare la presenza di eventuali scavi precedenti, tubazioni di acqua, gas e fognature, cavi elettrici e telefonici, cavità sotterranee, ecc., eventualmente non indicati (o erroneamente indicati) negli elaborati progettuali esecutivi, in modo da potere impiegare i mezzi idonei per l'esecuzione dei lavori in appalto.

Il cantiere dovrà essere delimitato da recinzione in rete metallica (o in _____) fissata con paletti di ferro o legno, infissi nel terreno o in plinti in calcestruzzo.

16.2 Viabilità nei cantieri

Durante i lavori deve essere assicurata nei cantieri la viabilità delle persone e dei veicoli.

Le rampe di accesso al fondo degli scavi di splateamento o di sbancamento devono avere una carreggiata solida, atta a resistere al transito dei mezzi di trasporto di cui è previsto l'impiego, ed una pendenza adeguata alla possibilità dei mezzi stessi.

La larghezza delle rampe deve essere tale da consentire un franco di almeno 70 cm, oltre la sagoma di ingombro del veicolo. Qualora nei tratti lunghi il franco sia limitato ad un solo lato, devono essere realizzate piazzuole o nicchie di rifugio ad intervalli non superiori a 20,00 m lungo l'altro lato.

I viottoli e le scale con gradini ricavati nel terreno o nella roccia devono essere provvisti di parapetto nei tratti prospicienti il vuoto quando il dislivello superi i 2,00 m.

Le alzate dei gradini ricavati in terreno friabile devono essere sostenute, ove occorra, con tavole e paletti robusti.

Alle vie di accesso ed ai punti pericolosi non proteggibili devono essere apposte segnalazioni opportune e devono essere adottate le precauzioni necessarie per evitare la caduta di gravi dal terreno a monte dei posti di lavoro.

16.3 Splateamento e sbancamento

Nei lavori di splateamento o sbancamento eseguiti senza l'impiego di escavatori meccanici, le pareti delle fronti di attacco, secondo le prescrizioni dell'art. 12 del D.P.R. 7 gennaio 1956, n. 164, devono avere un'inclinazione o un tracciato tali, in relazione alla natura del terreno, da impedire franamenti. Quando la parete del fronte di attacco supera l'altezza di 1,50 m è vietato il sistema di scavo manuale per scalzamento alla base e conseguente franamento della parete.

Quando per la particolare natura del terreno o per causa di piogge, di infiltrazione, di gelo o disgelo, o per altri motivi, siano da temere frane o scoscendimenti, deve provvedersi all'armatura o al consolidamento del terreno.

Nei lavori di scavo eseguiti con mezzi meccanici deve essere vietata la presenza degli operai nel campo di azione dell'escavatore e sul ciglio del fronte di attacco.

Il posto di manovra dell'addetto all'escavatore, quando questo non sia munito di cabina metallica, deve essere protetto con solido riparo. Ai lavoratori deve essere fatto esplicito divieto di avvicinarsi alla base della parete di attacco e, in quanto necessario in relazione all'altezza dello scavo o alle condizioni di accessibilità del ciglio della platea superiore, la zona superiore di pericolo deve essere almeno delimitata mediante opportune segnalazioni spostabili col proseguire dello scavo.

16.4 Scavo a sezione obbligata: pozzi, scavi e cunicoli

Nello scavo di pozzi e di trincee profondi più di 1,50 m, quando la consistenza del terreno non dia sufficiente garanzia di stabilità, anche in relazione alla pendenza delle pareti, secondo le prescrizioni dell'art. 13 del D.P.R. 7 gennaio 1956, n. 164, si deve provvedere, man mano che procede lo scavo, all'applicazione delle necessarie armature di sostegno.

Le tavole di rivestimento delle pareti devono sporgere dai bordi degli scavi almeno 30 cm rispetto al livello del terreno o stradale.

Nello scavo dei cunicoli, salvo che si tratti di roccia che non presenti pericolo di distacchi, devono predisporre idonee armature per evitare franamenti della volta e delle pareti. Dette armature devono essere applicate man mano che procede il lavoro di avanzamento; la loro rimozione può essere effettuata in relazione al progredire del rivestimento in muratura.

Idonee armature e precauzioni devono essere adottate nelle sottomurazioni e quando in vicinanza dei relativi scavi vi siano edifici o manufatti, le cui fondazioni possano essere scoperte o indebolite dagli scavi.

Nell'infissione di pali di fondazione devono essere adottate misure e precauzioni per evitare che gli scuotimenti del terreno producano lesioni o danni alle opere vicine, con pericolo per i lavoratori.

Nei lavori in pozzi di fondazione profondi oltre 3,00 m deve essere disposto, a protezione degli operai addetti allo scavo ed all'esportazione del materiale scavato, un robusto impalcato con apertura per il passaggio della benna.

16.5 Scavi in presenza d'acqua. Prosciugamento

Si ritengono scavi subacquei quelli eseguiti a profondità maggiore di 20 cm sotto un livello costante determinato da acque sorgive nelle cavità di fondazione, sia dopo un parziale prosciugamento con pompe, sia dopo la predisposizione di canali di drenaggio.

Se l'appaltatore, in caso di acque sorgive o filtrazioni, non potesse far defluire l'acqua naturalmente, è in facoltà della direzione dei lavori di ordinare, secondo i casi e quando lo riterrà opportuno, l'esecuzione degli scavi subacquei, oppure il prosciugamento.

Il volume di scavo eseguito in acqua, sino ad una profondità non maggiore di 20 cm dal suo livello costante, verrà perciò considerato come scavo in presenza d'acqua, ma non come scavo subacqueo. Quando la direzione dei lavori ordinasse il mantenimento degli scavi in asciutto, sia durante l'escavazione, sia durante l'esecuzione delle murature o di altre opere di fondazione, gli esaurimenti relativi saranno eseguiti in economia, e l'appaltatore, se richiesto, avrà l'obbligo di fornire le macchine e gli operai necessari.

I sistemi di prosciugamento del fondo adottati dall'appaltatore devono essere accettati dalla direzione dei lavori, specialmente durante l'esecuzione di strutture in muratura o in c.a. al fine di prevenire il dilavamento delle malte.

16.6 Impiego di esplosivi

L'uso di esplosivi per l'esecuzione di scavi è vietato.

16.7 Deposito di materiali in prossimità degli scavi

È vietato, secondo le prescrizioni dell'art. 14 del D.P.R. 7 gennaio 1956, n. 164, costituire depositi di materiali presso il ciglio degli scavi, soprattutto se privi delle necessarie armature, in quanto il materiale accumulato può esercitare pressioni tali da provocare frane.

Qualora tali depositi siano necessari per le condizioni del lavoro, si deve provvedere alle necessarie puntellature.

16.8 Presenza di gas negli scavi

Quando si eseguono lavori entro pozzi, fogne, cunicoli, camini e fosse in genere, come stabilisce l'art. 15 del D.P.R. 7 gennaio 1956, n. 164, devono essere adottate idonee misure di sicurezza contro i pericoli derivanti dalla presenza di gas o vapori tossici, asfissianti, infiammabili o esplosivi, specie in rapporto alla natura geologica del terreno o alla vicinanza di fabbriche, depositi, raffinerie, stazioni di compressione e di decompressione, metanodotti e condutture di gas, che possono dar luogo ad infiltrazione di sostanze pericolose.

Quando sia accertata o sia da temere la presenza di gas tossici, asfissianti o l'irrespirabilità dell'aria ambiente e non sia possibile assicurare un'efficiente aerazione ed una completa bonifica, i lavoratori

devono essere provvisti di apparecchi respiratori, ed essere muniti di cintura di sicurezza con bretelle passanti sotto le ascelle collegate a funi di salvataggio, le quali devono essere tenute all'esterno dal personale addetto alla sorveglianza. Questo deve mantenersi in continuo collegamento con gli operai all'interno ed essere in grado di sollevare prontamente all'esterno il lavoratore colpito dai gas. Possono essere adoperate le maschere respiratorie, in luogo di autorespiratori, solo quando, accertate la natura e la concentrazione dei gas o vapori nocivi o asfissianti, esse offrano garanzia di sicurezza e sempreché sia assicurata un'efficace e continua aerazione.

Quando è stata accertata la presenza di gas infiammabili o esplosivi, deve provvedersi alla bonifica dell'ambiente mediante idonea ventilazione; deve inoltre vietarsi, anche dopo la bonifica, se siano da temere emanazioni di gas pericolosi, l'uso di apparecchi a fiamma, di corpi incandescenti e di apparecchi comunque suscettibili di provocare fiamme o surriscaldamenti atti ad incendiare il gas.

Nei casi sopra previsti i lavoratori devono operare in abbinamento nell'esecuzione dei lavori.

16.9 Sistemazione di strade, accessi e ripristino passaggi

Sono a carico dell'appaltatore gli oneri per la sistemazione delle strade e dei collegamenti esterni ed interni, la collocazione, ove necessario di ponticelli, andatoie, rampe, scalette di adeguata portanza e sicurezza.

Prima di dare inizio ai lavori di sistemazione, varianti, allargamenti ed attraversamenti di strade esistenti, l'impresa è tenuta ad informarsi se eventualmente nelle zone nelle quali ricadono i lavori stessi esistono cavi sotterranei (telefonici, telegrafici, elettrici) o condutture (acquedotti, gasdotti, fognature). In caso affermativo l'impresa dovrà comunicare agli Enti proprietari di dette opere (Enel, Telecom, P.T., Comuni, Consorzi, Società, etc.) la data presumibile dell'esecuzione dei lavori nelle zone interessate, chiedendo altresì tutti quei dati (ubicazione, profondità, etc.) necessari al fine di eseguire tutti i lavori con quelle cautele opportune per evitare danni alle opere suaccennate.

Il maggior onere al quale l'impresa dovrà sottostare per l'esecuzione dei lavori in dette condizioni si intende compreso e compensato con i prezzi di elenco.

Qualora, nonostante le cautele usate, si dovessero manifestare danni ai cavi o alle condotte, l'impresa dovrà procedere a darne immediato avviso mediante telegramma sia agli enti proprietari delle strade che agli enti proprietari delle opere danneggiate oltre che, naturalmente, alla direzione dei lavori.

Rimane stabilito ben fissato che nei confronti dei proprietari delle opere danneggiate l'unica responsabile rimane l'Impresa, restando del tutto estranea l'amministrazione e la direzione dei lavori da qualsiasi vertenza, sia essa civile che penale.

Fanno comunque carico all'amministrazione gli oneri relativi a spostamenti temporanee e/o definitivi dei cavi o condotte che si rendessero necessari.

16.10 Smacchiamento dell'area

Sono a carico dell'appaltatore gli oneri per lo smacchiamento generale della zona interessata dai lavori, ivi incluso il taglio di alberi, siepi e l'estirpazione di eventuali ceppaie.

16.11 Allontanamento delle acque superficiali o di infiltrazione

Sono a carico dell'appaltatore gli oneri per l'esaurimento delle acque superficiali o di infiltrazione concorrenti nei cavi e l'esecuzione di opere provvisorie per lo scolo e la deviazione preventiva di esse dalle sedi stradali o dal cantiere, in generale.

Art. 17. Divieti per l'appaltatore dopo l'esecuzione degli scavi

L'appaltatore dopo l'esecuzione degli scavi non può iniziare l'esecuzione delle strutture di fondazione, prima che la direzione dei lavori abbia verificato la rispondenza geometrica degli scavi o sbancamenti alle prescrizioni del progetto esecutivo e l'eventuale successiva verifica geologica e geotecnica del terreno di fondazione.

Art. 18. Riparazione di sottoservizi

L'appaltatore ha l'obbligo e l'onere di riparare o provvedere al pagamento delle spese di riparazione alle aziende erogatrici di eventuali sottoservizi (allacci fognari, tubazione di adduzione acqua, gas, ecc.) danneggiati con o senza incuria dall'impresa durante gli scavi e demolizioni e certificati dalla direzione dei lavori.

Art. 19. Rilevati e rinterri

Per la formazione dei rilevati o per qualunque opera di rinterro, ovvero per riempire i vuoti tra le pareti degli scavi e le murature o le strutture di fondazione, o da addossare alle murature o alle strutture di fondazione, e fino alle quote prescritte dagli elaborati progettuali o dalla direzione dei lavori, si impiegheranno in generale, e, salvo quanto segue, fino al loro totale esaurimento, tutte le materie provenienti dagli scavi di qualsiasi genere eseguiti per quel cantiere, in quanto disponibili ed adatte, a giudizio della direzione dei lavori, per la formazione dei rilevati.

Quando venissero a mancare in tutto o in parte i materiali di cui sopra, si preleveranno le materie occorrenti ovunque l'appaltatore crederà di sua convenienza, purché i materiali siano riconosciuti idonei dalla direzione dei lavori.

Per rilevati e rinterri da addossarsi alle murature o alle strutture di fondazione, si dovranno sempre impiegare materie sciolte, o ghiaiose, restando vietato in modo assoluto l'impiego di quelle argillose e, in generale, di tutte quelle che con l'assorbimento di acqua si rammolliscono e si gonfiano generando spinte.

Nella formazione dei suddetti rilevati, rinterri e riempimenti dovrà essere usata ogni diligenza perché la loro esecuzione proceda per strati orizzontali di eguale altezza non superiori a 30 cm, disponendo contemporaneamente le materie bene sminuzzate con la maggiore regolarità e precauzione, in modo da caricare uniformemente le strutture portanti su tutti i lati e da evitare le sfiancature che potrebbero derivare da un carico male distribuito.

Le materie trasportate in rilevato o rinterro con vagoni, automezzi non dovranno essere scaricate direttamente contro le murature, ma dovranno depositarsi in vicinanza dell'opera per essere riprese poi al momento della formazione dei suddetti rinterri.

È vietato di addossare terrapieni a murature o strutture in c.a. di recente realizzazione e delle quali si riconosca il non completato il processo di maturazione.

Tutte le riparazioni o ricostruzioni che si rendessero necessarie per la mancata od imperfetta osservanza delle prescrizioni del presente articolo, saranno a completo carico dell'appaltatore.

È obbligo dell'Appaltatore, escluso qualsiasi compenso, di dare ai rilevati durante la loro costruzione, quelle maggiori dimensioni richieste dall'assestamento delle terre, affinché all'epoca del collaudo i rilevati eseguiti abbiano dimensioni non inferiori a quelle ordinate.

Art. 20. Fondazioni dirette

20.1 Scavi di fondazione

Fondazioni dirette o superficiali sono quelle che trasferiscono l'azione proveniente dalla struttura in elevato agli strati superficiali del terreno.

La profondità del piano di posa della fondazione deve essere scelta in relazione alle caratteristiche ed alle prestazioni da raggiungere della struttura in elevato, alle caratteristiche dei terreni ed alle condizioni idrogeologiche.

Il piano di fondazione deve essere posto al di fuori del campo di variazioni significative di contenuto d'acqua del terreno ed essere sempre posto a profondità tale da non risentire di fenomeni di erosione o scalzamento da parte di acque di scorrimento superficiale.

Il terreno di fondazione non deve subire rimaneggiamenti e deterioramenti prima della costruzione della opera. Eventuali acque ruscellanti o stagnanti devono essere allontanate dagli scavi.

Il piano di posa degli elementi strutturali di fondazione deve essere regolarizzato e protetto con conglomerato cementizio magro o altro materiale idoneo eventualmente indicato dal direttore dei lavori. Nel caso che per eseguire gli scavi si renda necessario deprimere il livello della falda idrica si dovranno valutare i cedimenti del terreno circostante; ove questi non risultino compatibili con la stabilità e la funzionalità delle opere esistenti, si dovranno opportunamente modificare le modalità esecutive. Si dovrà, nel caso in esame, eseguire la verifica al sifonamento. Per scavi profondi, si dovrà eseguire la verifica di stabilità nei riguardi delle rotture del fondo.

20.2 Controllo della rispondenza tra la caratterizzazione geotecnica assunta in progetto e la situazione effettiva

In corso d'opera il direttore dei lavori deve controllare la rispondenza tra la caratterizzazione geotecnica assunta in progetto e la situazione effettiva del terreno.

20.3 Magrone

Prima di effettuare qualsiasi getto di calcestruzzo di fondazione, dovrà essere predisposto sul fondo dello scavo, dopo aver eseguito la pulizia ed il costipamento dello stesso secondo le modalità previste dal presente Capitolato speciale, uno strato di calcestruzzo magro avente la funzione di piano di appoggio livellato e di cuscinetto isolante contro l'azione aggressiva del terreno.

Lo spessore dello strato di calcestruzzo magro sarà desunto dagli elaborati progettuali esecutivi.

20.4 Calcestruzzo leggero strutturale

20.4.1 Definizioni

Si definisce calcestruzzo leggero strutturale, un conglomerato cementizio a struttura chiusa ottenuto sostituendo tutto o in parte l'inerte ordinario con aggregato leggero artificiale, costituito da argilla o scisti espansi.

Questo calcestruzzo è caratterizzato da una massa volumica a 28 gg. compresa tra 1400 e 2000 kg/m³ ed una resistenza caratteristica a compressione R_{ck} a 28 gg. non inferiore a 15 N/mm².

La massa volumica del conglomerato viene misurata secondo le procedure indicate nella norma **UNI 7548 - Parte 2°**.

Per la determinazione di R_{ck} valgono le prescrizioni relative ai conglomerati ordinari.

20.4.2 Aggregato leggero

20.4.2.1 Definizioni

Si definisce massa volumica media dei granuli il rapporto tra la massa del materiale essiccato ed il suo volume, delimitato dalla superficie dei granuli stessi. Il suo valore si può determinare con le procedure indicate nella norma **UNI 7549 - Parte 5°**.

Si definisce massa volumica dell'aggregato leggero in mucchio (peso in mucchio) la massa di un volume unitario di aggregato, comprendendo nella misura i vuoti dei granuli e fra i granuli. Il suo valore si può determinare con le procedure indicate nella norma **UNI 7549 - Parte 4°**.

Per gli aggregati di argilla espansa, in via approssimata, la massa volumica media dei granuli può stimarsi moltiplicando per 1,7 la massa volumica in mucchio.

20.4.2.2 Caratteristiche dei granuli

Per granuli di argilla espansa e di scisti espansi si richiede:

- nel caso di argilla espansa: superficie a struttura prevalentemente chiusa, con esclusione di frazioni granulometriche ottenute per frantumazione successiva alla cottura;
- nel caso di scisti espansi: struttura non sfaldabile con esclusione di elementi frantumati come sopra indicato.

20.4.2.3 Coefficiente di imbibizione

Il coefficiente di imbibizione dell'aggregato leggero è definito come la quantità di acqua che l'inerte leggero può assorbire, in determinate condizioni, è espressa in per cento della sua massa.

Il suo valore si può determinare con le procedure indicate nella norma **UNI 7549 Parte 6°** (giugno 1976).

Il coefficiente di imbibizione determinato dopo 30 min. deve essere non maggiore del 10% per aggregati con massa volumica in mucchio superiore a 500 kg/m³, e 15% per aggregati con massa volumica in mucchio non superiore a 500 kg/m³.

20.4.3 *Composizione del calcestruzzo*

20.4.3.1 *Definizioni*

Il volume del calcestruzzo assestato è uguale alla somma dei volumi assoluti del cemento, degli aggregati, dell'acqua e dell'aria occlusa.

Si definisce volume assoluto di un componente il suo volume reale, escludendo i vuoti dei granuli e fra i granuli, per i componenti solidi.

Si definisce indice di assestamento di un calcestruzzo leggero il valore determinato con le procedure indicate nell'appendice B della norma **UNI 7549 - Parte 12°**.

20.4.3.2 *Acqua*

L'acqua impiegata per l'impasto del calcestruzzo leggero deve essere costituita da:

- acqua efficace: quella contenuta nella pasta cementizia. Essa condiziona la lavorabilità e la resistenza del calcestruzzo leggero. A titolo orientativo, per un calcestruzzo di consistenza plastica, avente un indice di assestamento compreso tra 1,15 e 1,20 il dosaggio di acqua efficace risulta compreso fra 150 e 180 litri per metro cubo di calcestruzzo assestato;
- acqua assorbita: dell'aggregato leggero nel periodo di tempo tra miscelazione e posa in opera.

L'assorbimento dà luogo ad una perdita progressiva di lavorabilità dell'impasto.

Si assume come valore dell'acqua assorbita quello pari all'assorbimento in peso a 30 min misurato secondo la **UNI 7549-76**. In mancanza di una determinazione diretta, tale assorbimento può essere valutato pari al 10% del peso dell'aggregato leggero presente nell'impasto.

Il dosaggio dell'acqua risulta dalla somma dell'acqua efficace e dell'acqua assorbita. Da tale somma si deve detrarre l'acqua contenuta nella sabbia naturale ed il 40% dell'acqua presente come umidità nell'aggregato leggero.

Quindi l'umidità presente nell'aggregato leggero deve essere determinata ai fini del calcolo del dosaggio dell'acqua di impasto. La prebagnatura degli aggregati leggeri non è necessaria se non in casi particolari.

20.4.3.3 *Aria occlusa*

È misurata dai vuoti residui di assestamento dell'impasto ed ha un volume che può considerarsi mediamente compreso tra il 2,5% ed il 3,5% del volume del calcestruzzo assestato.

La quantità di aria occlusa può essere aumentata a mezzo di additivi aeranti (vedi **UNI 7103-72**), comunque non superando il 7% del volume del calcestruzzo assestato.

20.4.4 *Confezione e posa del calcestruzzo*

20.4.4.1 *Confezione*

È opportuno eseguire una prova di miscelazione al fine di verificare l'idoneità dell'impasto previsto.

In condizioni normali, si consiglia di introdurre i componenti dell'impasto nel mescolatore in rotazione nel seguente ordine:

- aggregato grosso;
- 2/3 dell'acqua totale prevista e, dopo un intervallo di circa 30" / 60":
- aggregato fine e cemento,
- 1/3 dell'acqua prevista, con eventuali additivi.

Il tempo di miscelazione, a partire dall'avvenuta introduzione di tutti i componenti, non deve risultare inferiore a un minuto primo, seppure sia consigliabile un tempo maggiore.

20.4.4.2 *Consistenza*

Per disporre di sufficiente coesione ed evitare segregazioni, la consistenza dovrà essere «plastica» al momento della posa in opera, e cioè con un indice di assestamento compreso, nei casi ordinari, tra 1,10 e 1,20.

La consistenza necessaria al momento del getto dovrà essere determinata, caso per caso, con prove preliminari.

20.4.4.3 Posa e compattazione

I getti devono essere eseguiti a strati di spessore limitato per consentirne la vibrazione completa ed evitare il fenomeno della segregazione.

La compattazione del calcestruzzo leggero va sempre realizzata con l'impiego di vibrazione, la cui entità deve essere maggiore di quella corrispondente adottato per il calcestruzzo ordinario.

20.4.5 Proprietà del calcestruzzo indurito

Data la estrema variabilità delle caratteristiche meccaniche del calcestruzzo leggero in funzione della sua composizione e del tipo di aggregato leggero utilizzato, la maggior parte delle caratteristiche necessarie ai fini dei calcoli strutturali andranno definite per via sperimentale.

È obbligatorio quindi eseguire uno «studio preliminare di qualificazione» esteso alle grandezze di seguito indicate.

20.4.5.1 Massa volumica

Si intende quella misurata a 28 giorni di stagionatura, determinata secondo la norma **UNI 7548 - Parte 2°**.

La massa del calcestruzzo armato, in mancanza di valutazioni specifiche, si potrà assumere incrementando di 100 kg/m³ la massa misurata del calcestruzzo.

20.4.5.2 Resistenza caratteristica a compressione

La resistenza caratteristica a compressione va controllata come per il calcestruzzo normale secondo i criteri di cui al D.M. 14 gennaio 2008.

20.4.5.3 Resistenza a trazione

Va determinata mediante prove sperimentali a trazione semplice, secondo le modalità di cui alle norme UNI vigenti.

Se la resistenza a trazione è determinata mediante prove di resistenza a trazione indiretta o a trazione per flessione, il valore della resistenza a trazione semplice può essere dedotto utilizzando opportuni coefficienti di correlazione.

Valutata la resistenza a trazione media f_{ctm} su almeno 6 campioni prismatici o cilindrici, i valori caratteristici corrispondenti ai frattili 5% e 95% possono assumersi pari a:

$$f_{ctk} (5\%) = 0,7 f_{ctm}$$

$$f_{ctk} (95\%) = 1,3 f_{ctm}$$

Il valore della resistenza a trazione per flessione si assumerà, in mancanza di sperimentazione diretta, pari a:

$$f_{ctm} = 1,2 f_{ctm}$$

20.4.5.4 Modulo elastico

Il modulo elastico secante a compressione va determinato mediante sperimentazione diretta da eseguirsi secondo la norma **UNI 6556**, ed è dato dal valore medio su almeno 3 provini prismatici o cilindrici.

20.5 Calcestruzzo per strutture in c.a. normale

20.5.1 Trasporto e consegna

Il direttore dei lavori prima dell'accettazione del calcestruzzo dovrà verificare l'eventuale segregazione dei materiali, perdita di componenti o contaminazione della miscela durante il trasporto e lo scarico dai mezzi.

Per il calcestruzzo preconfezionato i tempi di trasporto devono essere commisurati alla composizione del calcestruzzo ed alle condizioni atmosferiche

L'appaltatore dovrà fornire alla direzione dei lavori, prima o durante l'esecuzione del getto, il documento di consegna del produttore del calcestruzzo contenente almeno i seguenti dati:

- impianto di produzione;

- quantità in mc del calcestruzzo trasportato;
- dichiarazione di conformità alle disposizioni della norma **UNI EN 206-1**;
- denominazione o marchio dell'ente di certificazione;
- ora di carico;
- ore di inizio e fine scarico
- dati dell'appaltatore;
- cantiere di destinazione.

Per il calcestruzzo a prestazione garantita, la direzione dei lavori potrà chiedere le seguenti informazioni:

- tipo e classe di resistenza del cemento;
- tipo di aggregato;
- tipo di additivi eventualmente aggiunti;
- rapporto acqua/cemento;
- prove di controllo di produzione del calcestruzzo;
- sviluppo della resistenza;
- provenienza dei materiali componenti.

Per i calcestruzzi di particolare composizione dovranno essere fornite informazioni circa la composizione, il rapporto acqua/cemento e la dimensione massima dell'aggregato.

Il direttore dei lavori potrà rifiutare il calcestruzzo qualora non rispetti le prescrizioni di legge e contrattuali, espresse almeno in termini di resistenza contrattistica e classe di consistenza.

Le considerazioni su esposte valgono anche per il calcestruzzo confezionato in cantiere.

Norma di riferimento:

UNI EN 206-1 - Calcestruzzo. Specificazione, prestazione, produzione e conformità.

20.5.2 Getto

20.5.2.1 Modalità

Prima dell'esecuzione del getto la direzione dei lavori dovrà verificare la corretta posizione delle armature metalliche, la rimozione di polvere, terra, ecc, dentro le casseformi; i giunti di ripresa delle armature, la bagnatura dei casseri, le giunzioni tra i casseri, la pulitura dell'armatura da ossidazioni metalliche superficiali, la stabilità delle casseformi, ecc.

I getti devono essere eseguiti a strati di spessore limitato per consentirne la vibrazione completa ed evitare il fenomeno della segregazione dei materiali, spostamenti e danni alle armature, guaine, ancoraggi, ecc

Il calcestruzzo pompabile deve avere una consistenza semifluida, con uno slump non inferiore a 10-15 cm, inoltre l'aggregato deve avere diametro massimo non superiore ad 1/3 del diametro interno del tubo della pompa.

Le pompe a rotore o a pistone devono essere impiegate per calcestruzzo avente diametro massimo dell'aggregato non inferiore a 15 mm. In caso di uso di pompe a pistone devono adoperarsi le necessarie riduzioni del diametro del tubo in relazione al diametro massimo dell'inerte che non deve essere superiore ad 1/3 del diametro interno del tubo di distribuzione.

Le pompe pneumatiche devono adoperarsi per i betoncini e le malte o pasta di cemento.

La direzione dei lavori, durante l'esecuzione del getto del calcestruzzo, dovrà verificare la profondità degli strati, e la distribuzione uniforme entro le casseformi, l'uniformità della compattazione senza fenomeni di segregazione, gli accorgimenti per evitare danni dovuti alle vibrazioni o urti alle strutture già gettate.

L'appaltatore ha l'onere di approntare i necessari accorgimenti per la protezione delle strutture appena gettate dalle condizioni atmosferiche negative o estreme: piogge, freddo, caldo. La superficie dei getti deve essere mantenuta umida per almeno quindici giorni e comunque fino a 28 gg. In climi caldi e secchi.

Non si deve mettere in opera calcestruzzo a temperature minori di 0 °C salvo il ricorso ad opportune cautele autorizzate dalla direzione dei lavori.

20.5.2.2 Riprese di getto. Riprese di getto su calcestruzzo fresco e su calcestruzzo indurito

Le interruzioni del getto devono essere limitate al minimo possibile, in tutti i casi devono essere autorizzate dalla direzione dei lavori.

Le riprese del getto su calcestruzzo fresco possono essere eseguite mediante l'impiego di additivi ritardanti nel dosaggio necessario in relazione alla composizione del calcestruzzo.

Le riprese dei getti su calcestruzzo indurito devono prevedere superfici di ripresa del getto precedente molto rugose che devono essere accuratamente pulite e superficialmente trattate per assicurare la massima adesione tra i due getti di calcestruzzo. La superficie di ripresa del getto di calcestruzzo può essere ottenuta con:

- scarificazione della superficie del calcestruzzo già gettato;
- spruzzando sulla superficie del getto una dose di additivo ritardante la presa;
- collegare i due getti con malta collegamento a ritiro compensato.

20.5.2.3 *Getti in climi freddi*

I getti di calcestruzzo in climi freddi non devono essere eseguiti a temperatura inferiore a 0 °C. Nei casi estremi la Direzione dei lavori potrà autorizzare l'uso di additivi acceleranti. In caso di temperature molto basse il calcestruzzo dovrà essere confezionato con inerti preriscaldati con vapore ed acqua con temperatura tra 50 e 90 °C, avendo cura di non mescolare il cemento con l'acqua calda per evitare una rapida presa.

A discrezione della direzione dei lavori anche le casseforme potranno essere riscaldate dall'esterno mediante vapore acqueo, acqua calda od altro.

20.5.2.4 *Getti in climi caldi*

I getti di calcestruzzo in climi caldi devono essere eseguiti di mattina, di sera o di notte ovvero quando la temperatura risulta più bassa.

Il calcestruzzo dovranno essere confezionati preferibilmente con cementi a basso calore di idratazione oppure aggiungendo additivi ritardanti all'impasto.

Il getto successivamente deve essere trattato con acqua nebulizzata e con barriere frangivento per ridurre l'evaporazione dell'acqua di impasto.

Nei casi estremi il calcestruzzo potrà essere confezionato raffreddando i componenti ad esempio tenendo all'ombra gli inerti ed aggiungendo ghiaccio all'acqua. In tal caso, prima dell'esecuzione del getto entro le casseforme, la direzione dei lavori dovrà accertarsi che il ghiaccio risulti completamente disciolto.

20.5.3 *Vibrazione e compattazione*

La compattazione del calcestruzzo deve essere appropriata alla consistenza del calcestruzzo. Nel caso di impiego di vibratori l'uso non deve essere prolungato per non provocare la separazione dei componenti il calcestruzzo per effetto della differenza del peso specifico ed il rifluimento verso l'alto dell'acqua di impasto con conseguente trasporto di cemento.

La compattazione del calcestruzzo deve evitare la formazione di vuoti, soprattutto nelle zone di copriferro.

20.5.4 *Stagionatura e protezione*

La stagionatura delle strutture in calcestruzzo armato potrà essere favorita approntando accorgimenti per prevenire il prematuro essiccamento per effetto dell'irraggiamento solare e dell'azione dei venti, previa autorizzazione della direzione dei lavori, mediante copertura con teli di plastica, rivestimenti umidi, getti d'acqua nebulizzata sulla superficie, prodotti filmogeni per la protezione del calcestruzzo durante la maturazione ed il ultimo allungando i tempi del disarmo. I metodi predetti possono essere applicati sia separatamente o combinati.

I tempi di stagionatura potranno essere determinati con riferimento alla maturazione in base al grado di idratazione della miscela di calcestruzzo, agli usi locali, ecc.. Per determinare lo sviluppo della resistenza e la durata della stagionatura del calcestruzzo si farà riferimento al prospetto 12 della norma UNI EN 206-1.

L'appaltatore deve quindi garantire un adeguato periodo di stagionatura protetta, iniziato immediatamente dopo aver concluso le operazioni di posa in opera, il calcestruzzo potrà raggiungere le sue proprietà potenziali nella massa e in

particolare nella zona superficiale.

La protezione consiste nell'impedire, durante la fase iniziale del processo di indurimento:

a) l'essiccazione della superficie del calcestruzzo, perché l'acqua è necessaria per l'idratazione del cemento e, nel caso in cui si impieghino cementi di miscela, per il progredire delle reazioni pozzolaniche; inoltre per

evitare che gli strati superficiali del manufatto indurito risultino porosi. L'essiccazione prematura rende il copriferro permeabile e quindi scarsamente resistente alla penetrazione delle sostanze aggressive presenti nell'ambiente di esposizione.

b) il congelamento dell'acqua d'impasto prima che il calcestruzzo abbia raggiunto un grado adeguato di indurimento;

c) che i movimenti differenziali, dovuti a differenze di temperatura attraverso la sezione del manufatto, siano di entità tale da generare fessure.

I metodi di stagionatura proposti dal Progettista dovranno essere preventivamente sottoposti all'esame del Direttore dei lavori che potrà richiedere le opportune verifiche sperimentali.

Tutte le superfici delle strutture gettate dovranno essere mantenute umide per almeno 15 gg. dopo il getto mediante utilizzo di prodotti filmogeni applicati a spruzzo ovvero mediante continua bagnatura con serie di spruzzatori d'acqua o con altri idonei sistemi e comunque fino a 28 gg. in climi caldi e secchi.

Per le solette è preferibile utilizzare i prodotti filmogeni citati o eseguire la bagnatura continuamente rinnovata. Qualora il prodotto filmogeno venga applicato su una superficie di ripresa, prima di eseguire il successivo getto si dovrà procedere a ravvivare la superficie.

Il metodo di stagionatura prescelto dovrà assicurare che le variazioni termiche differenziali nella sezione trasversale delle strutture, da misurare con serie di termocoppie, non provochino fessure o cavillature tali da compromettere le caratteristiche del calcestruzzo indurito. Tali variazioni termiche potranno essere verificate direttamente nella struttura mediante serie di termocoppie predisposte all'interno del cassero nella posizione indicata dal Progettista.

L'appaltatore dovrà evitare congelamenti superficiali o totali di strutture in c.a. sottili oppure innalzamenti di temperatura troppo elevati con conseguente abbattimento delle proprietà del calcestruzzo indurito nel caso di strutture massive.

Durante il periodo di stagionatura protetta si dovrà evitare che i getti di calcestruzzo subiscano urti, vibrazioni e sollecitazioni di ogni genere.

20.5.5 Fessurazione superficiale

Per le strutture in c.a. in cui non sono ammesse fessurazioni dovranno essere predisposti i necessari accorgimenti previsti dal progetto esecutivo o impartite dalla direzione dei lavori. Le fessurazioni superficiali dovute al calore che si genera nel calcestruzzo devono essere controllate mantenendo la differenza di temperatura tra il centro e la superficie del getto intorno ai 20°C.

20.5.6 Norma di riferimento:

UNI EN 206-1 - Calcestruzzo. Specificazione, prestazione, produzione e conformità;

UNI 8656 - Prodotti filmogeni per la protezione del calcestruzzo durante la maturazione. Classificazione e requisiti;

UNI 8657 - Prodotti filmogeni per la protezione del calcestruzzo durante la maturazione. Determinazione della ritenzione d'acqua;

UNI 8658 - Prodotti filmogeni per la protezione del calcestruzzo durante la maturazione. Determinazione del tempo di essiccamento;

UNI 8659 - Prodotti filmogeni per la protezione del calcestruzzo durante la maturazione. Determinazione del fattore di riflessione dei prodotti filmogeni pigmentati di bianco;

UNI 8660 - Prodotti filmogeni per la protezione del calcestruzzo durante la maturazione. Determinazione dell'influenza esercitata dai prodotti filmogeni sulla resistenza all'abrasione del calcestruzzo.

20.5.7 Maturazione accelerata a vapore

In cantiere la maturazione accelerata a vapore del calcestruzzo gettato può ottenersi con vapore alla temperatura di 55-80 °C alla pressione atmosferica. La temperatura massima raggiunta dal calcestruzzo non deve superare i 60 °C, il successivo raffreddamento deve avvenire con gradienti non superiori a 10 °C/h.

20.5.8 Disarmo delle strutture

Il disarmo deve avvenire per gradi ed adottando gli opportuni provvedimenti necessari ad evitare l'innescio di azioni dinamiche.

Il disarmo non deve avvenire prima che la resistenza del conglomerato abbia raggiunto il valore necessario in relazione all'impiego della struttura all'atto del disarmo, tenendo anche conto delle altre esigenze progettuali e costruttive; la decisione è lasciata al giudizio del direttore dei lavori.

Le operazioni di disarmo delle strutture devono essere eseguite da personale specializzato, dopo l'autorizzazione del direttore dei lavori. Si dovrà tenere conto e prestare attenzione che sulle strutture da disarmare non vi siano carichi accidentali e temporanei e verificare i tempi di maturazione dei getti in calcestruzzo.

Il disarmo di armature provvisorie di grandi opere quali:

- centine per ponti ad arco;
 - coperture ad ampia luce e simili,
 - altre opere che non rientrano negli schemi di uso corrente,
- deve essere eseguito:

- con cautela,
- da operai pratici,
- sotto la stretta sorveglianza del capo cantiere,
- solo dopo l'autorizzazione del direttore dei lavori;

È vietato disarmare le armature di sostegno se sulle strutture insistono carichi accidentali e temporanei.

Il disarmo deve essere eseguito ad avvenuto indurimento del calcestruzzo, le operazioni non devono provocare danni e soprattutto agli spigoli delle strutture.

L'appaltatore non può effettuare il disarmo delle strutture entro giorni ____ dalla data di esecuzione del getto.

Il caricamento delle strutture in c.a. disarmate deve essere autorizzato dalla Direzione dei lavori che deve valutarne l'idoneità statica o in relazione alla maturazione del calcestruzzo ed i carichi sopportabili.

La direzione dei Lavori potrà procedere alla misura delle deformazioni delle strutture dopo il disarmo, considerando l'azione del solo peso proprio

In ogni caso per il disarmo delle strutture in c.a. si farà riferimento alle norme:

D.P.R. 7 gennaio 1956, n. 164 - Norme per la prevenzione degli infortuni sul lavoro nelle costruzioni;

UNI EN 206-1 - Calcestruzzo. Specificazione, prestazione, produzione e conformità.

Tabella 57.1. Tempi minimi per del disarmo delle strutture in c.a. dalla data del getto.

	Calcestruzzo normale (giorni)	Calcestruzzo ad alta resistenza (giorni)
Sponde dei casseri di travi e pilastri	3	2
Solette si luce modesta	10	4
Puntelli e centine di travi, archi e volte	24	12
Strutture a sbalzo	28	14

20.5.9 Casseforme e puntelli

20.5.9.1 Caratteristiche delle casseforme

Nella realizzazione delle strutture in c.a. debbono essere impiegate casseforme metalliche o di materiali fibrocompressi o compensati; in ogni caso le casseforme dovranno avere dimensioni e spessori sufficienti ad essere opportunamente irrigidite o controventate per assicurare l'ottima riuscita delle superfici dei getti e delle opere e la loro perfetta rispondenza ai disegni di progetto.

Potranno essere adottate apposite matrici se prescritte in progetto per l'ottenimento di superfici a faccia vista con motivi o disegni in rilievo.

Nel caso di utilizzo di casseforme in legno, si dovrà curare che le stesse siano eseguite con tavole a bordi paralleli e ben accostate, in modo che non abbiano a presentarsi, dopo il disarmo, sbavature o disuguaglianze sulle facce in vista del getto. In ogni caso l'Appaltatore avrà cura di trattare le casseforme,

prima del getto, con idonei prodotti disarmanti. Le parti componenti i casseri debbono essere a perfetto contatto per evitare la fuoriuscita di boiaccia cementizia.

Nel caso di cassetteria a perdere, inglobata nell'opera, occorre verificare la sua funzionalità, se è elemento portante, e che non sia dannosa, se è elemento accessorio.

Tabella 57.2. Legname per carpenteria

Tavolame	Tavole (o sottomisure)	spessore 2,5 cm larghezza 8-16 cm lunghezza 4 m
	Tavoloni (da ponteggio)	spessore 5 cm larghezza 30-40 cm lunghezza 4 m
Legname segato	Travi (sostacchine)	sezione quadrata da 12x12 a 20x20 cm lunghezza 4 m
Legname tondo	Antenne, candele	diametro min 12 cm lunghezza > 10-12 cm
	Pali, ritti	diametro 10-12 cm lunghezza > 6-12 cm
Residui di lavorazioni precedenti	da tavole (mascelle) da travi (mozzature)	lunghezza >20 cm

(fonte: AITEC, Il cemento armato: carpenteria,)

20.5.9.2 Pulizia e trattamento

I casseri devono essere puliti e privi di elementi che possano in ogni modo pregiudicare l'aspetto della superficie del conglomerato cementizio indurito.

Dove e quando necessario si farà uso di prodotti disarmanti disposti in strati omogenei continui. I disarmanti non dovranno assolutamente macchiare la superficie in vista del conglomerato cementizio. Su tutte le casseforme di una stessa opera dovrà essere usato lo stesso prodotto.

Nel caso di utilizzo di casseforme impermeabili, per ridurre il numero delle bolle d'aria sulla superficie del getto si dovrà fare uso di disarmante con agente tensioattivo in quantità controllata e la vibrazione dovrà essere contemporanea al getto.

Qualora si realizzino conglomerati cementizi colorati o con cemento bianco, l'uso dei disarmanti sarà subordinato a prove preliminari atte a dimostrare che il prodotto usato non alteri il colore.

20.5.9.3 Giunti e riprese di getto

I giunti tra gli elementi di cassaforma saranno realizzati con ogni cura al fine di evitare fuoriuscite di boiaccia e creare irregolarità o sbavature; potrà essere prescritto che tali giunti debbano essere evidenziati in modo da divenire elementi architettonici.

Le riprese di getto saranno, sulla faccia vista, delle linee rette e, qualora richiesto dalla Direzione Lavori, saranno marcate con gole o risalti di profondità o spessore di 2-3 cm., che all'occorrenza verranno opportunamente sigillati.

20.5.9.4 Legature delle casseforme e distanziatori delle armature

I dispositivi che mantengono in posto le casseforme, quando attraversano il conglomerato cementizio, non devono essere dannosi a quest'ultimo, in particolare viene prescritto che, dovunque sia possibile, gli elementi delle casseforme vengano fissati nella esatta posizione prevista usando fili metallici liberi di scorrere entro tubi di PVC o simile, questi ultimi destinati a rimanere incorporati nel getto di conglomerato cementizio; dove ciò non fosse possibile, previa informazione alla direzione dei lavori, potranno essere adottati altri sistemi prescrivendo le cautele da adottare.

È vietato l'uso di distanziatori di legno o metallici, sono ammessi quelli in plastica, ma ovunque sia possibile dovranno essere usati quelli in malta di cemento.

La superficie del distanziatore a contatto con la cassaforma deve essere la più piccola possibile, si preferiranno quindi forme cilindriche, semicilindriche e emisferiche.

20.5.9.5 Predisposizione di fori, tracce, cavità, etc.

L'Appaltatore avrà l'obbligo di predisporre in corso di esecuzione quanto è previsto nei disegni progettuali esecutivi per ciò che concerne fori, tracce, cavità, incassature, etc. per la posa in opera di apparecchi accessori quali giunti, appoggi, smorzatori sismici, pluviali, passi d'uomo, passerelle d'ispezione, sedi di tubi e di cavi, opere interruttive, sicurvia, parapetti, mensole, segnalazioni, parti d'impianti, etc.

20.5.10 Disarmo

I casseri e i puntelli devono rimanere indisturbati fino alla data di disarmo delle strutture. I casseri ed i puntelli devono assicurare le tolleranze strutturali in modo da non compromettere l'idoneità delle strutture interessate.

Si potrà procedere alla rimozione delle casseforme dai getti quando saranno state raggiunti i tempi di stagionatura ritenuti ottimali dal direttore dei lavori, se maggiori, i tempi prescritti dal progettista per ottenere le resistenze richieste.

Le eventuali irregolarità o sbavature, qualora ritenute tollerabili, dovranno essere asportate mediante bocciardatura ed i punti difettosi dovranno essere ripresi accuratamente con malta cementizia a ritiro compensato immediatamente dopo il disarmo.

Eventuali elementi metallici, quali chiodi o reggette che dovessero sporgere dai getti, dovranno essere tagliati almeno 1,0 cm sotto la superficie finita e gli incavi risultanti verranno accuratamente sigillati con malta fine di cemento ad alta adesione.

20.5.10.1 Disarmanti

L'impiego di disarmanti per facilitare il distacco delle casseforme non deve pregiudicare l'aspetto della superficie del calcestruzzo, la permeabilità, influenzarne la presa, formazione di bolle e macchie.

La direzione dei lavori potrà autorizzare l'uso di disarmanti sulla base di prove sperimentali per valutarne gli effetti finali; in generale le quantità di disarmante non devono superare i dosaggi indicati dal produttore lo stesso vale per l'applicazione del prodotto.

Norme di riferimento:

UNI 8866-1 - Prodotti disarmanti per calcestruzzi. Definizione e classificazione;

UNI 8866-2 - Prodotti disarmanti per calcestruzzi. Prova dell'effetto disarmante, alle temperature di 20 e 80 °C, su superficie di acciaio o di legno trattato.

20.5.10.2 Ripristini e stuccature

Nessun ripristino o stuccatura potrà essere eseguito dall'appaltatore dopo il disarmo del calcestruzzo senza il preventivo controllo del direttore dei lavori, che dovrà autorizzare i materiali e la metodologia, proposti dal Progettista, da utilizzare per l'intervento.

A seguito di tali interventi, la direzione dei lavori potrà richiedere, per motivi estetici, la ripulitura o la verniciatura con idonei prodotti delle superfici del getto.

20.6 Prescrizioni per il calcestruzzo a faccia vista

Affinché il colore superficiale del calcestruzzo, determinato dalla sottile pellicola di malta che si forma nel getto a contatto con la cassaforma, risulti il più possibile uniforme, il cemento utilizzato in ciascuna opera dovrà provenire dallo stesso cementificio ed essere sempre dello stesso tipo e classe, la sabbia dovrà provenire dalla stessa cava ed avere granulometria e composizione costante.

Le opere o i costituenti delle opere a "faccia a vista" che dovranno avere lo stesso aspetto esteriore dovranno ricevere lo stesso trattamento di stagionatura; in particolare si dovrà curare che l'essiccamento della massa del calcestruzzo sia lento e uniforme.

Si dovranno evitare condizioni per le quali si possano formare efflorescenze sul calcestruzzo; qualora queste apparissero, sarà onere dell'appaltatore eliminarle tempestivamente mediante spazzolatura, senza impiego di acidi.

Le superfici finite e curate come indicato ai punti precedenti dovranno essere adeguatamente protette se le condizioni ambientali e di lavoro saranno tali da poter essere causa di danno in qualsiasi modo alle superfici stesse.

Si dovrà evitare che vengano prodotte sulla superficie finita scalfitture, macchie o altro che ne pregiudichino la durabilità o l'estetica.

Si dovranno evitare inoltre macchie di ruggine dovute alla presenza temporanea dei ferri di ripresa; in tali casi occorrerà prendere i dovuti provvedimenti evitando che l'acqua piovana scorra sui ferri e successivamente sulle superfici finite del getto.

Qualsiasi danno o difetto della superficie finita del calcestruzzo dovrà essere eliminato a cura dell'Appaltatore, con i provvedimenti preventivamente autorizzati dal direttore dei lavori.

Tutti gli elementi, metallici e non, utilizzati per la legatura ed il sostegno dei casseri dovranno essere rimossi dopo la scasseratura.

Art. 21. Regole di esecuzione per le strutture in acciaio

21.1 Composizione degli elementi strutturali

21.1.1 Spessori limite

È vietato l'uso di profilati con spessore $t < 4$ mm.

Le limitazioni di cui sopra non riguardano ovviamente elementi e profili sagomati a freddo.

21.1.2 Impiego di ferri piatti

L'impiego di piatti o larghi piatti, in luogo di lamiere, per anime e relativi coprighiunti delle travi a parete piena, e in genere per gli elementi in lastra soggetti a stati di tensione biassiali appartenenti a membrature aventi funzione statica non secondaria, è ammesso soltanto se i requisiti di accettazione prescritti per il materiale (in particolare quelli relativi alle prove di piegamento a freddo e resilienza) siano verificati anche nella direzione normale a quella di laminazione.

21.1.3 Variazioni di sezione

Le eventuali variazioni di sezione di una stessa membratura devono essere il più possibile graduali, soprattutto in presenza di fenomeni di fatica. Di regola sono da evitarsi le pieghe brusche. In ogni caso si dovrà tener conto degli effetti dell'eccentricità.

Nelle lamiere o piatti appartenenti a membrature principali e nelle piastre di attacco le concentrazioni di sforzo in corrispondenza di angoli vivi rientranti debbono essere evitate mediante raccordi i cui raggi saranno indicati nei disegni di progetto.

21.1.4 Giunti di tipo misto

In uno stesso giunto è vietato l'impiego di differenti metodi di collegamento di forza (per esempio saldatura e bullonatura o chiodatura), a meno che uno solo di essi sia in grado di sopportare l'intero sforzo.

21.2 Unioni a taglio con bulloni normali

21.2.1 Bulloni

La lunghezza del tratto non filettato del gambo del bullone deve essere in generale maggiore di quella della parti da serrare e si deve sempre far uso di rosette. Qualora resti compreso nel foro un tratto filettato se ne deve tenere adeguato conto nelle verifiche di resistenza.

In presenza di vibrazioni o inversioni di sforzo, si devono impiegare controdadi oppure rosette elastiche, tali da impedire l'allentamento del dado. Per bulloni con viti 8.8 e 10.9 è sufficiente l'adeguato serraggio.

21.2.2 Tolleranze foro - bullone. Interassi dei bulloni e distanze dai margini

I fori devono avere un diametro uguale a quello del bullone maggiorato non più di 1 mm per diametri del bullone inferiori a 20 mm. e di 1,5 mm per diametri dei bulloni superiori a 20 mm.

21.3 Unioni ad attrito con bulloni ad alta resistenza

21.3.1 Pulizia delle superfici

Le superfici di contatto al montaggio si devono presentare pulite, prive cioè di olio, vernice, scaglie di laminazione, macchie di grasso.

La pulitura deve, di norma, essere eseguita con sabbiatura al metallo bianco; è ammessa la semplice pulizia meccanica delle superfici a contatto per giunzioni montate in opera, purché vengano completamente eliminati tutti i prodotti della corrosione e tutte le impurità della superficie metallica. Le giunzioni calcolate con $\mu = 0,45$ debbono comunque essere sabbiate al metallo bianco.

21.3.2 Bulloni

I bulloni, i dadi e le rosette devono portare, in rilievo impresso, il marchio di fabbrica e la classificazione secondo la **UNI EN 20898**.

21.3.3 Interasse dei bulloni e distanze dai margini

Valgono le limitazioni di cui al punto 62.2.2.

21.3.4 Serraggio dei bulloni

Per il serraggio dei bulloni si devono usare chiavi dinamometriche a mano, con o senza meccanismo limitatore della coppia

a applicata, o chiavi pneumatiche con limitatore della coppia applicata; tutte peraltro devono essere tali da garantire una precisione non minore di $\pm 5\%$.

Per verificare l'efficienza dei giunti serrati, il controllo della coppia torcente applicata può essere effettuato in uno dei seguenti modi:

- a) si misura con chiave dinamometrica la coppia richiesta per far ruotare ulteriormente di 10° il dado;
- b) dopo aver marcato dado e bullone per identificare la loro posizione relativa, il dado deve essere prima allentato con una rotazione almeno pari a 60° e poi riserrato, controllando se l'applicazione della coppia prescritta riporta il dado nella posizione originale.

Se in un giunto anche un solo bullone non risponde alle prescrizioni circa il serraggio, tutti i bulloni del giunto devono essere controllati.

La taratura delle chiavi dinamometriche deve essere certificata prima dell'inizio lavori da un laboratorio di cui all'art. 59 del D.P.R. n. 380/2001 e con frequenza trimestrale durante i lavori.

21.3.5 Prescrizioni particolari

Quando le superfici comprendenti lo spessore da bullonare per una giunzione di forza non abbiano giacitura ortogonale agli assi dei fori, i bulloni devono essere piazzati con interposte rosette cuneiformi, tali da garantire un assetto corretto della testa e del dado e da consentire un serraggio normale.

21.4 Unioni saldate

La saldatura degli acciai dovrà avvenire con uno dei procedimenti all'arco elettrico codificati secondo ISO 4063. È ammesso l'uso di procedimenti diversi purché sostenuti da adeguata documentazione teorica e sperimentale.

I saldatori nei procedimenti semiautomatici e manuali dovranno essere qualificati secondo **EN 287-1** da parte di un Ente terzo. A deroga di quanto richiesto i saldatori che eseguono giunti a T con cordoni d'angolo potranno essere qualificati mediante l'esecuzione di giunti testa-testa.

Gli operatori dei procedimenti automatici o robotizzati dovranno essere certificati secondo **EN 1418**. Tutti i procedimenti di saldatura dovranno essere qualificati secondo **EN 2883**.

Sono richieste caratteristiche di duttilità, snervamento, resistenza e tenacità in zona fusa e in zona termicamente alterata non inferiori a quelle del materiale base.

Nell'esecuzione delle saldature dovranno inoltre essere seguite le prescrizioni della **EN 1011** punti 1 e 2 per gli acciai ferritici e della parte 3 per gli acciai inossidabili. Per la preparazione dei lembi si applicherà, salvo casi particolari, la **EN 29692**.

Le saldature saranno sottoposte a controlli non distruttivi finali per accertare la corrispondenza ai livelli di qualità stabiliti dal progettista.

L'entità ed il tipo di tali controlli, distruttivi e non distruttivi, in aggiunta a quello visivo al 100%, saranno definiti dal progettista ed eseguiti sotto la responsabilità del direttore dei lavori, che potrà integrarli ed estenderli in funzione dell'andamento dei lavori, ed accettati ed eventualmente integrati dal collaudatore.

Ai fini dei controlli non distruttivi si possono usare metodi di superficie (ad es. liquidi penetranti o polveri magnetiche), ovvero metodi volumetrici (es. raggi X o gamma o ultrasuoni).

Per le modalità di esecuzione dei controlli ed i livelli di accettabilità si potrà fare riferimento alle prescrizioni della **EN 12062**.

Tutti gli operatori che eseguiranno i controlli dovranno essere qualificati secondo **EN 473** almeno di secondo livello.

È ammesso l'uso di procedimenti diversi purché garantiti da adeguata documentazione tecnica.

Le saldature dovranno in ogni caso essere sottoposte a controlli non distruttivi finali al fine di accertare la rispondenza ai livelli di qualità richiesti dal progetto.

L'entità ed il tipo di controlli sono definiti nel capitolo 11 delle norme tecniche di cui al D.M. 14 gennaio 2008.

21.5 Unioni per contatto

Le superfici di contatto devono essere convenientemente piane ed ortogonali all'asse delle membrane collegate.

Le membrane senza flange di estremità devono avere le superfici di contatto segate o, se occorre, lavorate con la piallatrice, la fresatrice o la molatrice.

Per le membrane munite di flange di estremità si devono distinguere i seguenti casi:

- per flange di spessore inferiore o uguale a 50 mm è sufficiente la spianatura alla pressa o con sistema equivalente;
- per flange di spessore compreso tra i 50 ed i 100 mm, quando non sia possibile una accurata spianatura alla pressa, è necessario procedere alla piallatura o alla fresatura delle superfici di appoggio;
- per flange di spessore maggiore di 100 mm le superfici di contatto devono sempre essere lavorate alla pialla o alla fresa.

Nel caso particolare delle piastre di base delle colonne si distingueranno i due casi seguenti:

- per basi senza livellamento con malta occorre, sia per la piastra della colonna che per l'eventuale contropiastra di fondazione, un accurato spianamento alla pressa e preferibilmente la piallatura o la fresatura;
- per basi livellate con malta non occorre lavorazione particolare delle piastre.

21.6 Piastre od apparecchi di appoggio

21.6.1 Basi di colonne

Le piastre di appoggio e le relative eventuali costolature devono essere proporzionate in modo da assicurare una ripartizione approssimativamente lineare della pressione sul cuscinetto sottostante.

I bulloni di ancoraggio devono essere collocati a conveniente distanza dalle superfici che limitano lateralmente la fondazione.

21.6.2 Appoggi metallici (fissi e scorrevoli)

Di regola, per gli appoggi scorrevoli, non sono da impiegare più di due rulli o segmenti di rullo; se i rulli sono due occorrerà sovrapporre ad essi un bilanciante che assicuri l'equipartizione del carico. Il movimento di traslazione dei rulli deve essere guidato in modo opportuno, dispositivi di arresto devono essere previsti dove il caso lo richieda. Le parti degli apparecchi che trasmettono pressioni per contatto possono essere di acciaio fuso, oppure ottenute per saldatura di laminati di acciaio. Le superfici di contatto devono essere lavorate con macchina utensile.

21.6.3 Appoggi di gomma

Per gli appoggi di gomma si applicheranno le istruzioni di cui alla norma **CNR 10018/87** (Bollettino Ufficiale C.N.R. - XXVI - n. 161 - 1992).

21.6.4 Appoggio delle piastre di base

È necessario curare che la piastra di base degli apparecchi di appoggio delle colonne appoggi per tutta la sua superficie sulla sottostruttura attraverso un letto di malta.

21.7 Travi a parete piena e reticolari

21.7.1 Travi chiodate

Nel proporzionamento delle chiodature che uniscono all'anima i cantonali del corrente caricato, si deve tener conto del contributo di sollecitazione di eventuali carichi direttamente applicati al corrente stesso. Se tali carichi sono concentrati ed il corrente è sprovvisto di piattabande, si provvederà a diffonderli con piastra di ripartizione.

Le interruzioni degli elementi costituenti le travi devono essere convenientemente distanziate e singolarmente provviste di coprigiunto. La coincidenza trasversale di più interruzioni non è ammessa neanche per coprigiunto adeguato alla sezione interrotta, eccettuato il caso di giunti di montaggio. I coprigiunti destinati a ricostituire l'intera sezione dell'anima devono estendersi all'intera altezza di essa.

Nelle travi con pacchetti di piattabande distribuite con il criterio di ottenere l'uniforme resistenza a flessione, ciascuna piattabanda deve essere attaccata al pacchetto esternamente alla zona dove ne è necessario il contributo; il prolungamento di ogni piattabanda oltre la sezione in cui il momento flettente massimo eguaglia quello resistente, deve essere sufficiente per consentire la disposizione di almeno due file di chiodi, la prima delle quali può essere disposta in corrispondenza della sezione suddetta.

21.7.2 Travi saldate

Quando le piattabande sono più di una per ciascun corrente si potranno unire tra loro con cordoni d'angolo laterali lungo i bordi, purché abbiano larghezza non maggiore di 30 volte lo spessore.

L'interruzione di ciascuna piattabanda deve avvenire esternamente alla zona dove ne è necessario il contributo, prolungandosi per un tratto pari almeno alla metà della propria larghezza. In corrispondenza della sezione terminale di ogni singolo tronco di piattabanda si deve eseguire un cordone d'angolo di chiusura che abbia altezza di gola pari almeno alla metà dello spessore della piattabanda stessa e sezione dissimmetrica col lato più lungo nella direzione della piattabanda. Inoltre, in presenza di fenomeni di fatica, la piattabanda deve essere raccordata al cordone con opportuna rastremazione.

21.7.3 Nervature dell'anima

Le nervature di irrigidimento dell'anima in corrispondenza degli appoggi della trave o delle sezioni in cui sono applicati carichi concentrati devono essere, di regola, disposte simmetricamente rispetto all'anima e verificate a carico di punta per l'intera azione localizzata.

Potrà a tali effetti considerarsi collaborante con l'irrigidimento una porzione d'anima di larghezza non superiore a 12 volte lo spessore dell'anima, da entrambe le parti adiacenti alle nervature stesse.

Per la lunghezza d'inflessione dovrà assumersi un valore commisurato alle effettive condizioni di vincolo dell'irrigidimento ed in ogni caso non inferiore ai $\frac{3}{4}$ dell'altezza dell'anima.

Le nervature di irrigidimento di travi composte saldate devono essere collegate all'anima mediante cordoni di saldatura sottili e, di regola, continui.

Nel caso si adottino cordoni discontinui, la lunghezza dei tratti non saldati dovrà essere inferiore a 12 volte lo spessore dell'anima, e, in ogni caso, a 25 cm; inoltre nelle travi soggette a fatica si verificherà che la tensione longitudinale nell'anima non superi quella ammissibile a fatica per le disposizioni corrispondenti.

21.7.4 Travi reticolari

Gli assi baricentrici delle aste devono di regola coincidere con gli assi dello schema reticolare; tale avvertenza è particolarmente importante per le strutture sollecitate a fatica. La coincidenza predetta per le aste di strutture chiodate o bullonate costituite da cantonali può essere osservata per gli assi di chiodatura e bullonatura anziché per gli assi baricentrici.

Il baricentro della sezione resistente del collegamento ai nodi deve cadere, di regola, sull'asse geometrico dell'asta. Ove tale condizione non sia conseguibile, dovrà essere considerato, nel calcolo del collegamento, il momento dovuto all'eccentricità tra baricentro del collegamento e asse baricentrico dell'asta.

Nei correnti a sezione variabile gli elementi, che via via si richiedono in aumento della sezione resistente, devono avere lunghezza tale da essere pienamente efficienti là ove ne è necessario il contributo.

21.7.5 Verniciatura e zincatura

Gli elementi delle strutture in acciaio, a meno che siano di comprovata resistenza alla corrosione, dovranno essere idoneamente protetti tenendo conto del tipo di acciaio, della sua posizione nella struttura e dell'ambiente nel quale è collocato.

Devono essere particolarmente protetti gli elementi dei giunti ad attrito, in modo da impedire qualsiasi infiltrazione all'interno del giunto.

Il progettista prescriverà il tipo e le modalità di applicazione della protezione, che potrà essere di pitturazione o di zincatura a caldo.

Gli elementi destinati ad essere incorporati in getti di conglomerato cementizio non dovranno essere pitturati, potranno essere invece zincati a caldo.

21.7.5.1 Norme di riferimento

I rivestimenti a protezione dei materiali metallici contro la corrosione devono rispettare le prescrizioni delle seguenti norme:

UNI EN 12329 - Protezione dei materiali metallici contro la corrosione. Rivestimenti elettrolitici di zinco con trattamento supplementare su materiali ferrosi o acciaio;

UNI EN 12330 - Protezione dei materiali metallici contro la corrosione. Rivestimenti elettrolitici di cadmio su ferro o acciaio;

UNI EN 12487 - Protezione dei materiali metallici contro la corrosione. Rivestimenti di conversione cromati per immersione e senza immersione su alluminio e leghe di alluminio;

UNI EN 12540 - Protezione dei materiali metallici contro la corrosione. Rivestimenti elettrodepositati di nichel, nichel più cromo, rame più nichel e rame più nichel più cromo;

UNI EN 1403 - Protezione dalla corrosione dei metalli. Rivestimenti elettrolitici. Metodo per la definizione dei requisiti generali;

UNI EN ISO 12944-1 - Pitture e vernici - Protezione dalla corrosione di strutture di acciaio mediante verniciatura. Introduzione generale;

UNI EN ISO 12944-2 - Pitture e vernici. Protezione dalla corrosione di strutture di acciaio mediante verniciatura. Classificazione degli ambienti;

UNI EN ISO 12944-3 - Pitture e vernici. Protezione dalla corrosione di strutture di acciaio mediante verniciatura. Considerazioni sulla progettazione;

UNI EN ISO 12944-4 - Pitture e vernici. Protezione dalla corrosione di strutture di acciaio mediante verniciatura. Tipi di superficie e loro preparazione;

UNI EN ISO 12944-6 - Pitture e vernici. Protezione dalla corrosione di strutture di acciaio mediante verniciatura. Prove di laboratorio per le prestazioni;

UNI EN ISO 12944-7 - Pitture e vernici. Protezione dalla corrosione di strutture di acciaio mediante verniciatura. Esecuzione e sorveglianza dei lavori di verniciatura.

Art. 22. TECNICHE DI CONSOLIDAMENTO

I metodi consentiti per l'applicazione del consolidante sono:

- Applicazione a pennello. Dopo aver accuratamente pulito e neutralizzato la superficie da trattare, si applica la soluzione a pennello morbido fino a rifiuto. Il trattamento deve essere iniziato con resina in soluzione particolarmente diluita, aumentando via via la concentrazione superiore allo standard per le ultime passate.

Nella fase finale dell'applicazione è necessario alternare mani di soluzioni di resina a mani di solo solvente, per ridurre al minimo l'effetto di bagnato.

- Applicazione a spruzzo. Dopo aver accuratamente pulito e neutralizzato la superficie, si applica la soluzione a spruzzo fino a rifiuto. Il trattamento deve essere iniziato con resina in soluzione particolarmente diluita, aumentando la concentrazione fino a giungere ad un valore superiore allo standard per le ultime passate. È possibile chiudere lo spazio da trattare mediante fogli di polietilene

resistente ai solventi, continuando la nebulizzazione anche per giorni; la soluzione in eccesso, che non penetra entro il materiale, viene recuperata e riciclata.

- Applicazione a tasca. Nella parte inferiore della zona da impregnare, si colloca una specie di grondaia impermeabilizzata con lo scopo di recuperare il prodotto consolidante in eccesso. La zona da consolidare viene invece ricoperta con uno strato di cotone idrofilo e chiusa da polietilene. Nella parte alta un tubo con tanti piccoli fori funge da distributore di resina. La resina viene spinta da una pompa nel distributore e di qui, attraverso il cotone idrofilo, penetra nella zona da consolidare; l'eccesso si raccoglie nella grondaia da dove, attraverso un foro, passa alla tanica di raccolta e da qui ritorna in ciclo. È necessario che il cotone idrofilo sia a contatto con il materiale, per questo deve essere premuto contro. La soluzione di resina da utilizzare dev'essere nella sua concentrazione standard.
- Applicazione per colazione. Un distributore di resina viene collocato nella parte superiore della superficie da trattare; questa scende lungo la superficie e penetra nel materiale per assorbimento capillare. La quantità di resina che esce dal distributore dev'essere calibrata in modo da garantire la continuità del ruscellamento. Il distributore è costituito da un tubo forato, ovvero da un canaletto forato dotato nella parte inferiore di un pettine o spazzola posti in adiacenza alla muratura, aventi funzione di distributori superficiali di resina.
- Applicazione sottovuoto. Tale trattamento può essere applicato anche in situ: consiste nel realizzare un rivestimento impermeabile all'aria intorno alla parete da trattare, lasciando un'intercapedine tra tale rivestimento e l'oggetto, ed aspirandone l'aria. Il materiale impiegato per il rivestimento impermeabile è un film pesante di polietilene. La differenza di pressione che si stabilisce per effetto dell'aspirazione dell'aria tra le due superfici del polietilene è tale da schiacciare il film sulla parte da trattare, e da risucchiare la soluzione impregnante.

Terminata l'operazione di consolidamento, potrebbe essere necessaria un'operazione di ritocco finale per eliminare gli eccessi di resina con appropriato solvente; questa operazione deve essere eseguita non oltre le 24 ore dal termine dell'impregnazione con materiale consolidante. Inoltre, potrebbe essere necessario intervenire a completamento dell'impregnazione in quelle zone dove, per vari motivi, la resina non avesse operato un corretto consolidamento. Potrà anche essere aggiunto all'idrorepellente un opacizzante come la silice micronizzata o le cere polipropileniche microcristalline.

In caso di pioggia o pulizia con acqua sarà necessario attendere prima di procedere alla completa asciugatura del supporto e comunque bisognerà proteggere il manufatto dalla pioggia per almeno 15 giorni dopo l'intervento.

Il prodotto dovrà essere applicato almeno in due mani facendo attenzione che la seconda venga posta ad essiccamento avvenuto della prima.

Il trattamento non dovrà essere effettuato con temperature superiori ai 25°C ed inferiori a 5°C, e si eviterà comunque l'intervento su superfici soleggiate.

22.1 MATERIALI PER IL CONSOLIDAMENTO

I prodotti da utilizzarsi per il consolidamento dei manufatti oggetto di intervento, dovranno possedere le seguenti caratteristiche:

- elevata capacità di penetrazione nelle zone carenti di legante;
- resistenza chimica e fisica agli agenti inquinanti ed ambientali;
- spiccata capacità di ripristinare i leganti tipici del materiale oggetto di intervento senza la formazione di sottoprodotti di reazione pericolosi (sali);
- capacità di fare traspirare il materiale;

- penetrazione in profondità in modo da evitare la formazione di pellicole in superficie;
- “pot-life” sufficientemente lungo in modo da consentire l'indurimento solo ad impregnazione completata;
- perfetta trasparenza priva di effetti traslucidi;
- spiccata capacità a mantenere inalterato il colore del manufatto.

22.1.1 Composti organici

Possiedono una dilatazione termica diversa da quella dei materiali oggetto di intervento. Sono tutti dei polimeri sintetici ed esplicano la loro azione grazie ad un'elevata adesività. Possono essere termoplastici o termoindurenti; se termoplastici assorbono bene urti e vibrazioni e soprattutto, non polimerizzando una volta penetrati nel materiale, mantengono una certa solubilità che ne consente la reversibilità; i prodotti termoindurenti hanno invece solubilità pressoché nulla, sono irreversibili, piuttosto fragili e sensibili all'azione dei raggi ultravioletti. Hanno un vasto spettro di impiego: i termoplastici sono impiegati per materiali lapidei, per le malte, per la muratura e per i legnami (nonché per la protezione degli stessi materiali e dei metalli), mentre i termoindurenti vengono impiegati soprattutto come adesivi strutturali. Alcune resine organiche, diluite con solventi, possiedono la capacità di diffondersi in profondità all'interno dei materiali. L'utilizzo delle resine organiche sarà sempre condizionato dalle indicazioni fornite dal progetto di conservazione e alla specifica autorizzazione della D.L. e degli organi preposti alla tutela del bene oggetto di intervento.

22.1.2 Resine epossidiche

Prodotti termoindurenti, con buona resistenza chimica, ottime proprietà meccaniche, eccellente adesività, ma con difficoltà di penetrazione e tendenza ad ingiallire e a sfarinare alla luce solare. Sono impiegate soprattutto per la protezione di edifici industriali, di superfici in calcestruzzo e di manufatti sottoposti ad una forte aggressione chimica, per incollaggi e per consolidamenti strutturali di materiali lapidei, legname, murature. Sono prodotti bicomponenti (un complesso propriamente epossidico ed una frazione amminica o acida), da preparare a piè d'opera e da applicare a pennello, a tampone, con iniettori o comunque sotto scrupoloso controllo dal momento che hanno un limitato tempo di applicazione. Il loro impiego dovrà essere attentamente vagliato dall'Appaltatore, dietro espressa richiesta della D.L.

22.1.3 Resine poliuretaniche

Prodotti termoplastici o termoindurenti, a seconda dei monomeri che si impiegano in partenza, hanno buone proprietà meccaniche, buona adesività, ma bassa penetrabilità. Mescolati con isocianati alifatici hanno migliore capacità di penetrazione nei materiali porosi (hanno bassa viscosità), sono resistenti ai raggi ultravioletti e agli inquinanti atmosferici. Sono spesso usati come alternativa alle resine epossidiche rispetto alle quali presentano una maggiore flessibilità ed una capacità di indurimento anche a 0 °C. Applicati per iniezione una volta polimerizzati si trasformano in schiume rigide, utili alla stabilizzazione di terreni o all'isolamento delle strutture dai terreni. Oltre che come consolidanti possono essere impiegati come protettivi e impermeabilizzanti. Infatti, utilizzando l'acqua come reagente, risultano particolarmente adatti per sbarramenti verticali extramurari contro infiltrazioni dando luogo alla formazione di schiume rigide. Si possono impiegare unitamente a gel di resine acriliche per il completamento della tenuta contro infiltrazioni d'acqua. Il prodotto dovrà possedere accentuata idrofilia per permettere la penetrazione per capillarità anche operando su murature umide.

22.1.4 Resine acriliche

Sono composti termoplastici ottenuti polimerizzando gli acidi acrilico, metacrilico e loro derivati. Le caratteristiche dei singoli prodotti variano entro limiti piuttosto ampi in funzione dei tipi di monomero e del peso molecolare del polimero. Per la maggior parte le resine acriliche sono solubili in opportuni solventi organici e hanno una buona resistenza all'invecchiamento, alla luce, agli agenti chimici. Hanno scarsa capacità di penetrazione e non possono essere impiegate come adesivi strutturali. Possiedono in genere

buona idrorepellenza che tende a decadere se il contatto con l'acqua si protrae per tempi superiori alle 100 ore. Inoltre, sempre in presenza di acqua tendono a dilatarsi. Il prodotto si applica a spruzzo, a pennello o per impregnazione.

22.1.5 Metacrilati da iniezione

Le resine acriliche oltre che come consolidanti si possono impiegare come protettivi e impermeabilizzanti. I metacrilati da iniezione sono monomeri liquidi a base di esteri metacrilici che, opportunamente catalizzati ed iniettati con pompe per iniezione di bicomponenti si trasformano in gel polimerici elastici in grado di bloccare venute d'acqua dolce o salmastra. Sono infatti in grado di conferire la tenuta all'acqua di murature interrate o a contatto con terreni di varia natura. Si presentano come soluzioni acquose di monomeri la cui gelificazione viene ottenuta con l'aggiunta di un sistema catalitico in grado di modulare il tempo di polimerizzazione. I gel che si formano a processo avvenuto rigonfiano a contatto con l'acqua, garantendo tenuta permanente. Il prodotto impiegato deve possedere bassissima viscosità (simile a quella dell'acqua) non superiore a 10 mPa.s, essere assolutamente atossico, traspirante al vapore acqueo, non biodegradabile. Il pH della soluzione da iniettare e del polimero finale ottenuto deve essere maggiore o uguale a 7, onde evitare l'innesco di corrosione alle armature metalliche eventualmente presenti. A complemento dell'operazione impermeabilizzante possono essere utilizzati poliuretani acquareattivi.

22.1.6 Perfluoropolietteri ed elastomeri fluororati

Collocazione fortemente anomala rispetto ai prodotti precedentemente illustrati. Sono in genere adatti al consolidamento e alla protezione di materiali lapidei e porosi. Sono prodotti che non polimerizzano dopo la loro messa in opera, non subiscono alterazioni nel corso dell'invecchiamento e di conseguenza non variano le loro proprietà. Non contengono catalizzatori o stabilizzanti, sono stabili ai raggi UV, posseggono buone doti aggreganti, ma anche protettive, risultano permeabili al vapore d'acqua, sono completamente reversibili (anche quelli dotati di gruppi funzionali deboli di tipo ammidico), posseggono scarsa penetrazione all'interno della struttura porosa. Vengono normalmente disciolti in solventi organici (acetone) al 2-3% in peso ed applicati a pennello o a spray in quantità variabili a seconda del tipo di materiale da trattare e della sua porosità.

22.1.7 Resine acril-siliconiche

Uniscono la resistenza e la capacità protettiva delle resine acriliche con l'adesività, l'elasticità, la capacità di penetrazione e la idrorepellenza delle resine siliconiche. Disciolte in particolari solventi, risultano indicate per interventi di consolidamento di materiali lapidei specie quando si verifica un processo di degrado provocato dall'azione combinata di aggressivi chimici ed agenti atmosferici. Sono particolarmente adatte per opere in pietra calcarea o arenaria. Le resine acriliche e acril-siliconiche si dovranno impiegare con solvente aromatico, in modo da garantire una viscosità della soluzione non superiore a 10 cPs, il residuo secco garantito deve essere di almeno il 10%. L'essiccamento del solvente dovrà avvenire in maniera estremamente graduale in modo da consentire la diffusione del prodotto per capillarità anche dopo le 24 ore dalla sua applicazione. Non dovranno presentare in fase di applicazione (durante la polimerizzazione e/o essiccamento del solvente), capacità reattiva con acqua, che può portare alla formazione di prodotti secondari dannosi; devono disporre di una elevata idrofilia in fase di impregnazione; essere in grado di aumentare la resistenza agli sbalzi termici eliminando i fenomeni di decoesione; non devono inoltre presentare ingiallimento nel tempo, ed essere in grado di resistere agli agenti atmosferici e ai raggi UV. Deve sempre essere possibile intervenire con adatto solvente per eliminare gli eccessi di resina.

22.1.8 Polietilenglicoli o poliessietilene

Sono prodotti termoplastici, molto solubili, usati soprattutto per piccole superfici e su legnami, in ambiente chiuso.

22.1.9 Estere etilico dell'acido silicico (silicati di etile)

Monocomponente fluido, incolore, si applica in solvente, in percentuali (in peso) comprese fra 60 e 80%. Precipita per idrolisi, dando alcool etilico come sottoprodotto. È una sostanza bassomolecolare a base inorganica in solvente organico. Viene impiegato soprattutto per arenarie e per pietre silicatiche, ma fornisce ottimi risultati anche su mattoni ed intonaci. Ha una bassissima viscosità, per cui penetra profondamente anche in materiali poco porosi, va applicato preferibilmente con il sistema a compresse o per immersione; è tuttavia applicabile anche a pennello, a spruzzo con irroratori a bassa pressione, a percolazione. Il materiale da trattare va completamente saturato sino a rifiuto; si potrà ripetere il trattamento dopo 2 o 3 settimane. Il supporto dovrà essere perfettamente asciutto, pulito e con una temperatura tra i 15 e i 20 °C. Il consolidante completa la sua reazione a seconda del supporto dopo circa 4 settimane con temperatura ambiente di circa 20 °C e UR del 40-50%. In caso di sovradosaggio sarà possibile asportare l'eccesso di materiale, prima dell'indurimento, con tamponi imbevuti di solventi organici minerali (benzine). Alcuni esteri silicici, miscelati con silossani, conferiscono una buona idrorepellenza al materiale trattato; costituiscono anche un prodotto di base per realizzare sbarramenti chimici contro l'umidità di risalita. È molto resistente agli agenti atmosferici e alle sostanze inquinanti, non viene alterato dai raggi ultravioletti. Dovrà possedere i seguenti requisiti:

- prodotto monocomponente non tossico;
- penetrazione ottimale;
- essiccamento completo senza formazione di sostanze appiccicose;
- formazione di sottoprodotti di reazione non dannosi per il materiale trattato;
- formazione di un legante stabile ai raggi UV, non attaccabile dagli agenti atmosferici corrosivi;
- impregnazione completa con assenza di effetti filmogeni e con una buona permeabilità al vapor d'acqua;
- assenza di variazioni cromatiche del materiale trattato.

22.1.10 Composti inorganici

Sono certamente duraturi, compatibili con il materiale al quale si applicano, ma irreversibili e poco elastici. Possono inoltre generare prodotti di reazione quali sali solubili. Per questi motivi il loro utilizzo andrà sempre attentamente vagliato e finalizzato, fatte salve tutte le prove diagnostiche e di laboratorio da effettuarsi preventivamente.

22.1.11 Calce

Applicata alle malte aeree e alle pietre calcaree come latte di calce precipita entro i pori e ne riduce il volume. Non ha però le proprietà cementanti del CaCO_3 che si forma nel lento processo di carbonatazione della calce, per cui l'analogia tra il processo naturale ed il trattamento di consolidamento con calce o bicarbonato di calcio è limitata ad una analogia chimica, poiché tutte le condizioni di carbonatazione (temperatura, pressione, forza ionica, potenziale elettrico) sono molto diverse. Ne consegue che il carbonato di calcio che precipita nei pori di un intonaco o di una pietra durante un trattamento di consolidamento non necessariamente eserciterà la stessa azione cementante di quello formatosi durante un lento processo di carbonatazione. Il trattamento con prodotti a base di calce può lasciare depositi biancastri di carbonato di calce sulla superficie dei manufatti trattati, che vanno rimossi, a meno che non si preveda un successivo trattamento protettivo con prodotti a base di calce (grassello, scialbature).

22.1.12 Idrossido di bario, Ba(OH)_2

Si impiega su pietre calcaree e per gli interventi su porzioni di intonaco affresco di dimensioni ridotte laddove vi sia la necessità di neutralizzare prodotti gessosi di alterazione. L'idrossido di bario è molto affine al CaCO_3 , essendo, in partenza, carbonato di bario BaCO_3 ; reagisce con il gesso per dare BaSO_4 (solfato di bario), che è insolubile. Può dar luogo a patine biancastre superficiali, ha un potere consolidante piuttosto basso e richiede l'eliminazione preventiva degli eventuali sali presenti in soluzione nel materiale. Non porta alla formazione di barriera al vapore, in quanto non satura completamente i pori del materiale; per lo stesso motivo non esplica un'efficace azione nei confronti della penetrazione di acqua dall'esterno.

Come nel caso del trattamento a base di calce la composizione chimica del materiale trattato cambia solo minimamente; il prodotto consolidante (carbonato di bario, BaCO_3) ha un coefficiente di dilatazione tecnica simile a quello della calcite, è molto stabile ed è praticamente insolubile; se esposto ad ambiente inquinato da anidride solforosa, può dare solfato di bario (BaSO_4), che è comunque un prodotto insolubile. Viceversa non deve essere applicato su materiali ricchi, oltre al gesso, di altri sali solubili, con i quali può combinarsi, dando prodotti patogeni.

22.1.13 Alluminato di potassio, KAlO_2

Può dare sottoprodotti dannosi. Fra questi si può infatti ottenere idrossido di potassio, che, se non viene eliminato in fase di trattamento, può trasformarsi in carbonato e solfato di potassio, Sali solubili e quindi potenzialmente dannosi. Impregnanti per la protezione e l'impermeabilizzazione I prodotti da usare per l'impermeabilizzazione corticale e la protezione dei materiali dovranno possedere caratteristiche specifiche eventualmente confortate da prove ed analisi da effettuarsi in laboratorio o direttamente in cantiere. Tali prodotti andranno applicati solo in caso di effettivo bisogno, su murature e manufatti eccessivamente porosi esposti agli agenti atmosferici, all'aggressione di umidità da condensa, di microrganismi animali e vegetali. Le operazioni andranno svolte su superfici perfettamente asciutte con una temperatura intorno ai 20°C . Si potranno applicare a pennello, ad airless, per imbibizione completa e percolamento. Gli applicatori dovranno agire con la massima cautela, dotati di adeguata attrezzatura protettiva, nel rispetto delle norme antinfortunistiche e di prevenzione. I prodotti da utilizzarsi dovranno possedere un basso peso molecolare ed un elevato potere di penetrazione; buona resistenza all'attacco fisico-chimico degli agenti atmosferici; buona resistenza chimica in ambiente alcalino; assenza di effetti collaterali e la formazione di sottoprodotti di reazione dannosi (produzione di sali); perfetta trasparenza ed inalterabilità dei colori; traspirazione tale da non ridurre, nel materiale trattato, la preesistente permeabilità ai vapori oltre il valore limite del 10%; atossicità. Sarà sempre opportuno ad applicazione avvenuta provvedere ad un controllo (cadenzato nel tempo) sulla riuscita dell'intervento onde verificarne l'effettiva efficacia.

Composti organici

22.1.14 Polimeri acrilici e vinilici

Sono prodotti solidi ottenuti per polimerizzazione di un monomero liquido. Il monomero liquido può essere applicato ad una superficie per creare (a polimerizzazione completata) un film solido più o meno impermeabile ed aderente al supporto. I polimeri con scarso grado di polimerizzazione dispersi in acqua o in solventi organici danno luogo a lattici o emulsioni. Polimeri con basso peso molecolare sempre disciolti in acqua o in solvente organico formano soluzioni trasparenti. Entrambi questi prodotti se applicati come rivestimento in strato sottile permangono come film superficiali dopo l'evaporazione del solvente dal lattice o dalla soluzione. Lattici e soluzioni polimeriche sono spesso combinati con altri componenti quali cariche, pigmenti, opacizzanti, addensanti, plastificanti. I principali polimeri impiegati per questo tipo di applicazione sono i poliacrilati e le resine viniliche. I poliacrilati possono essere utilizzati come impregnanti di materiali porosi riducendone consistentemente la permeabilità; sono pertanto impiegabili per situazioni limite quando si richiede l'impermeabilizzazione del materiale da forti infiltrazioni. Sotto forma di lattici vengono utilizzati per creare barriere protettive contro l'umidità oppure applicati come mani di fondo (primer) per migliorare l'adesione di pitturazioni e intonaci. Le resine viniliche sono solitamente copolimeri di cloruro di acetato di vinile sciolti in solventi. Presentano ottima adesione al supporto, stabilità sino a 60°C , flessibilità, atossicità, buona resistenza agli agenti atmosferici. Sono però da impiegarsi con estrema cautela e solo in casi particolari in quanto riducono fortemente la permeabilità al vapor d'acqua, posseggono un bassissimo potere di penetrazione, risultano eccessivamente brillanti una volta applicati. In ogni caso, avendo caratteristiche particolari ricche di controindicazioni (scarsa capacità di penetrazione, all'interno del manufatto, probabile alterazione cromatica dello stesso ad applicazione avvenuta, effetto traslucido), l'utilizzo dei polimeri organici sarà da limitarsi a casi particolari. La loro applicazione si potrà

effettuare dietro esplicita richiesta della D.L. e/o degli organi preposti alla tutela del bene oggetto di intervento.

22.1.15 Resine poliuretaniche

Prodotti termoplastici o termoindurenti a seconda dei monomeri che si impiegano in partenza, hanno buone proprietà meccaniche, buona adesività, ma bassa penetrabilità. Mescolate con isocianati alifatici hanno migliore capacità di penetrazione nei materiali porosi (hanno bassa viscosità), sono resistenti ai raggi ultravioletti e agli inquinanti atmosferici e garantiscono un'ottima permeabilità al vapore. Oltre che come consolidanti possono essere impiegate come protettivi e impermeabilizzanti. Infatti utilizzando l'acqua come reagente risultano particolarmente adatte per sbarramenti verticali extramurari contro infiltrazioni dando luogo alla formazione di schiume rigide. Si possono impiegare unitamente a resine acriliche per il completamento della tenuta contro infiltrazioni d'acqua. Il prodotto dovrà possedere accentuata idrofilia per permettere la penetrazione per capillarità anche operando su murature umide.

22.1.16 Oli e cere naturali e sintetiche

Quali prodotti naturali sono stati usati molto spesso anche anticamente a volte in maniera impropria, ma in determinate condizioni e su specifici materiali ancora danno ottimi risultati per la loro protezione e conservazione con il grosso limite perché di una scarsa resistenza all'invecchiamento. Inoltre l'iniziale idrorepellenza acquisita dall'oggetto trattato, sparisce col tempo. L'olio di lino è un prodotto essiccativo formato da gliceridi di acidi grassi insaturi. Viene principalmente usato per l'impregnazione del legno, così pure di pavimenti e materiali in cotto. Gli oli essiccativi si usano normalmente dopo essere stati sottoposti a una particolare cottura, per esaltarne il potere essiccativo. L'olio di lino dopo la cottura (250-300 °C) si presenta molto denso e vischioso, con colore giallo o tendente al bruno. Le cere naturali, microcristalline o paraffiniche, vengono usate quali validi protettivi per legno e manufatti in cotto (molto usate sui cotti le cere steariche bollite in ragia vegetale in soluzione al 20%; sui legni la cera d'api in soluzione al 40% in toluene). Questi tipi di prodotti prevedono comunque sempre l'applicazione in assenza di umidità, che andrà pertanto preventivamente eliminata. Per le strutture lignee si potrà ricorrere al glicol polietilenico (PEG) in grado di sostituirsi alle molecole d'acqua che vengono allontanate. Le cere sintetiche, costituite da idrocarburi polimerizzati ed esteri idrocarburi ossidati, hanno composizione chimica, apparenza e caratteristiche fisiche ben diverse da quelle delle cere naturali. Le cere polietilene e polietilenglicoliche sono solubili in acqua e solventi organici, ma non si mischiano bene alle cere naturali ed alla paraffina. Sono comunque più stabili al calore, hanno maggior resistenza all'idrolisi ed alle reazioni chimiche. Le cere possono essere usate in forma di soluzione o dispersione. ad esempio in trementina, toluolo, cicloesano o etere idrocarburo, oppure sotto forma di miscele a base di cera d'api, paraffina colofonia. Tutte le cere trovano comunque impiego ristretto nel trattamento dei materiali lapidei e porosi in generale a causa dell'ingiallimento e dell'opacizzazione delle superfici trattate, danno inoltre luogo alla formazione di saponi che scoloriscono l'oggetto trattato se in presenza di umidità e carbonato di calcio, hanno scarsa capacità di penetrazione. Ancora, non vanno usate su manufatti in esterno, esposti alle intemperie ed all'atmosfera, possibili terreni di coltura per batteri ed altri parassiti. Oli e cere vengono normalmente applicati a pennello.

22.2 **Consolidamento degli intonaci**

Nei casi di deterioramento dell'intonaco e del conseguente distacco dal supporto murario (che può avvenire per condizioni atmosferiche, esecuzioni delle malte) dovranno essere chiaramente individuate le cause prima di procedere ai lavori di ripristino previsti dal progetto effettuando anche, se necessario, dei saggi sotto il controllo del direttore dei lavori.

I distacchi e il deterioramento dell'intonaco danno origine ad una serie di conseguenze che dovranno essere risolte in funzione del tipo di supporto e della possibilità di effettuare lavori di rimozione totale o di restauro conservativo.

Nel caso in cui si intenda procedere con la rimozione totale delle parti distaccate, queste dovranno essere rimosse estendendo questa operazione fino alle zone circostanti saldamente ancorate ed in condizioni tali da poter garantire, nel tempo, la loro adesione al supporto.

Le operazioni di pulizia che dovranno, comunque, precedere gli interventi in tutti e due i casi saranno eseguite con pennelli asciutti, cannule di aspirazione e bagnatura delle parti esposte prima di eseguire i lavori sopra indicati.

I lavori di ripristino o manutenzione nel caso di intonaci correnti, in cui è possibile rimuovere le parti distaccate, saranno eseguiti con la formazione di malte, il più possibile omogenee a quelle preesistenti, che verranno poste in opera anche con l'applicazione di una serie di strati in relazione allo spessore da raggiungere ed avendo cura di non realizzare strati superiori ai 4-5 mm. ca. di spessore per applicazione.

Per quanto riguarda gli intonaci di qualità e pregio tali da non consentire la rimozione delle parti distaccate si dovrà procedere con delle iniezioni di soluzioni adesive idonee a tale scopo oppure fissando nuovamente al supporto le parti in via di distacco con delle spennellature di soluzione adesiva, previa pulizia accurata delle zone d'intervento.

Qualora il ripristino degli intonaci preveda degli interventi di stuccatura si procederà nel modo seguente:

- 1) analisi delle cause che hanno generato i microdistacchi o le fessurazioni su cui si deve intervenire verificando la consistenza superficiale dei fenomeni (che diversamente richiederebbero interventi di natura strutturale);
- 2) preparazione delle malte da utilizzare che dovranno essere un grassello di calce con inerti di dimensioni variabili per i riempimenti più consistenti ed impasti più fluidi da usare per gli interventi di finitura;
- 3) utilizzo di malte epossidiche o impasti speciali per le opere di stuccatura di fessurazioni di origine strutturale.

22.3 Conservazione di intonaci distaccati mediante iniezioni a base di miscele idrauliche:

Questi interventi consentono di ripristinare la condizione di adesività fra intonaco e supporto, sia esso la muratura o un altro strato di rivestimento, mediante l'applicazione o l'iniezione di una miscela adesiva che presenti le stesse caratteristiche dell'intonaco esistente e cioè:

- forza meccanica superiore, ma in modo non eccessivo, a quella della malta esistente;
- porosità simile;
- ottima presa idraulica;
- minimo contenuto possibile di sali solubili potenzialmente dannosi per i materiali circostanti;
- buona plasticità e lavorabilità;
- basso ritiro per permettere il riempimento anche di fessure di diversi millimetri di larghezza.

Il distacco può presentare buone condizioni di accessibilità (parti esfoliate, zone marginali di una lacuna), oppure può manifestarsi senza soluzioni di continuità sulla superficie dell'intonaco, con rigonfiamenti percettibili al tocco o strumentalmente. Nel primo caso la soluzione adesiva può essere applicata a pennello direttamente sulle parti staccate, ravvicinandole al supporto. Nel caso in cui la zona non sia

direttamente accessibile, dopo aver ispezionato le superfici ed individuate le zone interessate da distacchi, l'Appaltatore dovrà eseguire delle perforazioni con attrezzi ad esclusiva rotazione limitando l'intervento alle parti distaccate. Egli altresì, iniziando la lavorazione a partire dalla quota più elevata, dovrà:

- aspirare mediante una pipetta in gomma i detriti della perforazione e le polveri depositatesi
- all'interno dell'intonaco;
- iniettare con adatta siringa una miscela acqua/alcool all'interno dell'intonaco al fine di pulire
- la zona distaccata ed umidificare la muratura;
- applicare all'interno del foro un batuffolo di cotone;
- iniettare, attraverso il batuffolo di cotone, una soluzione a base di adesivo acrilico in emulsione (primer) avendo cura di evitare il reflusso verso l'esterno;
- attendere che l'emulsione acrilica abbia fatto presa;
- iniettare, dopo aver asportato il batuffolo di cotone, la malta idraulica prescritta operando una leggera, ma prolungata pressione sulle parti distaccate ed evitando il percolamento della miscela all'esterno.

Qualora la presenza di alcuni detriti dovesse ostacolare la ricollocazione nella sua posizione originaria del vecchio intonaco, oppure impedire l'ingresso della miscela, l'Appaltatore dovrà rimuovere l'ostruzione con iniezioni d'acqua a leggera pressione oppure attraverso gli attrezzi meccanici consigliati dalla D.L.

Per distacchi di lieve entità, fra strato e strato, con soluzioni di continuità dell'ordine di mm 0,5, non è possibile iniettare miscele idrauliche, per cui si può ricorrere a microiniezioni a base di sola resina, per esempio un'emulsione acrilica, una resina epossidica o dei silani. Per distacchi estesi si potrà utilizzare una miscela composta da una calce idraulica, un aggregato idraulico, un adesivo fluido, ed eventualmente un fluidificante. L'idraulicità della calce permette al preparato di far presa anche in ambiente umido; l'idraulicità dell'aggregato conferma le proprietà e conferisce maggiore resistenza alla malta; l'adesivo impedisce in parte la perdita di acqua appena la miscela viene a contatto con muratura e intonaco esistente; il fluidificante eleva la lavorabilità dell'impasto.

CONSERVAZIONE

22.4 Conservazione di intonaci e decorazioni distaccati mediante microbarre di armatura: *Previa accurata ispezione di intonaci e decorazioni in modo da individuare con precisione tutte le parti in fase di distacco, l'Appaltatore avrà l'obbligo di mettere in sicurezza tramite puntellature e/o altri accorgimenti le zone che potrebbero accusare notevoli danni a causa delle sollecitazioni prodotte dai lavori di conservazione. Quindi dovrà:*

- praticare delle perforazioni aventi il diametro e la profondità prescritti dagli elaborati di progetto ordinati dalla D.L.;
- aspirare mediante una pipetta in gomma i detriti della perforazione e le polveri depositatesi;
- iniettare con adatta siringa una miscela acqua/alcool all'interno dell'intonaco al fine di pulire la zona distaccata ed umidificare la muratura;
- applicare all'interno del foro un batuffolo di cotone;
- iniettare, se richiesto, attraverso il batuffolo di cotone, una soluzione a base di adesivo acrilico in emulsione (primer);
- iniettare, dopo aver asportato il batuffolo di cotone, una parte della miscela idraulica in modo da riempire circa il 50% del volume del foro;
- collocare la barra di armatura precedentemente tagliata a misura (vetroresine, PVC);
- iniettare la rimanente parte di miscela idraulica evitando il percolamento della miscela all'esterno.

22.5 Conservazione di decorazioni a stucco: *Prima di procedere a qualsiasi intervento di conservazione sarà indispensabile effettuare una complessiva verifica preliminare dello stato materico, statico e patologico dei manufatti (indagine visiva, chimica e petrografica). Il quadro patologico andrà restituito tramite specifica mappatura in grado di identificare soluzioni di continuità presenti, distacchi, fessurazioni, lesioni,*

deformazioni, croste superficiali. Si procederà successivamente con cicli di pulitura consolidamento e protezione. Saranno da evitare operazioni di integrazione, sostituzione e rifacimento di tutte le porzioni mancanti o totalmente compromesse finalizzate alla completa restituzione dell'aspetto cosiddetto "originale". Eventuali integrazioni saranno funzionali alla conservazione del manufatto ed alla eventuale complessiva leggibilità.

PULITURA

22.6 Idrosabbatura

Le superfici circostanti alla zona d'intervento dovranno essere protette e il ponteggio provvisorio andrà isolato dall'esterno tramite la stesura di teli a trama fitta. Dopo una prova su un'area ridotta, effettuata sotto il controllo del direttore dei lavori, per scegliere il tipo e la conformazione di abrasivo da utilizzare (corindone, silicato di ferro e magnesio, sabbia silicea vagliata, silice ed allumina) si potrà procedere al trattamento di tutte le superfici. La pressione varierà da 0,5 a 3 Kg/cm², a seconda del tipo di ugello utilizzato e della posizione dello stesso (distanza e inclinazione rispetto al manufatto).

Si provvederà infine al risciacquo mediante idropulitrice, avendo cura di smaltire le acque secondo le normative vigenti.

22.7 Acqua nebulizzata

Si procederà dall'alto verso il basso, nebulizzando attraverso appositi ugelli acqua a bassa pressione (da 2,5 a 4 atmosfere), che raggiungerà le superfici indirettamente, per caduta. Le parti danneggiabili o soggette ad infiltrazioni (serramenti, legno, vetrate) andranno preventivamente protette. Analoga cura si porrà allo smaltimento delle acque defluenti.

22.8 Microsabbature senza impalcature

Come per l'idrosabbatura si procederà alla protezione delle zone danneggiabili limitrofe all'area di intervento, nonché ad una prova di valutazione dei parametri operativi (tipo di abrasivo, granulometria, pressione di esercizio e modalità di intervento).

In questo caso si utilizzerà un automezzo a braccio telescopico evitando il montaggio di impalcature: questo sosterrà una cabina a ventosa dotata di aspiratori che convogliano le polveri in un condotto dove un getto d'acqua le porta fino a terra. Qui il residuo sabbioso verrà separato dall'acqua e accantonato per il successivo trasporto alle discariche.

22.9 Impacchi con argilla

La superficie da pulire andrà preventivamente sgrassata con acetone o cloruro di metilene per renderla bagnabile, e poi spruzzata con acqua distillata. Il fango di argilla, costituito da sepiolite e attapuglite in granulometria 100-200 Mesh, andrà miscelato con acqua distillata fino a realizzare un impasto denso e non scorrevole. L'applicazione avverrà tramite spatole e pennelli, per uno spessore di 2-3 cm su tutte le superfici.

Una volta essiccato, il fango andrà rimosso e la superficie lavata con acqua. Nel caso di macchie molto tenaci si potrà ritardare l'essiccazione del fango coprendolo con fogli impermeabili.

Art. 23. CONSOLIDAMENTO

23.1 Iniezioni di malte cementizie

L'area di intervento sarà oggetto di accurata indagine preliminare con tecniche adeguate (battitura, carotaggio, termografia) per l'individuazione di cavità interne e di sostanze aggressive. Dopo la pulitura delle superfici si procederà al consolidamento delle parti decoese tramite l'iniezione a bassa pressione di malta cementizia, con rapporto sabbia/cemento da 0,6 a 0,8 additivata con agenti antiritiro o fluidificanti; i fori, in ragione di almeno 2-3 al mq, saranno equidistanti o comunque in relazione alla diffusione delle fessure.

Per evitare la fuoriuscita della malta iniettata, dopo l'inserimento dei tubi di adduzione si sigilleranno le zone di inserimento e le zone superficiali lesionate. L'iniezione della miscela avverrà in maniera simmetrica e costante, dal basso verso l'alto. Ad avvenuta cementazione i fori verranno sigillati con malta cementizia.

È essenziale che le superfici trattate siano perfettamente asciutte, in temperatura ambiente tra i +5 °C e i +25 °C e umidità relativa al massimo del 60/70%.

23.2 Iniezioni di resine epossidiche

L'area di intervento sarà oggetto di accurata indagine preliminare con tecniche adeguate (battitura, carotaggio, termografia) per l'individuazione di cavità interne e di sostanze aggressive. Dopo la pulitura delle superfici si procederà al consolidamento delle parti decoese tramite l'iniezione a bassa pressione di resina epossidica; i fori, in ragione di almeno 2-3 al mq, saranno equidistanti o comunque in relazione alla diffusione delle fessure. Nel caso di murature in mattoni la distanza sarà al massimo di 50 cm, in quelle in blocchi di cemento sarà invece di qualche metro.

Per evitare la fuoriuscita della resina, dopo l'inserimento dei tubi di adduzione per i 2/3 della profondità del muro, si sigilleranno le zone di inserimento e le zone superficiali lesionate. L'iniezione della miscela avverrà in maniera simmetrica e costante, dal basso verso l'alto. Ad avvenuta cementazione i fori verranno sigillati con malta cementizia.

È essenziale che le superfici trattate siano perfettamente asciutte, in temperatura ambiente tra i +5 °C e i +25 °C e umidità relativa al massimo del 60/70%.

PROTEZIONE

23.3 Protettivi a base di resine siliconiche

Prima di procedere all'esecuzione dell'opera, tutti gli aggetti e le superfici non soggette ad intervento andranno protette; si prepareranno poi i supporti mediante spazzolatura, pulitura ed eventuale risanamento.

Il protettivo a base di resine siliconiche sarà steso in più mani in base all'assorbimento della superficie, comunque attendendo sempre l'essiccazione dello strato precedente.

È essenziale che le superfici trattate siano perfettamente asciutte, in temperatura ambiente tra i +5 °C e i +25 °C e umidità relativa al massimo del 60/70%.

23.4 Protettivi a base di resine acriliche

Prima di procedere all'esecuzione dell'opera, tutti gli aggetti e le superfici non soggette ad intervento andranno protette; si prepareranno poi i supporti mediante spazzolatura, pulitura ed eventuale risanamento.

Il protettivo incolore a base di resine acriliche sarà steso in più mani, in base all'assorbimento della superficie, bagnato su bagnato fino a rifiuto.

È essenziale che le superfici trattate siano perfettamente asciutte, in temperatura ambiente tra i +5 °C e i +25 °C e umidità relativa al massimo del 60/70%.

23.5 Protettivo antigraffio e anticrittina

Prima di procedere all'esecuzione dell'opera tutti gli aggetti e le superfici non soggette ad intervento andranno protette; si prepareranno poi i supporti mediante spazzolatura, pulitura ed eventuale risanamento.

Il protettivo (formulato trasparente idrorepellente anticrittina in base solvente) sarà steso a pennello o a spruzzo in due mani successive, seguendo le indicazioni specifiche del produttore.

È essenziale che le superfici trattate siano perfettamente asciutte, in temperatura ambiente tra i +5 °C e i +25 °C e umidità relativa al massimo del 60/70%.

23.6 Protettivi lapidei con resine siliconiche

Prima di procedere all'esecuzione dell'opera, tutti gli aggetti e le superfici non soggette ad intervento andranno protette; si prepareranno poi i supporti mediante spazzolatura, pulitura ed eventuale risanamento.

Il protettivo a base di resine siliconiche sarà steso in due mani, in base all'assorbimento della superficie e alle indicazioni del produttore, comunque attendendo sempre l'essiccazione dello strato precedente.

È essenziale che le superfici trattate siano perfettamente asciutte, in temperatura ambiente tra i +5 °C e i +25 °C e umidità relativa al massimo del 60/70%.

23.7 Protettivi lapidei con pellicolare a base di resine copolimere acriliche

Prima di procedere all'esecuzione dell'opera, tutti gli aggetti e le superfici non soggette ad intervento andranno protette; si prepareranno poi i supporti mediante spazzolatura, pulitura ed eventuale risanamento.

Il protettivo a base di copolimeri acrilici sarà steso in due mani, in base all'assorbimento della superficie e alle indicazioni del produttore, comunque attendendo sempre l'essiccazione dello strato precedente.

È essenziale che le superfici trattate siano perfettamente asciutte, in temperatura ambiente tra i +5 °C e i +25 °C e umidità relativa al massimo del 60/70%.

23.8 Protettivo per laterizi a base di resine siliconiche

Prima di procedere all'esecuzione dell'opera, tutti gli aggetti e le superfici non soggette ad intervento andranno protette; si prepareranno poi i supporti mediante spazzolatura, pulitura mediante idrolavaggio ed eventuale risanamento. Successivamente, a giunti completamente induriti, si procederà ad una pulitura con tamponi in fibra di nylon impregnati di granuli leggermente abrasivi a differente densità.

Il protettivo a base di resine siliconiche sarà steso in due mani, in base all'assorbimento della superficie e alle indicazioni del produttore.

È essenziale che le superfici trattate siano perfettamente asciutte, in temperatura ambiente tra i +5 °C e i +25 °C e umidità relativa al massimo del 60/70%.

23.9 Protettivi per laterizi con pellicolare a base di resine acriliche

Prima di procedere all'esecuzione dell'opera tutti gli aggetti e le superfici non soggette ad intervento andranno protette; si prepareranno poi i supporti mediante spazzolatura, idrolavaggio ed eventuale risanamento.

Il protettivo a base di resine acriliche sarà steso in due mani, in base all'assorbimento della superficie e alle indicazioni del produttore, comunque attendendo sempre l'essiccazione dello strato precedente.

È essenziale che le superfici trattate siano perfettamente asciutte, in temperatura ambiente tra i +5 °C e i +25 °C e umidità relativa al massimo del 60/70%.

RIPRISTINO

23.10 Scrostatura totale

Dopo aver disposto un paraschegge perimetrale all'area di intervento, tutte le superfici ad intonaco saranno demolite mediante battitura manuale o meccanica, fino ad esporre la muratura viva, avendo cura di evitare danneggiamenti alle parti non interessate.

Le macerie verranno calate al piano terra ed avviate alla pubblica discarica; eventuali frammenti di intonaco che ostacolassero la sottostante sede stradale andranno immediatamente sgomberati.

I residui polverosi e i calcinacci verranno eliminati tramite lavaggio con idropulitrice.

23.11 Rifacimento totale con intonaco rustico

Previa demolizione totale del rivestimento esistente, come al punto precedente, si disporranno delle fasce guida verticali e sul supporto adeguatamente bagnato si applicherà con forza, a riempire i giunti, un primo strato di malta bastarda (composizione: 100 Kg. di cemento 325, 25 Kg. di calce idraulica, mc 0,50 di acqua per mc di sabbia).

Una volta indurito e asciutto lo strato rugoso, si procederà a nuova bagnatura e si applicherà a frattazzo o cazzuola e in più riprese un secondo strato di 1-2 cm della stessa malta, regolarizzata mediante staggiatura per garantire la planarità della superficie.

23.12 Rifacimento totale con intonaco cementizio tipo civile

Previo demolizione totale del rivestimento esistente, si disporranno delle fasce guida verticali e sul supporto adeguatamente bagnato si applicherà con forza, a riempire i giunti, un primo strato di malta cementizia (composizione: 400 Kg. di cemento 325 per mc di sabbia).

Una volta indurito e asciutto lo strato rugoso, si procederà a nuova bagnatura e si applicherà a frattazzo o cazzuola e in più riprese un secondo strato di 1-2 cm della stessa malta, regolarizzata mediante staggiatura per garantire la planarità della superficie.

Verrà poi applicata con spatola metallica l'arricciatura finale (2-5 mm) di malta dello stesso tipo ma con sabbia più fine, rifinendo poi con frattazzino di spugna.

23.13 Rifacimento totale con intonaco di malta idraulica

Previo demolizione totale del rivestimento esistente, si disporranno delle fasce guida verticali e sul supporto adeguatamente bagnato si applicherà con forza, a riempire i giunti, un primo strato di malta idraulica da 10-20 mm (composizione: mc 0,44 di calce per mc di sabbia).

Una volta indurito e asciutto lo strato rugoso, si procederà a nuova bagnatura e si applicherà a frattazzo o cazzuola e in più riprese un secondo strato della stessa malta, regolarizzata mediante staggiatura per garantire la planarità della superficie.

Verrà poi applicata con spatola metallica l'arricciatura finale (2-5 mm) di malta dello stesso tipo ma con sabbia più fine, rifinendo poi con frattazzino di spugna.

Art. 24. CONSOLIDAMENTO DELLE MURATURE

I lavori di conservazione delle murature sono quelli rivolti alla conservazione integrale del manufatto originario evitando interventi di sostituzioni, rifacimenti o ricostruzioni. Tali operazioni dovranno quindi essere eseguite, dopo avere effettuato le eventuali analisi necessarie ad individuare le caratteristiche dei materiali presenti, ricorrendo il più possibile a materiali e tecniche compatibili con quelli da conservare.

24.1 STILATURA DEI GIUNTI

La prima operazione sarà quella di analisi ed individuazione dei vari componenti delle malte e delle murature da trattare per passare poi alla preparazione di malte compatibili da porre in opera. Prima dell'applicazione degli impasti così preparati si dovranno rimuovere tutte le parti in via di distacco o asportabili con facilità delle stilature preesistenti passando, quindi, alla nuova stilatura dei giunti con le malte confezionate come descritto.

Oltre alla rimozione delle parti mobili, utilizzando anche scalpelli e utensili di questo tipo, le superfici da trattare dovranno essere pulite meccanicamente o con acqua deionizzata passando ad una prima stilatura dei giunti con una malta di calce idraulica e sabbia vagliata (rapporto legante-inerte 1:2) applicata con spatole di piccole dimensioni per non danneggiare le superfici che non necessitano del trattamento e che potranno essere protette nei modi più adeguati.

La stilatura di finitura dovrà essere effettuata con grassello di calce e sabbia vagliata che potrà essere integrata con polveri di coccio, marmo o simili con un rapporto legante inerti di 1:3; la pulizia finale e la regolarizzazione saranno effettuate con un passaggio di spugna imbevuta di acqua deionizzata.

24.2 *PARZIALE RIPRISTINO DI MURATURE*

Qualora sia necessario intervenire su pareti in muratura solo parzialmente danneggiate le opere di rifacitura interesseranno soltanto le parti staticamente compromesse. Gli interventi andranno eseguiti per zone limitate ed alternate con parti di muratura in buone condizioni per non alterare eccessivamente l'equilibrio statico della struttura.

Le prime opere riguarderanno la demolizione controllata di una delle zone da rimuovere; una volta rimosso il materiale di risulta si procederà alla ricostituzione della muratura con mattoni pieni e malta grassa di cemento avendo cura di procedere ad un efficace ammorsamento delle parti di ripristino in quelle esistenti. Ultimato questo tipo di lavori si procederà, dopo 2-3 giorni di maturazione della malta, al riempimento fino a rifiuto di tutti gli spazi di contatto tra vecchia e nuova muratura.

24.3 *INTERVENTI DI PROTEZIONE SU MURATURE ESPOSTE*

Su parti di muratura o superfici esterne particolarmente soggette ad usura da agenti atmosferici si dovrà intervenire con opere di protezione da realizzare con strati di malta disposti sulle teste dei mattoni interessati a totale o parziale copertura delle superfici esposte. Tali interventi dovranno comunque raccordarsi in modo adeguato con la struttura preesistente senza creare differenze di spessori, incongruenze nell'uso dei materiali e difformità non compatibili con le caratteristiche dell'insieme della struttura.

La migliore rispondenza alle necessità di durata e resistenza di questi interventi protettivi potrà essere ottenuta con l'impiego di additivi appropriati alle diverse situazioni e che andranno aggiunti negli impasti delle malte da utilizzare.

24.4 *CONSOLIDAMENTO DI MURATURE CON INIEZIONI DI MISCELE*

Gli interventi di consolidamento di una muratura con iniezioni di miscele saranno realizzati nel caso si verificassero le seguenti condizioni:

- 1) le prove preliminari sulle sottostrutture o le fondazioni delle pareti in muratura abbiano avuto buon esito confermando la solidità di tali parti;
- 2) l'indebolimento della muratura, nella parte in elevazione, sia dovuto principalmente alla presenza di cavità o vuoti dovuti allo sgretolamento della malta.

I lavori dovranno essere preceduti da una serie di analisi necessarie a stabilire la composizione chimico-fisica delle murature stesse e dei vari componenti (blocchi, mattoni, pietre e malte) oltre alla localizzazione dei vuoti eventualmente presenti ed alla definizione della loro entità.

Le opere avranno inizio con la realizzazione dei fori sulle murature che, nel caso di spessori inferiori ai cm. 70, verranno praticati su una sola parte della muratura; per spessori superiori si dovranno eseguire fori su entrambe le facce del muro da consolidare. I fori saranno effettuati con delle carotatrici, dovranno avere un diametro di ca. 30-50 mm. e verranno realizzati in quantità di 3 ogni metro quadro per una profondità pari ad almeno la metà dello spessore del muro (2/3 nel caso di spessori superiori ai 70 cm.). I fori dovranno essere realizzati con perforazioni inclinate verso il basso fino ad un massimo di 45° per favorire una migliore distribuzione della miscela.

Nell'esecuzione dei fori si dovranno utilizzare modalità diverse in funzione del tipo di muratura da trattare: per le murature in pietrame i fori saranno eseguiti in corrispondenza dei giunti di malta e ad una distanza reciproca di 70 cm., nel caso di murature in mattoni la distanza tra i fori non dovrà superare i 50 cm.

Prima delle iniezioni di malta si dovranno effettuare un prelavaggio per la rimozione dei depositi terrosi dalla muratura in genere e dai fori in particolare, ed un lavaggio con acqua pura che precederà le operazioni di rinzafo delle lesioni superficiali e le iniezioni di malta nei fori predisposti.

La miscela da iniettare sarà di tipo cementizio o epossidico, verrà immessa nei fori a pressione variabile ed avrà una composizione formulata in funzione delle condizioni dei materiali e delle specifiche condizioni della muratura, prevedendo, se necessario, anche parziali rinforzi realizzati con piccole armature da inserire nei fori. Nel caso del tipo cementizio l'impasto potrà essere formato da una parte di cemento ed una parte di acqua (un quintale di cemento per 100 litri d'acqua) oppure miscele con sabbie molto fini ed additivi plastificanti per ottenere una corretta fluidità necessaria alla penetrazione capillare della miscela.

Gli impasti potranno essere realizzati anche con resine epossidiche la cui applicazione verrà preceduta da trattamenti dei fori con solventi per saturare le superfici di contatto e consentire all'impasto di polimerizzare in modo omogeneo con il solvente già diffuso prima dell'iniezione.

Le iniezioni dovranno essere eseguite a bassa pressione e con strumenti di lettura dei valori di esercizio per poter verificare costantemente la correttezza delle varie operazioni; all'interno di ciascun foro verrà introdotto un tubicino per la verifica del livello di riempimento del foro stesso che faciliterà, con la fuoriuscita della malta, l'individuazione dell'avvenuto riempimento. All'indurimento della miscela gli ugelli andranno rimossi ed il vuoto creato dalla loro rimozione dovrà essere riempito con lo stesso tipo di malta utilizzato per le iniezioni.

Sarà tassativamente vietato procedere alla demolizione di eventuali intonaci o stucchi che dovranno, comunque, essere ripristinati prima dell'effettuazione delle iniezioni.

Le iniezioni andranno praticate partendo sempre dai livelli inferiori e, nel caso di edifici multipiano, dai piani più bassi.

24.5 *CONSOLIDAMENTO CON INIEZIONI ARMATE*

Nel caso di murature con dissesti tali da rendere necessarie delle opere di rinforzo per contrastare, oltre alle sollecitazioni di compressione anche quelle di trazione, si dovrà ricorrere ad iniezioni di cemento con relativa armatura.

Le modalità di realizzazione di tali interventi saranno del tutto simili a quelle indicate per le iniezioni di miscele con la differenza che all'interno dei fori verranno introdotte delle barre in acciaio ad aderenza migliorata o collegate secondo precisi schemi di armatura indicati nel progetto di consolidamento, prima del getto della miscela prevista.

Le armature potranno essere realizzate anche mediante l'impiego di piastre, tiranti bullonati o trefoli di acciaio da porre in pretensionamento con l'uso di martinetti adeguati.

24.6 *CONSOLIDAMENTO CON CONTROPARETI IN CLS*

Questo tipo di intervento dovrà essere utilizzato solo nei casi di pareti irrimediabilmente compromesse ma soggette ad essere conservate per motivi di vario ordine.

In questo caso si procederà con la pulizia di tutte le superfici esposte delle pareti e con la rimozione di eventuali intonaci o rivestimenti presenti, effettuando anche rimozioni parziali di parti di murature particolarmente compromesse. In seguito dovranno essere realizzati dei fori passanti disposti obliquamente e nella quantità di ca. 5 per metro quadrato al cui interno verranno fissate delle barre di acciaio sporgenti per almeno 20 cm. dal filo esterno della muratura. Tali barre saranno collegate a delle reti elettrosaldate da applicare sulle due superfici esterne della muratura con le prescrizioni fissate dal progetto o fornite dal direttore dei lavori. Una volta completata l'armatura, bagnate le superfici ed, eventualmente,

posizionate le casseforme si applicherà la malta a spruzzo (per spessori finali non superiori a 3 cm.), manualmente (per strati intorno ai 5 cm.) ed in getto con casseforme (per spessori intorno ai 10 cm.).

24.7 CONSOLIDAMENTO CON TIRANTI METALLICI

Per lesioni di una certa entità che interessino non soltanto singole parti di muratura ma interi elementi, tra loro correlati, si dovranno utilizzare dei tiranti metallici fissati alle estremità con delle piastre metalliche. La funzione di questi tiranti è, oltre alla creazione di un sistema strutturale più rigido, anche la migliore distribuzione dei carichi presenti sui vari elementi.

La prima operazione consisterà nel tracciamento di tutti i fili e posizioni dei vari tiranti per i quali andranno preparate delle sedi opportune nelle quali collocare i cavi di acciaio e le relative piastre; successivamente saranno posizionati i tiranti, previa filettatura di almeno cm. 10 per ogni capo, e verranno fissati alle piastre con dadi di opportuno diametro e guaine di protezione. I tiranti destinati a risolvere problemi di carico orizzontale dovranno essere collocati al livello dei solai con intervalli anche ristretti e rigidamente definiti dalle specifiche progettuali.

Nel caso di attraversamento di murature esistenti si provvederà con piccole carotatrici in grado di eseguire fori di 40-50 mm. di diametro nei quali potrà rendersi necessaria la predisposizione di bulbi di ancoraggio.

A consolidamento avvenuto si provvederà alla ulteriore messa in tensione dei cavi con chiavi dinamometriche applicate sui vari dadi che verranno, dopo questa operazione, saldati alle piastre di giacitura.

Le tracce di giacitura dei tiranti saranno ricoperte con malte cementizie o resine reoplastiche concordemente a quanto stabilito dal direttore dei lavori.

Tutte le parti (piastre, trefoli, bulbi di ancoraggio, tiranti e tipi di armatura) occorrenti per la realizzazione di questo tipo di interventi dovranno essere state preventivamente analizzate e descritte all'interno degli elaborati esecutivi e delle specifiche tecniche di progetto.

Art. 25. Deumidificazione delle murature

Nel caso le manifestazioni ed i deterioramenti dovuti all'umidità assumano caratteristiche tali da compromettere lo stato generale dei manufatti interessati fino ad alterare anche il loro comportamento alle sollecitazioni di natura statica e meccanica e in applicazione delle prescrizioni progettuali, dovranno essere adottati i seguenti trattamenti.

Qualunque tipo di intervento dovrà essere preceduto da un'analisi approfondita delle cause principali che hanno dato origine al problema senza trascurare anche tutte le concause che possono aver contribuito alla sua estensione.

La risoluzione di questi problemi dovrà essere effettuata utilizzando i due principali tipi di interventi realizzabili in questi casi:

a) opere di bonifica con lavori di realizzazione di intercapedini aeranti, vespai, drenaggi o modificazioni forzate (riscaldamento o climatizzazione) dei microclimi locali;

b) interventi diretti sui manufatti di tipo meccanico o fisico.

OPERE DI BONIFICA

Dovranno essere utilizzati questi tipi di interventi per l'eliminazione dei fenomeni di umidità che si manifestano principalmente nelle fondazioni, sottomurazioni, parti interrato o a contatto con delle zone umide (terra, acqua) non sufficientemente isolate e esposte ai fenomeni di risalita o vaporizzazione dell'acqua. In questi casi si dovranno prevedere una serie di lavori da eseguire in aree non strettamente limitate a quelle dove si è manifestato il deterioramento; questi lavori dovranno essere eseguiti secondo le specifiche prescrizioni riportate di seguito.

VESPAI

Questo tipo di intervento dovrà essere costituito da uno spessore complessivo di materiale con un'altezza media di cm. 50 ca., costituito da spezzoni di pietrame ed aerato con aperture disposte lungo le pareti perimetrali di delimitazione del vespaio stesso. Sulla parte superiore del vespaio andrà steso un massetto dello spessore totale di 8-10 cm. armato con rete elettrosaldata ed impermeabilizzato con uno o due strati di guaina in poliestere armata per garantire un totale isolamento dal terreno sottostante.

DRENAGGI

Tutte le opere di drenaggio dovranno garantire un adeguato allontanamento dell'acqua giunta a contatto delle superfici esterne delle murature perimetrali o delle intercapedini in modo tale da eliminare qualsiasi permanenza prolungata in grado di facilitare delle infiltrazioni.

Il drenaggio verrà realizzato con uno scavo sulla parte esterna della parete interessata dal problema e dal suo riempimento con scheggioni di cava di dimensioni medie ai quali, sul fondo dello scavo, può essere aggiunto anche un tubo forato (con pendenza dell'1% ca.) per rendere più efficace la raccolta ed il conseguente allontanamento dell'acqua. Le opere di drenaggio dovranno essere affiancate, se possibile, anche da interventi di impermeabilizzazione delle pareti esterne e da interventi di protezione superficiali delle zone a contatto con il fabbricato (marciapiedi, pavimentazioni o asfaltature parziali) per impedire la penetrazione dell'acqua piovana. Le opere di drenaggio devono essere posizionate a ca. 2 mt. dai bordi delle travi di fondazione per impedire qualunque tipo di contatto tra il piano di appoggio delle fondazioni e l'acqua stessa.

INTERCAPEDINI

Questo tipo di interventi dovrà essere realizzato per risanare situazioni di umidità su murature contro terra.

I lavori dovranno prevedere lo scavo e la rimozione della terra a contatto della parete deteriorata e la successiva creazione di una nuova parete (anche impermeabilizzata) posta ad una distanza di 60-80 cm. da quella originaria, verso l'esterno, in modo tale da impedire il contatto con il terreno e la formazione di umidità. Le due pareti potranno essere collegate anche da un solaio calpestabile per consentire la praticabilità della zona superiore ma si dovrà garantire, in ogni caso, un'aerazione sufficiente dell'intercapedine così da evitare fenomeni di umidità o condensa sulle pareti stesse. Le dimensioni dell'intercapedine dovranno essere fissate in relazione al tipo ed alla quantità di umidità presenti nelle zone d'intervento.

CONTROPARETI

Questo tipo di intervento potrà essere utilizzato solo in casi dove le manifestazioni di umidità abbiano carattere di lieve entità per cui sono ipotizzabili anche lavori contenuti su aree sufficientemente limitate.

La controparete dovrà essere realizzata in mattoni pieni o forati ad una testa (spessore 10-12 cm.), intonacati nella faccia a vista e dovrà prevedere un isolamento della base della controparete stessa, aerazione diretta dall'esterno della camera d'aria (che dovrà essere invece chiusa in caso di umidità da condensa) con profondità non inferiore ai cm. 5, avere una distanza di almeno 5-8 cm. dalla parete deteriorata e non avere alcun punto di contatto con quest'ultima, fori di ventilazione anche verso la parte interna e, da valutare per i singoli casi, lastre di materiale isolante inserite nell'intercapedine creata dalla controparete. La quantità, la posizione dei fori e sistemi di ventilazione oltre al posizionamento degli eventuali isolanti dovranno essere oggetto di una scelta molto ponderata e da valutare sulla base delle prescrizioni progettuali e delle condizioni oggettive riscontrate, concordemente con il direttore dei lavori, al momento dell'esecuzione delle opere.

SBARRAMENTO ORIZZONTALE MECCANICO

Nei casi di umidità ascendente su murature di mattoni con spessori non superiori ai 70-80 cm, nei casi di murature in pietra oppure in presenza di tale fenomeno in aree sismiche, non è ammesso il taglio orizzontale della muratura poiché costituisce un elemento di fragilità strutturale per le sollecitazioni orizzontali introdotte dalle onde sismiche.

Questo tipo di intervento potrà, pertanto, essere realizzato soltanto per:

- murature con spessori superiori ai 70 cm;
- murature non in pietra;
- manufatti situati al di fuori di aree sismiche.

L'esecuzione dei lavori dovrà prevedere le fasi seguenti:

- a) realizzazione del taglio della muratura in mattoni per mezzo di seghe o strumenti idonei da effettuare ad un'altezza di ca. 30-40 cm. superiore al punto più elevato della pavimentazione; il taglio dovrà essere effettuato per un tratto di muratura di lunghezza non superiore ai 50 cm. e dovrà interessare tutto lo spessore della muratura stessa;
- b) lavaggio con getto d'acqua a pressione per rimuovere i detriti provenienti dal taglio e creare una bagnatura omogenea delle superfici per favorire la presa della malta cementizia;
- c) iniezione, all'interno del taglio, di una malta cementizia ad espansione per ricostituire la connessione strutturale nella zona tagliata;
- d) inserimento, a malta ancora fresca, di un profilato di PVC per tutto lo spessore della muratura con adeguata sovrapposizione con gli altri profilati inseriti nei conci successivi.

Tutta l'operazione andrà realizzata per tagli separati e successivi di una serie di conci della muratura per consentire un isolamento totale dalle parti sottostanti senza però introdurre elementi di instabilità strutturale.

Nei casi in cui l'isolamento della parte superiore determinerà un eccessivo aumento del livello di umidità delle parti ancora a contatto con il terreno, si dovranno realizzare dei sifoni aeranti o delle zone di drenaggio per spostare l'acqua dalla base della muratura.

SBARRAMENTO CHIMICO

Nei casi di umidità ascendente su murature in pietra a blocchi di una certa dimensione e durezza, dovrà essere utilizzato il sistema della barriera chimica. In questo caso dovranno essere utilizzate delle resine epossidiche per realizzare uno strato impermeabile orizzontale ottenuto attraverso l'impregnazione capillare della muratura deteriorata senza dover ricorrere al taglio della stessa. Le operazioni dovranno essere eseguite secondo le fasi illustrate nei punti successivi:

- a) rimozione dell'intonaco per una fascia di cm. 50 intorno alla zona su cui intervenire;
- b) esecuzione di una serie di fori di diametro ca. 18 mm. ad intervalli regolari di ca. 10-20 cm. e perpendicolarmente alla superficie fino ad una profondità del 95% dello spessore murario complessivo;
- c) posa in opera dei flaconi trasfusori in prossimità della muratura e con tubi di drenaggio bloccati all'interno dei fori già realizzati e con conseguente stuccatura per impedire la fuoriuscita delle resine;
- d) iniezione di resine epossidiche all'interno dei flaconi predisposti lungo la muratura da ripetere fino al rifiuto dell'assorbimento da parte della muratura stessa; l'iniezione potrà essere effettuata a pressione forzata o a gravità atmosferica;
- e) rifacitura dell'intonaco di impasti additivati con acceleranti per facilitare l'evaporazione dell'umidità residua.

Per questo tipo di trattamento si dovranno utilizzare tutti gli accorgimenti e le cautele per garantire la continuità ed efficacia della fascia orizzontale di sbarramento chimico legata al grado di impregnazione delle resine iniettate; qualora dopo il trattamento si manifestassero delle tracce di umidità al di sopra della barriera realizzata si dovranno distinguere due diverse situazioni:

- 1) nel caso le tracce comparse sopra la barriera siano poche e di lieve entità non si dovrà procedere con alcun intervento perché questo fenomeno si attenuerà gradualmente fino al completo riassorbimento;
- 2) nel caso le tracce sopra la barriera siano di entità consistente e duratura si dovrà procedere ad un secondo trattamento intensificando l'intervallo dei fori per le iniezioni disponendoli in modo alternato (rispetto a quelli già eseguiti) su una fila posizionata a ca. 15 cm. sopra quella della prima applicazione.

ELETTRO-OSMOSI

Questo tipo di intervento è basato sul principio dell'inversione di polarità che consente di invertire la risalita dell'acqua portando a potenziale negativo il terreno e positivo il muro da prosciugare.

Sulla muratura deteriorata dovrà essere applicato un conduttore di rame continuo (con funzioni di anodo) mentre sul terreno saranno infisse, a distanze regolari, delle puntazze di carbonio (con funzioni di elettrodo negativo); i due elementi dovranno essere collegati ad un trasformatore per la fornitura di una corrente continua costante per il mantenimento della differenza di potenziale del campo elettromagnetico. La quantità e la posizione dei conduttori da inserire nella muratura dovrà essere stabilita in relazione alla quantità ed alla velocità di rimozione dell'acqua, al tipo di muratura ed alle caratteristiche strutturali dell'edificio.

Una cura particolare dovrà essere posta nel posizionamento dei conduttori all'interno della muratura per impedire le possibili rotture dovute all'inserimento di chiodi nella muratura stessa o altre operazioni di manutenzione e considerando, inoltre, che si tratta di un sistema da installare e lasciare in uno stato di attivazione continua controllando le condizioni del campo elettromagnetico con dei rilevatori predisposti in tal senso.

Durante il funzionamento del sistema si dovranno controllare, soprattutto nel primo periodo, i dati riportati dalla centralina collegata alla rete di elettro-osmosi tenendo anche presente che il metodo funziona a bassa tensione con un consumo ridottissimo di corrente.

Nel primo periodo di applicazione si verificheranno notevoli presenze di sali sull'intonaco che dovranno essere rimosse oltre all'eventuale rifacitura dell'intonaco stesso nelle parti più deteriorate.

INTONACI AERANTI

L'umidità delle pareti potrà essere rimossa anche con l'impiego di intonaci aeranti ottenuti miscelando con la malta anche delle sostanze attive che introducono nell'intonaco un livello di porosità tale da creare un'azione di aspirazione per capillarità dell'acqua contenuta nel muro da risanare.

L'applicazione di tale intonaco dovrà essere eseguita, dopo un'idonea preparazione del supporto e dopo un'attenta valutazione della quantità d'acqua di risalita che dovrà avere quantità e periodicità ridotte e tali da rendere efficace questo sistema; nel caso di manifestazioni di umidità continue ed abbondanti si dovrà ricorrere a sistemi più invasivi ed efficaci.

Resta da escludersi l'impiego di questo sistema nel caso di presenza di acqua di falda (continua) ed in quantità rilevanti.

Gli intonaci aeranti a porosità elevata dovranno, inoltre, essere applicati esclusivamente nelle seguenti condizioni:

- a) livello elevato di aerazione naturale o artificiale degli ambienti di applicazione per garantire, anche nel futuro, la riuscita del trattamento e soprattutto la produzione di livelli di umidità interna in grado di essere controllati dalle strutture di ventilazione presenti;
- b) spessori e strutture murarie tali da non costituire impedimento all'azione di traspirazione e di capillarità;
- c) azione accurata di rimozione dei sali, specialmente nei primi periodi dopo l'applicazione, per evitare occlusioni della porosità dell'intonaco e quindi inefficacia del trasporto per capillarità.

Nel caso di applicazioni in ambienti esterni, allo strato di intonaco aerante dovrà essere sovrapposto uno strato di prodotti traspiranti per garantire la protezione e la buona riuscita dell'intonaco stesso.

Art. 26. STRUTTURE IN MURATURA

Gli edifici in oggetto sono realizzati con struttura portante verticale realizzata con sistemi di muratura collegati tra di loro da strutture orizzontali ai piani e da opere di fondazione.

La muratura è un assemblaggio di elementi, artificiali o naturali, disposti con regolarità e collegati tra loro da malta. I sistemi resistenti verticali (pareti) sono costituiti da muri che devono sopportare azioni verticali ed orizzontali.

I muri sono in genere completati da elementi orizzontali nello spessore della muratura di calcestruzzo armato (cordolo). Gli elementi orizzontali possono essere costituiti da solai piani in cemento armato o precompresso o da strutture miste.

APPROVVIGIONAMENTO ED ACCENTAZIONE DEI MATERIALI

Malte per murature

La malta da muratura deve garantire prestazioni adeguate al suo impiego in termini di durabilità e di prestazioni meccaniche e deve essere dotata di attestato di conformità all'annesso ZA della norma UNI EN 998-2:2004 (Marcatura CE).

Il fabbricante di malta dichiara, nelle forme previste, le caratteristiche tecniche di cui al prospetto Z.A.1 a) dell'appendice ZA della parte armonizzata della norma europea UNI EN 998-2/04.

Il sistema di attestazione della conformità delle malte, ai sensi del D.P.R. n. 246/93 è indicato nella seguente tabella:

Specifica Tecnica Europea di riferimento	Uso Previsto	Sistema di Attestazione della Conformità
	usi strutturali	2+
	uso non strutturale	4

Il Sistema 2+ (certificazione del controllo di produzione in fabbrica) è quello specificato all'art. 7, comma 1 lettera 3, Procedura 1 del D.P.R. n. 246/93, comprensiva della sorveglianza, giudizio ed approvazione permanenti del controllo di produzione in fabbrica.

Il Sistema 4 (autodichiarazione del produttore) è quello specificato all'art. 7, comma 1 lettera B, Procedura 3, del D.P.R. n. 246/93.

Per garantire durabilità è necessario che i componenti la miscela non contengano sostanze organiche o grassi o terrose o argillose. Le calci aeree e le pozzolane devono possedere le caratteristiche tecniche ed i requisiti previsti dalle vigenti norme (r.d. 16 novembre 1939, n. 2231, L. 595/65, d.m. 14 gennaio 1966, d.m. 3 giugno 1968, d.m. 31 agosto 1972, d.m. 13 settembre 1993 e s.m.i.).

Le prestazioni meccaniche di una malta sono definite mediante la sua resistenza media a compressione. La categoria di una malta è definita da una sigla costituita dalla lettera M seguita da un numero che indica la resistenza espressa in N/mm² secondo la seguente tabella. Non è ammesso l'impiego di malte con resistenza inferiore a 1 N/mm².

Classe	M 2,5	M 5	M 10	M 15	M 20	M d
Resistenza a compressione N/mm ²	2.5	5.0	10.0	15.0	20.0	d*

* d è una resistenza a compressione maggiore di 25 N/mm² dichiarata dal produttore.

L'impiego di malte premiscelate e premiscelate pronte è consentito, purché ogni fornitura sia accompagnata da una dichiarazione del fornitore attestante il gruppo della malta, il tipo e la quantità dei leganti e degli eventuali additivi. Ove il tipo di malta non rientri tra quelli appresso indicati il fornitore dovrà certificare con prove ufficiali anche le caratteristiche di resistenza della malta stessa.

Le modalità per la determinazione della resistenza a compressione delle malte sono riportate nel d.m. 13 settembre 1993.

I tipi di malta e le loro classi sono definiti in rapporto alla composizione in volume; malte di diverse proporzioni nella composizione confezionate anche con additivi, preventivamente sperimentate, possono essere ritenute equivalenti a quelle indicate qualora la loro resistenza media a compressione risulti non inferiore ai valori di cui al d.m. 20 novembre 1987, n. 103.

Elementi per muratura

Gli elementi da utilizzare per costruzioni in muratura portante dovranno essere tali da evitare rotture eccessivamente fragili. A tal fine gli elementi dovranno rispettare i seguenti requisiti:

- la percentuale volumetrica degli eventuali vuoti non sia superiore al 45% del volume totale del blocco;
- per elementi in laterizio di area lorda A superiore a 580 cm^2 è ammesso un foro per l'eventuale alloggiamento di armature, la cui area non superi 70 cm^2 ; non sono soggetti a tale limitazione i fori che verranno comunque interamente riempiti di calcestruzzo;
- per elementi in calcestruzzo: di area lorda A superiore a 580 cm^2 è ammesso un foro per l'eventuale alloggiamento di armature, la cui area non superi 70 cm^2 ; di area lorda superiori a 700 cm^2 il limite delle dimensioni dei fori è elevato a $0,1 A$; di area lorda superiori a 900 cm^2 il limite delle dimensioni dei fori è elevato a $0,15 A$; non sono soggetti a tali limitazioni i fori che verranno comunque interamente riempiti di calcestruzzo;
- gli eventuali setti disposti parallelamente al piano del muro siano continui e rettilinei; le uniche interruzioni ammesse sono in corrispondenza dei fori di presa o per l'alloggiamento delle armature;
- la resistenza caratteristica a rottura nella direzione portante (f_{bk}) non sia inferiore a 5 MPa, calcolata sull'area al lordo delle forature;
- la resistenza caratteristica a rottura nella direzione perpendicolare a quella portante, nel piano di sviluppo della parete, calcolata nello stesso modo, non sia inferiore a 1,5 MPa.

La malta di allettamento dovrà avere resistenza media non inferiore a 5 MPa e i giunti verticali dovranno essere riempiti con malta. L'utilizzo di materiali o tipologie murarie aventi caratteristiche diverse rispetto a quanto sopra specificato deve essere supportato da adeguate prove sperimentali che ne giustificano l'impiego. Sono ammesse murature realizzate con elementi artificiali o elementi in pietra squadrata.

Gli elementi per muratura portante devono essere in possesso di attestato di conformità alla relativa norma europea armonizzata della serie UNI EN 771/05, ai sensi del D.P.R. n. 246/93, secondo il sistema di attestazione della conformità indicato nella seguente tabella:

Specifica Tecnica Europea di riferimento	Categoria	Sistema Attestazione Conformità
Specifica per elementi per muratura - Elementi per muratura di laterizio, silicato di calcio, in calcestruzzo vibrocompresso (aggregati pesanti e leggeri), calcestruzzo aerato autoclavato pietra agglomerata. UNI EN 771/05.	CATEGORIA 1	2+
	CATEGORIA 2	4

Il produttore degli elementi per muratura portante dichiara, nelle forme previste, le caratteristiche tecniche di cui alla Tabella 11.9.II., in conformità all'appendice ZA della parte armonizzata della norma europea della serie UNI EN 771/05.

Resistenza caratteristica a compressione nella direzione dei carichi verticali

La resistenza caratteristica a compressione nella direzione dei carichi verticali degli elementi è dichiarata dal produttore utilizzando la norma UNI EN 772-1/05 su un numero di campioni superiore o uguale a 6, sottoposti a prove che, per elementi di Categoria II, saranno eseguiti presso un laboratorio di cui all'art. 59 del D.P.R. n. 380/2001, con periodicità di prova almeno annuale.

Resistenza caratteristica a compressione nel piano della muratura e nella direzione ortogonale ai carichi verticali

La determinazione della resistenza caratteristica a compressione nella direzione ortogonale a quella dei carichi verticali nel piano della muratura è dichiarata dal produttore utilizzando la norma UNI EN 772-1 su un numero di campioni superiore o uguale a 6, sottoposti a prove che, per elementi di Categoria II, saranno eseguiti presso un laboratorio di cui all'art. 59 del D.P.R. n. 380/2001, con periodicità di prova almeno annuale.

MODALITÀ ESECUTIVE

Nelle costruzioni delle murature portanti verrà curata la perfetta esecuzione degli spigoli, delle volte, piattabande ed archi. La costruzione delle murature deve garantire il perfetto collegamento sia con le murature esistenti, sia fra le parti di esse avendo particolare cura nell'ammorsamento degli spigoli.

Laddove si utilizzino elementi in laterizio, prima del loro impiego dovranno essere bagnati fino a saturazione per immersione prolungata e mai per aspersione. Essi dovranno mettersi in opera con i giunti alternati ed in corsi ben regolari e normali alla superficie esterna; saranno posati sopra un abbondante strato di malta e premuti sopra di esso in modo che la malta rifluisca all'ingiro e riempi tutte le commessure.

La larghezza dei giunti non dovrà essere maggiore di otto né minore di 5 mm.

I giunti non verranno rabboccati durante la costruzione per dare maggiore presa all'intonaco od alla stuccatura col ferro.

Le malte da impiegarsi per l'esecuzione delle murature dovranno essere passate al setaccio per evitare che i giunti fra i mattoni riescano superiori al limite di tolleranza fissato.

Le murature di rivestimento saranno fatte a corsi bene allineati e dovranno essere opportunamente collegate con la parte interna.

Se la muratura dovesse eseguirsi con paramento a vista (cortina) si dovrà avere cura di scegliere per le facce esterne i mattoni di migliore cottura, meglio formati e di colore più uniforme, disponendoli con perfetta regolarità e ricorrenza nelle commessure orizzontali, alternando con precisione i giunti verticali.

In questo genere di paramento i giunti non dovranno avere larghezza maggiore di 5 mm e, previa loro raschiatura e pulitura, dovranno essere profilati con malta idraulica o di cemento, diligentemente compressa e lisciata con apposito ferro, senza sbavatura.

Le sordine, gli archi, le piattabande e le volte dovranno essere costruite in modo che i mattoni siano sempre disposti in direzione normale alla curva dell'intradosso e la larghezza dei giunti non dovrà mai eccedere i 5 mm all'intradosso e 10 mm all'estradosso.

All'innesto con muri da costruirsi in tempo successivo dovranno essere lasciate opportune ammorsature in relazione al materiale impiegato.

I lavori di muratura, qualunque sia il sistema costruttivo adottato, debbono essere sospesi nei periodi di gelo, durante i quali la temperatura si mantenga, per molte ore, al disotto di zero gradi centigradi.

Quando il gelo si verifichi solo per alcune ore della notte, le opere in muratura ordinaria possono essere eseguite nelle ore meno fredde del giorno, purché al distacco del lavoro vengano adottati opportuni provvedimenti per difendere le murature dal gelo notturno.

Le impostature per le volte, gli archi, ecc. devono essere lasciate nelle murature sia con gli addentellati d'uso, sia col costruire l'origine delle volte e degli archi a sbalzo mediante le debite sagome, secondo quanto verrà prescritto.

La Direzione dei lavori stessa potrà ordinare che sulle aperture di vani di porte e finestre siano collocati degli architravi (cemento armato, acciaio) delle dimensioni che saranno fissate in relazione alla luce dei vani, allo spessore del muro e al sovraccarico.

Nel punto di passaggio fra le fondazioni entro terra e la parte fuori terra sarà eseguito un opportuno strato (impermeabile, drenante, ecc.) che impedisca la risalita per capillarità.

Tutti i muri saranno collegati al livello dei solai mediante cordoli e, tra di loro, mediante ammorsamenti lungo le intersezioni verticali. Inoltre essi saranno collegati da opportuni incatenamenti al livello dei solai. Nella direzione di orditura dei solai la funzione di collegamento potrà essere espletata dai solai stessi purché adeguatamente ancorati alla muratura.

Il collegamento tra la fondazione e la struttura in elevazione sarà di norma realizzato mediante cordolo di calcestruzzo armato disposto alla base di tutte le murature verticali resistenti, di spessore pari a quello della muratura di fondazione e di altezza non inferiore alla metà di detto spessore.

In corrispondenza dei solai di piano e di copertura i cordoli si realizzeranno generalmente in cemento armato, di larghezza pari ad almeno 2/3 della muratura sottostante, e comunque non inferiore a 12 cm, e di altezza almeno pari a quella del solaio e comunque non inferiore alla metà dello spessore del muro.

Negli incroci a L le barre dovranno ancorarsi nel cordolo ortogonale per almeno 50 diametri; la squadra delle barre dovrà sempre abbracciare l'intero spessore del cordolo.

Gli incatenamenti orizzontali interni, aventi lo scopo di collegare i muri paralleli della scatola muraria ai livelli dei solai, devono essere realizzati per mezzo di armature metalliche. Tali incatenamenti dovranno avere le estremità efficacemente ancorate ai cordoli.

Nella direzione di orditura del solaio possono essere omessi gli incatenamenti quando il collegamento è assicurato dal solaio stesso.

In direzione ortogonale al senso di orditura del solaio gli incatenamenti orizzontali saranno obbligatori per solai con luce superiore ai 4,5 m e saranno costituiti da armature con una sezione totale pari a 4 cm² per ogni campo di solaio.

Lo spessore dei muri non può essere inferiore ai seguenti valori:

- muratura in elementi resistenti artificiali pieni 12 cm;
- muratura in elementi resistenti artificiali semipieni 20 cm;
- muratura in elementi resistenti artificiali forati 25 cm;
- muratura di pietra squadrata 24 cm;
- muratura listata 40 cm;
- muratura di pietra non squadrata 50 cm.

STRUTTURE IN MURATURA

Prima di qualsiasi intervento dovranno predisporre opere provvisorie e di sostegno. La struttura deve essere puntellata e, a tal fine, potrà aversi una puntellatura:

- di contenimento, le cui modalità operative sono: realizzazione di un incasso nella muratura, preparazione della platea con tavolati in laterizio, messa in opera dei puntelli con incassatura a mezzo di cunei;

- di contenimento e sostegno, le cui fasi sono: disposizione sulla muratura di tavolati lignei, preparazione della platea con tavolati in laterizio, apposizione di travi in legno su tavolati aderenti alla muratura, messa in opera di puntelli fra travi e platea.

Inoltre si dovrà, preliminarmente ad ogni altra opera, asportare l'intonaco scrostato se privo di interesse artistico, mediante spicconatura.

Se la malta ha perso le sue proprietà leganti, si eseguirà la stilatura dei giunti con malta non troppo porosa, dopo aver effettuato la scarnitura profonda dei giunti ed il lavaggio con acqua.

Nel caso di piccole lesioni e fessurazioni, queste potranno essere risanate in due modi:

- riprendendole con malta speciale. È necessario eliminare dalle fessure e dai giunti delle parti deboli e distaccate fino alla parte sana, pulendo le parti con aria compressa e bagnando con acqua di lavaggio. Alla fine sarà effettuata la stuccatura sulla superficie così preparata;
- cementandole con collaggio di latte di cemento. La muratura dovrà essere perforata ed i fori dovranno essere otturati da un solo lato con malta di gesso. Si procederà quindi alla stuccatura dei giunti ed al lavaggio interno dei muri. Nei fori verranno quindi inseriti degli imbuti collegati a boccali per il collaggio del cemento.

Nel caso di vuoti e lesioni saranno effettuate iniezioni a base di malte cementizie o di resine dopo aver praticato una scarnitura profonda dei giunti murari e dopo aver effettuato lavaggio con acqua a pressione fino a rifiuto. I giunti dovranno essere stilati con malta di cemento e sabbia a grana grossa. A questo punto saranno eseguiti dei fori nei quali si inseriranno e si fisseranno dei tubi di iniezione tramite i quali sarà immessa la miscela.

L'intervento di cuci-scuci si applicherà solo quando non potranno essere applicate altre tecniche. L'intervento consiste nell'inserire a contrasto ed opportunamente ammorsata una muratura di mattoni pieni o di blocchi. Si opera a tratti alternati al fine di non interrompere la continuità statica della muratura ricostruendo una muratura in blocchi e malta di cemento magra. I cunei di contrasto in legno, una volta tolti, vengono sostituiti con mattoni allettati e malta fluida fino a rifiuto.

Nel caso in cui sia diminuita la resistenza della muratura, si ricorrerà all'uso di tiranti che possono essere realizzati con barre o con trefoli di acciaio armonico. Per porre in opera tali tiranti, dovranno eseguirsi dei fori nella muratura eseguendo uno scasso per l'inserimento delle piastre di ancoraggio.

Il piano di posa sarà preparato con malta a ritiro compensato. A questo punto saranno messe in opera in apposite scanalature lungo la muratura sia le barre filettate agli estremi, già preparate e tagliate, sia le piastre. Dopo aver messo in tensione i tiranti dovranno sigillarsi le scanalature con malta a ritiro compensato.

Le iniezioni armate hanno lo scopo di aumentare la resistenza a trazione della muratura e di impedire la dilatazione trasversale in caso di schiacciamento. Le barre ad aderenza migliorata, devono essere posizionate inclinate in appositi fori eseguiti nella muratura ed accuratamente lavati con acqua a bassa pressione fino a saturazione. Le impernature saranno poi sigillate con iniezioni a bassa pressione di legante e, a presa avvenuta, le barre saranno tagliate a filo del muro.

La tecnica delle lastre armate consiste nell'asportazione delle parti di muratura incoerenti o già distaccate e nella spolverizzazione delle lesioni con aria compressa. A queste operazioni preliminari seguono: l'esecuzione di fori obliqui nella muratura, la stuccatura delle lesioni e delle fessure ed il fissaggio su ambo i lati del muro di una rete elettrosaldata, applicando sulle pareti betoncino di malta.

Interventi su colonne e pilastri in muratura

Per quanto riguarda i pilastri o le colonne le manifestazioni di dissesto sono analoghe a quelle delle murature, mentre differiscono le metodologie d'intervento.

La cerchiatura è un intervento atto a contrastare il fenomeno dello schiacciamento. Le barre d'acciaio sono messe in opera a caldo per cui, contraendosi, durante il loro raffreddamento, imprimono al pilastro una compressione radiale. Le cerchiature possono anche essere fatte a freddo con messa in carico dei cerchi mediante chiave dinamometrica. L'applicazione della cerchiatura inizia nella zona più deformata per proseguire verso le estremità.

La cerchiatura viene spesso sostituita dai frettaggi con microbarre in acciaio inserite all'interno della colonna ed invisibili ad intervento ultimato. Le staffature in ottone o acciaio inossidabile vengono messe in opera inclinate a 45° e solidarizzate alle colonne con iniezioni di resina.

L'inserimento di barre verticali e staffe metalliche diventa necessario per migliorare le caratteristiche di resistenza a pressoflessione di un pilastro o colonna. Le barre e le staffe vengono inserite in perfori realizzati in corrispondenza dei ricorsi di mattoni, saldate fra di loro e sigillate con resine epossidiche.

Un consolidamento più completo può prevedere oltre alle staffature anche il rinforzo in caso di pilastri rettangolari con profilati metallici, colatura di boiaccia e betoncino armato. Dopo la posa delle barre ad aderenza migliorata, si provvede, entro fori predisposti, alla colatura di boiaccia cementizia dal basso verso l'alto. Gli angolari metallici, la rete metallica e le barre vengono saldati fra di loro prima dell'esecuzione delle lastre di betoncino.

Interventi su murature a sacco con laterizio esterno

Il ripristino di una muratura a sacco con paramenti esterni in laterizio si esegue solo se lo stato dei paramenti è in buone condizioni senza eccessivi rigonfiamenti e lesioni diffuse.

Partendo dal basso si asporta un elemento laterizio ogni due per file parallele sul lato interno, si applica sulla parete opposta di un foglio di polietilene puntellato a terra e si sigillano lesioni e fessure sulla parete interna. Nei vani creati vengono inseriti tronconi di tubi di ferro e si sigillano con malta di cemento. Si inserisce entro questi vani acqua di lavaggio e si cola latte di cemento fino a rifiuto, ripetendo l'operazione a presa avvenuta e per le successive file superiori.

Interventi su superfici esterne verticali di mattoni o pietre

Se sono state messe in evidenza fessurazioni, scheggiature, rotture, si deve intervenire mediante sigillature ed iniezioni con stucchi epossidici o malte a base di resine al fine di rendere la superficie più omogenea e meno deteriorabile dall'acqua, dagli agenti chimici e da quelli inquinanti.

A volte la pulizia, se realizzata con prodotti adatti ed in modo adeguato, liberando l'involucro dalle pericolose croste nere comporta un sufficiente risanamento. Generalmente lo scopo della pulizia, preceduta da un consolidamento superficiale, è quello di preparare le superfici all'intervento di protezione.

Nel caso di rotture o frammenti con scagliature dovute a gelività o a piccole lesioni si ricorre alle già descritte tecniche della stilatura profonda dei giunti o alla ripresa delle piccole lesioni con malta speciale.

I metodi di protezione delle superfici, nel caso di perdita di resistenza dell'involucro superficiale, sono:

- impregnazione, che consiste nell'aspersione di materiale consolidante a penetrazione strutturale
- impregnazione sottovuoto, che consiste nell'immissione controllata di resine sintetiche dopo aver avvolto il manufatto con fogli di polietilene sostenuti da rete metallica e nell'aspirazione dell'aria, gas residui, umidità. I fogli saranno rimossi a fine operazione.

Art. 27. TESSUTI UNIDIREZIONALI IN CARBONIO-FCRP

Descrizione

Interventi di rinforzo in materiale fibrorinforzato (FRP)

L'utilizzo di FRP è giustificato dalla comprovata capacità di:

- trasmettere gli sforzi di trazione sia tra elementi contigui che all'interno di singoli elementi strutturali;
- collegare gli elementi che collaborano nel resistere all'azione esterna;
- irrigidire i solai conseguendo un funzionamento a diaframma rigido;
- confinare le colonne per aumentare la resistenza e la duttilità del materiale.

La progettazione del consolidamento delle strutture murarie con FRP deve prestare la massima cura nel prevedere l'estensione dei rinforzi sino alle zone di muratura compressa, in modo da coinvolgere l'intera struttura nel resistere alle sollecitazioni agenti.

In particolare si può intervenire prevedendo l'uso di FRP nel consolidamento di:

- pannelli, archi o volte, incrementandone la resistenza;
- colonne, mediante cerchiatura, per incrementarne la resistenza a compressione e la duttilità;
- strutture spingenti, riducendo la componente orizzontale delle forze agenti;
- strutture orizzontali non spingenti, rafforzandole e irrigidendole;
- un edificio nella sua interezza, fasciandolo lateralmente all'altezza degli impalcati o della copertura.

Ai fini delle verifiche di sicurezza degli elementi rafforzati con FRP si possono adottare le Istruzioni CNR-DT 200/04.

FCRP

Il tessuto unidirezionale in **fibra di carbonio** si ottiene attraverso il procedimento industriale di tessitura utilizzando come materia dei filamenti di carbonio ad alto modulo elastico disposti tutti lungo una direzione preferenziale. Il tessuto unidirezionale viene quindi impregnato in sito con una specifica matrice polimerica che ha il compito di aderire all'elemento di supporto e di collegare le fibre tra di loro al fine di assorbire le sollecitazioni della struttura e di proteggere le fibre stesse.

I materiali per il rinforzo, per i cui requisiti e specifiche prestazionali complete si rimanda ai successivi paragrafi, sono così definiti e caratterizzati:

- Primer epossidico utilizzato per omogeneizzare il supporto;
- Rasatura epossidica utilizzata per regolarizzare il supporto;
- Adesivo epossidico utilizzato per impregnazione del tessuto in carbonio;
- Tessuto in fibra di carbonio utilizzato per il rinforzo della struttura.

Caratteristiche prestazionali

Tutti i materiali da impiegarsi per la riparazione e/o il rinforzo di strutture devono essere certificate dal produttore in termini di rispondenza del lotto specifico da utilizzare con quanto dichiarato nelle schede tecniche.

Vediamo ora nel dettaglio le caratteristiche dei singoli materiali

Primer epossidico

Aderenza al calcestruzzo a 7 gg		> 3 5 MPa
(calcestruzzo tipo TC0,40)	UNI EN 1542	(rottura supporto)

Caratteristiche a trazione diretta a 7 gg

Resistenza		>20 MPa
Modulo elastico	ASTM D638	1200 MPa
Resistenza a trazione per flessione a 7 gg	ASTM D790	>35 MPa

Caratteristiche a compressione a 7 gg.

Resistenza		> 40 MPa
Modulo elastico	ASTM D695	1900 MPa

Rasatura epossidica

Adesione al calcestruzzo a 7 gg	UNI EN 1542	> 3,5 MPa
Trazione diretta		(rottura del calcestruzzo)
Resistenza a compressione	ASTM D695	24 ore > 45 MPa
Modulo elastico a compressione a 7 gg	ASTM D695	7000 MPa
Resistenza a trazione per flessione	ASTM D790	7 gg. > 25 MPa
Resistenza a trazione a 7 gg	ASTM D638	7 gg. > 8 MPa
Modulo elastico a trazione a 7 gg	ASTM D638	a 7 gg. 9500 MPa

Adesivo epossidica per il tessuto

Aderenza al calcestruzzo (tipo TC0,40)N°170 TCÖÂU)		> 3.5 MPa
a 7 gg	UNI EN 1542	(rottura supporto)
Caratteristiche a trazione diretta a 7 gg		
Resistenza		>25 MPa
Modulo elastico	ASTM D638	3300 MPa
Resistenza a trazione per flessione a 7 gg	ASTM D790	>45 MPa
Caratteristiche a compressione a 7 gg		
Resistenza	ASTM D695	>80 MPa
Modulo elastico		3100 MPa

Tessuto unidirezionale in fibra di carbonio

Tipo di fibra		Carbonio
Spessore equivalente di tessuto secco		0.165
Modulo elastico medio a trazione	ASTM D3039	230000 MPa
Deformazione ultima media a trazione	ASTM D3039	1.3%
Resistenza caratteristica a trazione f_{ik}	ASTM D3039	2500 MPa
Coefficiente di dilatazione termica k^{-1}		10^{-7}
Conduttività termica, $Jxm^{-1}xk^{-1}$		1.6×10^{-5}
		Conduttivo

I parametri prestazionali sono riferiti al tessuto (non devono essere tenuti in conto nella progettazione i valori riferiti al filato costituente il tessuto).

Non sono ammessi tessuti aventi una quantità di filato di carbonio maggiore di 600 gr/mq al fine di garantire la corretta impregnazione manuale del polimero.

Modalità applicative

➤ Preparazione del supporto

Si procederà seguendo le modalità di seguito riportate:

- nel caso di strutture degradate si procederà al ripristino;
- in caso di strutture non degradate la preparazione del supporto avverrà mediante Sabbiatura o idrosabbiatura;
- eventuali protuberanze superficiali del calcestruzzo dovranno essere levigate per ottenere una superficie perfettamente planare;
- si procederà ad iniettare le eventuali fessurazioni presenti di ampiezza visibile ad occhio nudo (> 0.3 mm) con resina a bassa viscosità;
- si procederà infine alla pulizia della superficie mediante aria compressa.

➤ Applicazione del primer epossidico

Si procederà seguendo le modalità di seguito riportate:

- Per primer bicomponenti, miscelare meccanicamente il componente A prima di aggiungere il componente B;
- per primer bicomponenti, miscelare con un trapano a frusta a bassa velocità il componente A con il componente B nel rapporto prescritto per circa un minuto fino ad ottenere un impasto di colorazione uniforme;
- il tempo utile di applicazione potrà variare in funzione della temperatura ambiente e della quantità di primer applicato, fattori di cui occorrerà pertanto tener conto;
- il primer verrà applicato in maniera regolare a pennello o a rullo.

➤ Applicazione della rasatura epossidica

Si procederà seguendo le modalità di seguito riportate:

- eventuali vaiolature delle superfici dovranno essere eliminate mediante applicazione di rasatura epossidica;
- la rasatura dovrà essere applicata quando il primer non risulterà più appiccicoso al tatto e comunque entro le 24 ore dall'applicazione di quest'ultimo;
- miscelare meccanicamente il componente prima di aggiungere il componente B;
- mescolare con un trapano a frusta a bassa velocità il componente A con il componente B nel rapporto prescritto per circa un minuto fino ad ottenere un impasto di colorazione uniforme;
- la rasatura può essere applicata a spatola.

➤ Applicazione dell'adesivo e del tessuto

si procederà seguendo le modalità di seguito riportate:

- si procederà inizialmente a tagliare con forbice o cutter a piè d'opera il tessuto nelle dimensioni indicate nel progetto. È consigliabile effettuare questa operazione predisponendo un semplice tavolo da lavoro mantenendo ben pulita la rete;

- L'applicazione dell'adesivo epossidico avverrà mediante rullo a pelo corto, fresco su fresco sulla rasatura o nel di assenza di rasatura quando il primer non risulterà più appiccicoso al tatto e comunque entro le 24 ore dall'applicazione di quest'ultimo;
- miscelare meccanicamente il componente A dell'adesivo prima di aggiungere il componente B;
- mescolare con un trapano a frusta a bassa velocità il componente A con il componente B nel rapporto prescritto per circa un minuto fino ad ottenere un impasto di colorazione uniforme;
- dopo il primo strato di adesivo, si stenderà il tessuto unidirezionale avendo cura di premerlo nella direzione longitudinale della fibra usando un rullino a denti smussati e paralleli alla direzione delle fibre per eliminare l'aria dallo strato di resina. Per congiungere più strisce di ogni singolo strato nella direzione longitudinale della fibra è necessario sovrapporre le due strisce per una lunghezza di 20 cm. In corrispondenza del punto di sovrapposizione si applicherà una ulteriore mano di adesivo sulla superficie esterna dello strato di foglio su cui aderirà il tratto sovrapposto. Non è necessaria alcuna sovrapposizione nella direzione laterale della fibra;
- la seconda mano di adesivo deve essere stesa sulla superficie del foglio;
- dovendo incollare un ulteriore strato di tessuto, si applicherà lo strato ulteriore di tessuto e quindi una ulteriore mano di adesivo ripetendo tali operazioni fino a completamento del numero di strati previsto.

Controlli preliminari ed in corso d'opera

- In fase di esecuzione l'impresa dovrà indicare il materiale che intende utilizzare. In fase di fornitura il produttore dovrà fornire delle dichiarazioni di conformità attestanti che i materiali forniti nel cantiere specifico sono conformi alle prestazioni dichiarate in scheda tecnica. Il direttore dei lavori potrà richiedere anche certificazioni di laboratorio attestanti le principali caratteristiche prestazionali relative ai compositi utilizzati.

Indicazioni supplementari

- Una volta completata la fase di incollaggio, si deve proteggere il manufatto dalla eventuale pioggia.
- Provvedere l'eliminazione del carico accidentale durante le operazioni di rinforzo e nelle 24 ore successive, al fine di rendere fin da subito attivo il rinforzo.
- Non applicare il materiale quando la temperatura ambiente e del supporto è inferiore a 10°C. In caso di applicazioni a temperature inferiori si dovrà confinare l'area di intervento e provvedere a riscaldarla, fino a raggiungere le temperature richieste.
- Non applicare il sistema quando il supporto è bagnato, quando è prevista pioggia o formazione di rugiada. In particolare l'umidità del supporto rilevata con idoneo igrometro, non dovrà in nessun caso risultare superiore al 10%. L'umidità relativa dell'aria invece non dovrà essere superiore al 85%.
- Proteggere le superfici rinforzate esposte agli UV mediante idonea verniciatura elastica resistente all'azione degli agenti atmosferici.

Il sistema utilizzato dovrà essere identificato, qualificato ed accettato secondo le procedure descritte nelle *Linea Guida per la identificazione, la qualificazione ed il controllo di accettazione di compositi fibrorinforzati*

a matrice polimerica (FRP) da utilizzarsi per il consolidamento strutturale di costruzioni esistenti approvate dal Consiglio Superiore dei Lavori Pubblici (CSLP) con decreto n. 220 del 09 luglio 2015.

Protezione al fuoco

Fornitura e posa in opera di intonaco presmiscelato a gesso per interni a base di gesso emidrato, vermiculite e perlite espanse ed additivi specifici, provvisto di marcatura CE secondo la norma EN 13279-1 e Classe di Reazione al Fuoco A1 secondo UNI EN 13501-1. Il prodotto dovrà essere spruzzato a macchina, spianato con apposita riga, e lisciato a regola d'arte col frattazzo.

L'intonaco dovrà avere uno spessore minimo di 10 mm.

Art. 28. STRUTTURE IN LEGNO

CONSOLIDAMENTO DI STRUTTURE IN LEGNO

Per questo materiale tutti gli interventi da eseguire dovranno essere preceduti da un'analisi accurata delle condizioni fisiche delle varie parti e della capacità di resistenza al carico ancora in grado di sviluppare in relazione alle condizioni di lavoro finali.

Effettuata questa verifica si dovrà procedere con la pulizia delle parti di legno valutate in buone condizioni ed alla rimozione di quelle non accettabili.

RICOSTRUZIONI DELLE PARTI DEGRADATE

Per questo tipo di lavorazione sono previsti vari tipi di interventi che, soprattutto nel caso manufatti di rilevante importanza storica, dovranno essere eseguiti con la massima cautela e sotto il continuo controllo del direttore dei lavori:

a) ricostruzione di parti di legno con l'impiego di conglomerati di resina e barre di acciaio o conglomerati di resina rinforzati con fibre di vetro ricoperti con strisciature di legno della stessa essenza (da considerare l'eventuale presenza di decorazioni superficiali non alterabili) - questo tipo di intervento dovrà essere eseguito per ricostituire la capacità dei vari elementi di assolvere la loro funzione strutturale compromessa dallo stato di deterioramento raggiunto;

b) situazioni di stabilità strutturale con presenza di danni solo superficiali che potranno essere risolti, considerando sempre l'eventuale presenza di decorazioni superficiali non alterabili, con interventi di sostituzione parziale e trattamenti volti ad arrestare processi di deterioramento.

In tutti e due i casi si dovrà procedere alla valutazione e realizzazione del tipo di ponteggio idoneo a svolgere le funzioni di supporto strutturale e di sostegno per la mano d'opera nelle varie fasi di lavorazione.

Successivamente si dovranno rimuovere il tavolato e le eventuali pavimentazioni per rendere ciascun punto di ogni trave perfettamente raggiungibile avendo cura di valutare la posizione e lo stato di eventuali decorazioni.

Dopo aver localizzato, in base alle indicazioni degli elaborati di progetto, i punti dove praticare i fori definiti dal progetto, per posizionare le barre di rinforzo si procederà con l'esecuzione dei fori stessi e la pulizia totale da tutti i residui di perforazione presenti con getti d'aria compressa; in seguito si introdurranno le barre di rinforzo opportunamente collocate all'interno del foro con l'impiego di distanziatori necessari ad

ottenere la posizione voluta (al centro del foro) con successive iniezioni di un impasto di resine, trucioli di legno e sostanze essiccate per ridare la massima omogeneità alla superficie finale.

In caso di deterioramento di ampie zone delle parti lignee si procederà ad una rimozione accurata, alla pulizia ed alla predisposizione di un getto su casseforme adeguate per ripristinare le forme originarie; il getto verrà eseguito con un impasto di resine preparato secondo le indicazioni della casa produttrice ed inserito, anche a pressione, nelle casseforme predisposte.

CONSOLIDAMENTO CON ELEMENTI METALLICI

Quando sia compatibile con il contesto e nel caso di compromissioni strutturali irreversibili delle travi, si potrà ricorrere all'utilizzo di rinforzi realizzati con elementi metallici che avranno le seguenti caratteristiche:

- a) profili o rinforzi posizionati all'interno (o all'esterno) delle travi compromesse e fissati con sistemi di ancoraggio compatibili con lo stato di solidità della trave stessa;
- b) putrelle metalliche collocate sull'estradosso (parte superiore) della trave in legno ed ancorate alle superfici murarie poste in opera dopo aver rimosso la pavimentazione e collegate con la trave di legno attraverso delle staffe in grado di trasmettere il carico del solaio alla putrella;
- c) putrelle metalliche poste all'intradosso (parte inferiore) delle travi in legno ed alloggiate in sedi opportunamente ricavate nella muratura perimetrale; il collegamento tra la putrella e la trave in legno dovrà essere realizzato con cravatte metalliche conformi alle prescrizioni progettuali;
- d) posizionamento di tiranti per l'irrigidimento dei solai alloggiati lungo le diagonali strutturali sulle quali dovrà essere predisposta una sede adeguata (posta al di sotto della pavimentazione) per ricevere il tirante; la sede dovrà essere perfettamente piana e complanare con i fori di uscita sulle pareti perimetrali e sui quali verranno applicate le piastre di ancoraggio - i tiranti saranno pretesi e collegati alle travi della struttura con delle cravatte metalliche;
- e) realizzazione di una soletta in cemento armato posta al di sopra del tavolato e con armatura orizzontale con rete elettrosaldata e ferri ripartitori oltre a perni di collegamento inseriti nelle travi e fissati con resine appropriate e saldati o legati all'armatura superiore della soletta che dovrà, inoltre, essere collegata al muro perimetrale.

TRATTAMENTI DEL LEGNO

Il trattamento impregnante del legno dovrà essere utilizzato per conferire a questo materiale una maggiore resistenza agli agenti atmosferici, all'attacco dei parassiti ed un miglioramento generale delle caratteristiche meccaniche. Questi diversi tipi di risultati dovranno essere ottenuti con prodotti diversi e destinati ad essere applicati, in funzione delle necessità, sia su legnami di nuova posa in opera che su elementi in legno destinati al consolidamento.

Nel caso di utilizzo di prodotti a base di resine acriliche queste, prima dell'applicazione, dovranno essere miscelate con idoneo solvente; in mancanza di specifiche tecniche progettuali si dovranno preferire le miscele a base di resine epossidiche o poliuretaniche con viscosità finale, dopo l'aggiunta di solvente polare, inferiore a 10 cPs.

Questo tipo di materiali verranno applicati nei seguenti modi:

a) a pennello, dopo accurata pulizia delle superfici, iniziando la prima mano con miscele di resine particolarmente diluite per concludere con la mano finale a resina molto concentrata da applicare fino al rifiuto della superficie;

b) a spruzzo con nebulizzazione del prodotto impregnante che sarà applicato sulla superficie, previa pulizia anche con solvente, fino al completo rifiuto;

c) con iniezioni eseguite con iniettori da 2-4 mm. di diametro e posti in profondità nel legno alimentati da un compressore a pressione controllata con valori fissati in funzione del tipo di consolidamento - una volta estratto l'iniettore verrà introdotto una chiusura a scomparsa e, impiegando resine poliuretaniche, a maturazione avvenuta l'aumento della resistenza a compressione sarà di ca. 2,5 volte i valori originari; nello studio delle miscele si dovrà aver cura di scegliere una resina con modulo elastico simile a quello dell'essenza trattata, si dovrà favorire il processo di polimerizzazione con quantità di solvente costanti e opportune protezioni.

Tutti i trattamenti previsti dovranno prevedere un ulteriore finitura da eseguire con stuccature o rasature delle superfici esterne da realizzare con resine epossidiche o miscele conformi alle prescrizioni tecniche da applicare in modo omogeneo sulle superfici da trattare.

DISINFESTAZIONE DEL LEGNO

I trattamenti antisettici dovranno prevedere una serie di applicazioni di insetticidi o biocidi da eseguire sulle superfici esterne interessate dalla presenza di insetti; la diffusione delle miscele dovrà essere estesa a tutte le zone esposte e, se necessario, effettuata anche in profondità con sistemi di iniezione a pressione.

Nel caso di applicazioni curative si procederà ad interventi anche ravvicinati nel periodo primaverile quando l'insetto si avvicina alla superficie per lo sfarfallamento. Le sostanze potranno essere distribuite a spruzzo o a pennello utilizzando solventi organici non acquosi per migliorare la capacità di penetrazione del legno ed in riferimento alle indicazioni sui dati ottenuti presso il Centro nazionale del Legno a Firenze.

In linea generale i prodotti potranno essere:

1) nel caso di capricorno delle case e di hesperophanes cineres sostanze a base di pentaclorofenolo, ossido tributilico di stagno, tetraclorofenolo ed esaclorocicloesano;

2) nel caso di miceti i prodotti più efficaci sono a base di composti di cromo ed arsenico o pentaclorofenolo avendo inoltre cura di controllare il livello di umidità in modo da non facilitare il ripetersi del fenomeno - il trattamento potrà prevedere anche l'eliminazione delle parti infestate e l'applicazione diffusa del biocida anche nelle fessurazioni delle pareti - in questo caso si dovrà trattare tutta la superficie esposta, le giunzioni, incastri, buchi utilizzando anche una pasta al 50% di fluoruri e sali arsenicati di sodio e 50% di acqua - gli interventi andranno ripetuti ogni due anni con applicazioni a spruzzo fino alla totale scomparsa del problema.

TRATTAMENTI IGNIFUGHI

Per ottenere un trattamento di ignifugazione del legno si potranno usare una serie di sostanze con caratteristiche diverse:

a) azoto, biossido di carbonio, etc. in grado di produrre, ad alta temperatura, gas inerti che impediscono il passaggio dell'ossigeno verso il legno;

b) borati, fosfati, etc. che formano, ad alta temperatura, uno strato protettivo poroso;

c) sostanze a base di sali che, ad alta temperatura, vetrificano proteggendo il legno ed impedendo il passaggio dell'ossigeno.

I prodotti da utilizzare per il trattamento di ignifugazione saranno dei tipi descritti e verranno applicati, secondo le indicazioni delle case produttrici, a pennello in tre mani nelle diluizioni fissate per ogni mano e con l'aggiunta di eventuali integratori.

INTERVENTI SU SOLAI LIGNEI

Prima di effettuare qualsiasi intervento occorrerà eseguire l'eventuale:

- asportazione del pavimento e sottofondo;
- rimozione dell'intonaco sui muri perimetrali in corrispondenza del solaio;
- asportazione del tavolato o di parte dell'orditura secondaria;
- disinfezione e protezione del legno.

Nel caso in cui sia diminuita la rigidità del solaio con piano in tavolato, si sovrapporrà un nuovo tavolato a quello originario, chiodando il nuovo sul vecchio tavolato mediante chiodatura e mettendo in opera cunei in legno tra il nuovo tavolato ed i muri perimetrali. A fine operazione si procederà alla levigatura del nuovo tavolato.

Se il vecchio tavolato non è più in buone condizioni occorre sostituire il tavolato o piano laterizio esistente con nuovo tavolato in legno. Dopo aver rimosso il piano esistente, il nuovo tavolato deve essere trattato con sostanze antifungo, antitermiti, antincendio. La posa avverrà mediante chiodatura.

La soletta indipendente apporta un miglioramento della rigidità del solaio. Si procede riempiendo eventuali vuoti o discontinuità del solaio e proteggendo l'intradosso con posa di fogli di nylon. La rete elettrosaldata viene a sua volta collegata al solaio rendendola solidale con questo mediante un getto in conglomerato cementizio.

L'uso di tiranti e cravatte è consigliabile per aumentare la rigidità del solaio soprattutto in caso di zone sismiche. Si praticano dei fori nelle murature nei quali vengono poste in opera le piastre di ancoraggio dei tiranti e successivamente i tiranti, che devono essere ancorati a questi ed al solaio per mezzo di cravatte.

L'inserimento di tirante preteso aderente alla trave consegue sia un irrigidimento della trave sia una connessione ai muri perimetrali. Il tirante infatti viene introdotto in fori predisposti e sigillato con resine epossidiche previa pretensione con chiave dinamometrica. L'ancoraggio alle murature avviene mediante piastre con cunei o dadi filettati.

Nel caso di connessione solaio-muro, i tiranti sono collegati al tavolato di legno per una lunghezza non inferiore a 1 m; ogni collegamento viene effettuato ogni 1,5-3 m e da ogni punto di collegamento, mediante chiodatura o bullonatura, si dipartono due tiranti formanti un angolo di 45°-60°. Nel caso di piastra di ancoraggio si praticano due fori a partire dalla faccia esterna del muro ricavando due sedi per le piastre metalliche, contigue e ortogonali all'asse di perforazione. L'estremità del tirante può essere ad asola per i cunei o filettata per i dadi. Se il collegamento avviene con apparecchi a coda di rondine, il tirante è chiodato o bullonato sul tavolato e saldato alla gabbia metallica già predisposta nella muratura e sigillata con calcestruzzo.

Nel caso di connessione trave-muro valgono le stesse considerazioni fatte per l'intervento precedente.

L'inserimento di un'anima di rinforzo o piastra di sostegno consente di risolvere molti problemi come fratture, lesioni da schiacciamento, deterioramento dovuto ad agenti patogeni, ecc. l'intervento consiste nell'incidere sul materiale risanato una scanalatura dove si esegue un getto di malta epossidica, si inserisce una piastra d'acciaio, e si realizza un secondo getto.

La trave può essere riparata mediante elementi metallici, eseguendo dei fori inclinati, ponendo in opera il ferro piatto e collegando il ferro con la trave con chiodi o bulloni.

Lo stesso risultato si può ottenere con barre in vetroresina lungo il piano orizzontale e verticale, fissando le travi con miscele epossidiche.

I profili metallici possono essere posti sia all'estradosso, creando un collegamento tra trave e putrella mediante cravatte metalliche tirate, sia all'intradosso, realizzando nella muratura degli alloggi per le teste delle putrelle e ponendo quindi due putrelle ai lati della trave.

Nel caso in cui la testata della trave sia ammalorata possono inserirsi barre in vetroresina dopo aver rimosso le parti ammalorate e dopo aver eseguito dei fori nella trave; oppure si possono realizzare nuovi appoggi senza sostituzione delle estremità, fissando una mensola metallica al muro ed creando una connessione tra trave e mensola. Una volta creato il nuovo supporto si asporta la parte deteriorata, ripristinandola con materiale sano.

Se la vecchia trave è ormai inaffidabile occorre sostituirla liberando e sfilando la trave dalla muratura, mettendo in opera la nuova trave e realizzando il contrasto con i travetti mediante biete in legno.

Art. 29. STRUTTURE IN LEGNO

Approvvigionamento ed accettazione dei materiali

I legnami, da impiegare in opere stabili o provvisorie, di qualunque essenza essi siano, dovranno rispondere a tutte le prescrizioni di cui alla legislazione ed alle norme UNI vigenti; saranno provveduti fra le più scelte qualità della categoria prescritta e non presenteranno difetti incompatibili con l'uso a cui sono destinati: dovranno quindi essere di buona qualità, privi di alborno, fessure, spaccature, esenti da nodi profondi o passanti, cipollature, buchi od altri difetti, sufficientemente stagionati tranne che non siano stati essiccati artificialmente, presentare colore e venatura uniforme. Possono essere individuate quattro categorie di legname:

Caratteristiche	1a categoria	2a categoria	3a categoria
Tipo di legname	Assolutamente sano	Sano	Sano
Alterazioni cromatiche	Immune	Lievi	Tollerate
Perforazioni da insetti o funghi	Immune	Immune	Immune
Tasche di resina	Escluse	Max spessore mm 3	
Canastro	Escluso	Escluso	
Cipollature	Escluse	Escluse	Escluse
Lesioni	Escluse	Escluse	Escluse
Fibratura	Regolare	Regolare	Regolare
Deviazione massima delle fibre rispetto all'asse longitudinale	1/15 (pari al 6,7%)	1/8 (pari al 12,5%)	1/5 (pari al 20%)
Nodi	Aderenti	Aderenti	Aderenti per almeno 2/3

Diametro	Max 1/5 della dimensione minima di sezione e (max cm 5)	Max 1/3 della dimensione minima di sezione (max cm 7)	Max 1/2 della dimensione minima di sezione
Frequenza dei nodi in cm 15 di lunghezza della zona più nodosa	La somma dei diametri dei vari nodi non deve superare i 2/5 della larghezza di sezione	La somma dei diametri dei vari nodi non deve oltrepassare i 2/3 della larghezza di sezione	La somma dei diametri dei vari nodi non deve oltrepassare i ¾ della larghezza di sezione
Fessurazioni alle estremità	Assenti	Lievi	Tollerate
Smussi nel caso di segati a spigolo vivo	Assenti	Max 1/20 della dimensione affetta	Max 1/10 della dimensione affetta

Nella 4a categoria (da non potersi ammettere per costruzioni permanenti) rientrano legnami con tolleranza di guasti, difetti, alterazioni e smussi superanti i limiti della 3a categoria.

I legnami destinati alla costruzione degli infissi dovranno essere di prima scelta, di struttura e fibra compatta e resistente, non deteriorata, perfettamente sana, dritta, e priva di spaccature sia in senso radiale che circolare.

Il tavolame dovrà essere ricavato dai tronchi più dritti, affinché le fibre non risultino tagliate dalla sega.

I legnami rotondi o pali dovranno provenire dal tronco dell'albero e non dai rami, dovranno essere sufficientemente dritti, in modo che la congiungente i centri delle due basi non esca in nessun punto del palo. Dovranno inoltre essere scortecciati per tutta la loro lunghezza e conguagliati alla superficie; la differenza tra i diametri medi delle estremità non dovrà oltrepassare i 15 millesimi della lunghezza né il quarto del maggiore dei 2 diametri.

Nei legnami grossolanamente squadrati ed a spigolo smussato, tutte le facce dovranno essere spianate e senza scarniture, tollerandosene l'alburno o lo smusso in misura non maggiore di un sesto del lato della sezione trasversale.

legnami a spigolo vivo dovranno essere lavorati e squadrati a sega con le diverse facce esattamente spianate, senza rientranze o risalti, e con gli spigoli tirati a filo vivo, senza alburno né smussi di sorta.

I legnami si misurano per cubatura effettiva; per le antenne tonde si assume il diametro o la sezione a metà altezza; per le sottomisure coniche si assume la larghezza della tavola nel suo punto di mezzo.

Il legname, salvo diversa prescrizione, deve essere nuovo, nelle dimensioni richieste o prescritte.

Per quanto riguarda la resistenza al fuoco si fa riferimento alla norma UNI 9504/89 "Procedimento analitico per valutare la resistenza al fuoco degli elementi costruttivi in legno", riferibile sia al legno massiccio che al legno lamellare, trattati e non, articolata in:

determinazione della velocità di penetrazione della carbonizzazione;

determinazione della sezione efficace ridotta (sezione resistente calcolata tenendo conto della riduzione dovuta alla carbonizzazione del legno);

verifica della capacità portante allo stato limite ultimo di collasso nella sezione efficace ridotta più sollecitata secondo il metodo semiprobabilistico agli stati limite.

Tutti i legnami da impiegarsi in opere permanenti da carpentiere (grossa armatura di tetto, travature per solai, impalcati, ecc.), devono essere lavorati con la massima cura e precisione, secondo ogni buona regola d'arte e in conformità alle prescrizioni date dalla Direzione dei Lavori.

Tutte le giunzioni dei legnami debbono avere la forma e le dimensioni prescritte, ed essere nette e precise in modo da ottenere un perfetto combaciamento dei pezzi che devono essere uniti.

Non è tollerato alcun taglio in falso, né zeppe o cunei, né qualsiasi altro mezzo di guarnitura o ripieno. Qualora venga ordinato dalla Direzione dei Lavori, nelle facce di giunzione verranno interposte delle lamine di piombo o di zinco od anche del cartone incatramato.

Le diverse parti componenti un'opera in legname devono essere fra loro collegate solidamente in tutti i punti di contatto mediante caviglie, chiodi, squadre, staffe di ferro, chiavarde, fasciature di reggia od altro, in conformità alle prescrizioni che saranno date.

Dovendosi impiegare chiodi per collegamento dei legnami, è espressamente vietato farne l'applicazione senza apparecchiare prima il conveniente foro con succhiello.

I legnami prima della loro posizione in opera e prima dell'esecuzione della spalmatura di catrame o della coloritura, se ordinata, debbono essere congiunti in prova nei cantieri, per essere esaminati ed accettati provvisoriamente dalla Direzione dei Lavori.

Tutte le parti dei legnami che rimangono incassate nella muratura devono, prima della posa in opera, essere convenientemente spalmate di catrame vegetale o di carbolineum e tenute, almeno lateralmente e posteriormente, isolate in modo da permettere la permanenza di uno strato di aria possibilmente ricambiabile.

Le strutture in legno¹ considerate sono quelle che assolvano una funzione strutturale e che coinvolgono la sicurezza delle persone, siano esse realizzate in legno massiccio (segato, squadrato o tondo) e/o legno lamellare (incollato) e/o pannelli derivati dal legno, assemblati mediante incollaggio o elementi di collegamento meccanici.

Si definisce "produttore" il soggetto legalmente responsabile della classificazione secondo la resistenza meccanica (così come definita nelle pertinenti norme tecniche citate nel seguito) del materiale o del prodotto a base di legno.

In assenza di esplicita indicazione contraria nei documenti di accompagnamento delle forniture di materiali e prodotti a base di legno, ai fini della responsabilità legale il produttore coincide con il fornitore del materiale o del prodotto.

La produzione, fornitura e utilizzazione del legno strutturale dovranno avvenire in applicazione di un sistema di rintracciabilità dei singoli elementi che copra la catena di custodia dal momento della prima classificazione e marcatura almeno fino al momento della prima messa in opera. All'atto della posa in opera il direttore dei lavori deve verificare, acquisendone copia, che il legno strutturale sia oggetto di attestato di qualificazione e che le procedure di posa in opera siano conformi alle specifiche tecniche del produttore.

Per il legno strutturale, nelle norme sono disponibili due tipi diversi di profili caratteristici:

- le Categorie sono riferite a specifici "tipi di legname" ovvero specifiche combinazioni di specie legnosa/provenienza geografica/qualità. Le categorie sono contenute nelle diverse norme di classificazione dei diversi paesi di produzione del legno strutturale;
- le Classi di Resistenza sono riunite nella UNI EN 338/04 e costituiscono una raccolta di "profili normalizzati" di validità generale, utili allorché il progettista non desideri o non sia in grado di indicare un preciso tipo di legname.

¹ DIN 1052 – "Progetto delle strutture in legno – Regolamento generale e regole per edifici" e Ord.P.C.M. del 20/03/2003 n. 3274 - Primi elementi in materia di criteri generali per la classificazione sismica del territorio nazionale e di normative tecniche per le costruzioni in zona sismica, capitolo 9.

Entrambi i tipi di profili caratteristici sono ugualmente ammissibili in sede di progettazione. Tuttavia, al momento della fornitura del materiale, la classificazione di quest'ultimo dovrà essere conforme a quanto prescritto nel progetto. È ammessa l'equivalenza di una Categoria alla corrispondente Classe di Resistenza (e viceversa) se tale equivalenza è stabilita dalla UNI EN 1912/07.

Profili prestazionali caratteristici diversi da quelli sopra indicati potranno essere assunti nella progettazione sulla base dei risultati documentati di prove sperimentali in conformità a quanto disposto nella EN 14081/06 (o normativa riconosciuta equivalente, per legname di provenienza non Europea). Profili caratteristici per tipi di legno strutturale di provenienza italiana sono contenuti nelle UNI 11035/03 (Parte 1 e Parte 2). Nelle stesse norme si forniscono le regole di classificazione per i tipi di legname strutturale italiani, nonché indicazioni sulla procedura necessaria per l'attribuzione di profili caratteristici a tipi di legname non inclusi nella norma. Per tipi di legno strutturale di provenienza non italiana è possibile utilizzare le Classi di Resistenza equivalenti indicate nella UNI EN 1912/07.

I valori indicati nei profili caratteristici possono essere assunti nei calcoli di progetto come valori massimi per le grandezze cui si riferiscono.

Per la qualificazione della produzione, i produttori di legno strutturale massiccio devono produrre al Servizio Tecnico Centrale, per ciascun stabilimento, la documentazione seguente:

- l'individuazione dello stabilimento cui l'istanza si riferisce;
- il tipo di elementi strutturali che l'azienda è in grado di produrre;
- l'organizzazione del sistema di rintracciabilità relativo alla produzione di legno strutturale;
- l'organizzazione del controllo interno di produzione, con l'individuazione di un "Direttore Tecnico della produzione qualificato" alla classificazione del legno strutturale;
- il marchio afferente al produttore (in seguito denominato "marchio del fornitore") specifico per la classe di prodotti "elementi di legno massiccio per uso strutturale".

I produttori sono tenuti ad inviare al Servizio Tecnico Centrale, ogni anno, i seguenti documenti:

- una dichiarazione attestante la permanenza delle condizioni iniziali di idoneità della organizzazione del controllo interno di qualità o le eventuali modifiche;
- i risultati dei controlli interni eseguiti nell'ultimo anno, per ciascun tipo di prodotto, da cui risulti anche il quantitativo di produzione.

Il mancato rispetto delle condizioni sopra indicate, accertato anche attraverso sopralluoghi, può comportare la decadenza della qualificazione. Tutte le forniture di elementi in legno massiccio per uso strutturale debbono essere marcate e accompagnate da una documentazione relativa alle caratteristiche tecniche del prodotto.

Ciascun prodotto qualificato deve costantemente essere riconoscibile per quanto concerne le caratteristiche qualitative e riconducibile allo stabilimento di produzione tramite marcatura indelebile depositata presso il Servizio Tecnico Centrale, conforme alla UNI EN 14081/06. Ogni prodotto deve essere marcato con identificativi diversi da quelli di prodotti aventi differenti caratteristiche, ma fabbricati nello stesso stabilimento e con identificativi differenti da quelli di prodotti con uguali caratteristiche ma fabbricati in altri stabilimenti, siano essi o meno dello stesso produttore. La marcatura deve essere inalterabile nel tempo e senza possibilità di manomissione.

Per stabilimento si intende una unità produttiva a se stante, con impianti propri e magazzini per il prodotto finito. Nel caso di unità produttive multiple appartenenti allo stesso produttore, la qualificazione deve essere ripetuta per ognuna di esse e per ogni tipo di prodotto in esse fabbricato. Considerata la diversa natura, forma e dimensione dei prodotti, le caratteristiche degli impianti per la loro produzione, nonché la possibilità di fornitura sia in pezzi singoli sia in lotti, differenti possono essere i sistemi di marcatura adottati, anche in relazione all'uso.

Comunque, per quanto possibile, anche in relazione all'uso del prodotto, il produttore è tenuto a marcare ogni singolo pezzo. Ove ciò non sia possibile, per la specifica tipologia del prodotto, la marcatura deve essere tale che prima dell'apertura dell'eventuale ultima e più piccola confezione il prodotto sia riconducibile al produttore, al tipo di legname nonché al lotto di classificazione e alla data di classificazione. Tenendo presente che l'elemento determinante della marcatura è costituito dalla sua inalterabilità nel tempo, e dalla impossibilità di manomissione, il produttore deve rispettare le modalità di marcatura denunciate nella documentazione presentata al Servizio Tecnico Centrale e deve comunicare tempestivamente eventuali modifiche apportate.

Qualora, sia presso gli utilizzatori, sia presso i commercianti, l'unità marcata (pezzo singolo o lotto) viene scorporata, per cui una parte, o il tutto, perde l'originale marcatura del prodotto è responsabilità sia degli utilizzatori sia dei commercianti documentare la provenienza mediante i documenti di accompagnamento del materiale e gli estremi del deposito del marchio presso il Servizio Tecnico Centrale.

I produttori, i successivi intermediari e gli utilizzatori finali devono assicurare una corretta archiviazione della documentazione di accompagnamento dei materiali garantendone la disponibilità per almeno 10 anni e devono mantenere evidenti le marcature o etichette di riconoscimento per la rintracciabilità del prodotto. Eventuali disposizioni supplementari atte a facilitare l'identificazione e la rintracciabilità del prodotto attraverso il marchio possono essere emesse dal Servizio Tecnico Centrale.

Tutte le forniture di legno strutturale devono essere accompagnate dall'attestato di qualificazione del Servizio Tecnico Centrale. L'attestato può essere utilizzato senza limitazione di tempo. Su tale attestato deve essere riportato il riferimento al documento di trasporto.

Le forniture effettuate da un commerciante o da un trasformatore intermedio devono essere accompagnate da copia dei documenti rilasciati dal Produttore e completati con il riferimento al documento di trasporto del commerciante o trasformatore intermedio. Il Direttore dei Lavori prima della messa in opera, è tenuto a verificare quanto sopra indicato ed a rifiutare le eventuali forniture non conformi.

Legno massiccio

Il legno massiccio per uso strutturale è un prodotto naturale selezionato, in dimensioni d'uso nelle strutture, classificato, elemento per elemento, secondo la resistenza sulla base di specifiche normative.

I parametri di resistenza, di rigidità e di massa volumica assegnati al legno strutturale vengono di regola determinati sulla base di prove sperimentali normalizzate che producono gli stessi tipi di effetti delle azioni alle quali il materiale sarà soggetto nella struttura. Tali prove devono essere condotte su campioni significativi di elementi classificati in dimensione d'uso.

I criteri di classificazione garantiscono all'elemento prestazioni meccaniche minime statisticamente determinate senza necessità di ulteriori prove sperimentali e verifiche.

Per tipi di legname non inclusi nelle norme vigenti, è ammissibile la determinazione dei parametri di cui sopra sulla base di confronti con specie legnose note aventi caratteristiche simili a quelle della specie incognita, oppure sulla base di correlazioni con i valori di resistenza, rigidità e massa volumica ottenuti tramite prove eseguite su campioni di provini piccoli e netti. In questi due casi, tuttavia, si dovrà dimostrare di aver tenuto conto della minore affidabilità dei risultati rispetto a quelli ottenuti con il metodo ordinario.

Tutti i legnami da impiegare, nei vari tipi di essenze o prodotti di lavorazione, dovranno essere conformi alle prescrizioni della normativa vigente ed avere le caratteristiche fisico-meccaniche riportate dalla seguente tabella:

Essenza	massa volumica Kg/d.m.c	umidità max %	carico di rottura a compresione (Kg/cm ²)	carico di rottura a fless. N/mm ² . (Kg/cm ²)	durezza Brinell Hd
castagno	0,62	18	500	1.100	3,9
Faggio	0,74	18	400	950	4,5
frassino	0,74	18	450	1.100	5
Larice	0,60	20	350	800	3,3
mogano	0,50	15	400	1.000	4
Noce	0,69	18	400	700	3,6
Pino	0,53	20	350	660	2,9
Pioppo	0,42	22	250	600	2,4
pitch pine	0,84	16	450	900	4,9
Rovere	0,74	10	500	1000	5

Legno strutturale con giunti a dita

In aggiunta a quanto prescritto per il legno massiccio, gli elementi di legno strutturale con giunti a dita devono essere conformi alla UNI EN 385/03.

Legno lamellare incollato

a) Preparazione delle lamelle

Le lamelle devono avere spessore pari almeno a 6 mm e non deve superare i 33 mm, limite innalzabile a 40 mm in elementi costruttivi dritti, quando questi non sono esposti a variazioni climatiche rilevanti. Le lamelle saranno essiccate ad alta temperatura e avranno umidità relativa del 9%-13% (10%-14%); saranno incollate su una faccia con una quantità di colla pari a 0,6 Kg/m² mediante incollatrice a fili; la pressione sarà omogenea di circa 8,5 Kg/cm². Il tutto in conformità con le norme UNI EN 386-2008. Le lamelle saranno incollate di testa con giunto a pettine secondo le norme UNI EN 387-2003.

b) Colle

Le colle impiegate saranno a base di resine sintetiche chimicamente neutre a base di melanina-formaldeide MFU (per strutture soggette ad ambienti esterni o a tasso di umidità elevata, e per luci elevate), o di tipo ureico secondo le norme F.M.P.A. Particolare attenzione dovrà essere prestata al rispetto dei tempi "aperto" e "chiuso" delle colle medesime. Esse avranno superato le prove previste dalla UNI EN 301:2006, le pressioni di incollaggio dovranno essere comprese tra 6 e 10 kg/cm² e la temperatura ambientale non dovrà mai essere inferiore a 18°C e l'umidità compresa tra il 40% e l'80%.

c) Legno

Le lamelle costituenti gli elementi incollati saranno conformi alle direttive delle norme UNI EN 338, UNI EN 1912, inoltre la composizione mediante colla, delle tavole di abete deve dare luogo alla prescritta qualità del lamellare come previsto dalle norme UNI EN 1914.

d) Protezione delle superfici

Onde proteggere gli elementi in legno incollato dagli agenti atmosferici, dagli attacchi di parassiti vegetali e dagli insetti xylofagi, tutte le superfici sono trattate conformemente alle DIN 68800.

e) Carpenteria e connessioni metalliche

Gli accessori metallici saranno, salvo prescrizione specifica, in acciaio S 235, S 275 e S355, trattati con zincatura o con antiruggine. Il calcolo ed i parametri statici seguiranno le indicazioni delle UNI 5744 e delle UNI 10011. I chiodi, i bulloni e gli elementi zincati standard per la formazione dei giunti e dei collegamenti, seguiranno le norme NTC e gli eurocodici. Le saldature, salvo diversa prescrizione, si intendono di 2° classe, ad arco elettrico, continue e con sezione di gola pari allo spessore minimo degli elementi che si uniscono. L'elettrodo sarà di tipo basico e di resistenza unitaria uguale o superiore a quella del materiale da saldare.

I produttori di elementi di legno lamellare per uso strutturale devono essere qualificati. All'atto della posa in opera il direttore dei lavori deve verificare, acquisendone copia, che il legno lamellare incollato sia oggetto di attestato di qualificazione e che le procedure di posa in opera siano conformi alle specifiche tecniche del produttore.

L'attribuzione degli elementi strutturali di legno lamellare ad una classe di resistenza viene effettuata dal produttore secondo quanto previsto ai punti seguenti.

- classificazione sulla base delle proprietà delle lamelle: le lamelle sono da considerare a tutti gli effetti elementi di legno strutturale e sono quindi tutte individualmente classificate dal produttore. L'elemento strutturale di legno lamellare incollato può essere costituito dall'insieme di lamelle tra loro omogenee (elemento "omogeneo") oppure da lamelle di diversa qualità (elemento "combinato") secondo quanto previsto in UNI EN 1194/00. Nella citata norma viene indicata la corrispondenza tra le classi delle lamelle che compongono l'elemento strutturale e la classe di resistenza risultante per l'elemento lamellare stesso, sia omogeneo che combinato.
- attribuzione diretta in base a prove sperimentali: nei casi in cui il legno lamellare incollato non ricada in una delle tipologie previste dalla UNI EN 1194/00, è ammessa l'attribuzione diretta degli elementi strutturali lamellari alle classi di resistenza sulla base di risultati di prove sperimentali, da eseguirsi in conformità alla EN 14080/05.

I valori indicati nei profili caratteristici possono essere assunti nei calcoli di progetto come valori massimi per le grandezze cui si riferiscono. Oltre alle condizioni di prova normalizzate (geometria di prova, rottura a 300 s, umidità del legno in equilibrio con aria a $T = 20^{\circ}\text{C}$ e $= 65\%$), i valori caratteristici di resistenza sono riferiti alle seguenti dimensioni del provino:

- provini per flessione: altezza della sezione resistente 600 mm;
- provino per trazione parallela alla fibratura: larghezza della sezione resistente 600 mm;
- provino per trazione perpendicolare alla fibratura: volume 10000 mm³;
- provino per resistenza a taglio: volume uniformemente sollecitato 500 mm³.

Pertanto, per elementi di legno lamellare incollato sottoposti a flessione che presentino una altezza della sezione trasversale minore di 600 mm. Le dimensioni delle singole lamelle dovranno rispettare i limiti per lo spessore se l'area della sezione trasversale A indicati in UNI EN 386/03.

I giunti a dita "a tutta sezione" devono essere conformi a quanto previsto da UNI EN 387/03. I giunti a dita "a tutta sezione" non possono essere usati per elementi strutturali da porre in opera nella classe di servizio 3, quando la direzione della fibratura cambi in corrispondenza del giunto.

Pannelli a base di legno

I produttori di pannelli a base di legno per uso strutturale devono essere in possesso di attestato di conformità alla relativa parte approvata della norma europea armonizzata EN 13986/05.

Il metodo di controllo della conformità dei pannelli a base di legno è quello dettagliato nell'appendice ZA-Prospetto ZA.2 - "Sistemi di attestazione della conformità" (Sistema 2+) delle relative norme armonizzate. Il Sistema 2+ (certificazione del controllo di produzione in fabbrica) è quello specificato all'art. 7, comma 1

lettera B, Procedura 1 del D.P.R. n. 246/93, comprensiva della sorveglianza, giudizio ed approvazione permanenti del controllo di produzione in fabbrica.

All'atto della posa in opera il direttore dei lavori deve verificare, acquisendone copia, che il pannello a base di legno per uso strutturale sia oggetto di attestato di conformità e che le procedure di posa in opera siano conformi alle specifiche tecniche del produttore.

I valori caratteristici di resistenza e di rigidezza sono indicati nella UNI EN 12369-1/02 (per pannelli OSB, pannelli di particelle e pannelli di fibra) oppure indicati nella UNI EN 12369-2/05 (per i pannelli di legno compensato) con riferimento alla UNI EN 1072/97 (determinati secondo il metodo descritto nella UNI EN 1058/97).

Adesivi

Gli adesivi per usi strutturali devono produrre unioni aventi resistenza e durabilità tali che l'integrità dell'incollaggio sia conservata, nella classe di servizio assegnata, durante tutta la vita prevista della struttura.

Elementi meccanici di collegamento

Per tutti gli elementi metallici che fanno parte di particolari di collegamento (spinotti, chiodi, viti, piastre metalliche, ...) le caratteristiche specifiche verranno verificate con riferimento alle normative vigenti per la categoria di appartenenza.

DISPOSIZIONI COSTRUTTIVE

Collegamenti

Le membrature compresse ed i loro collegamenti (come per esempio i giunti di carpenteria), per cui possa essere prevedibile il collasso a causa dell'inversione di segno della sollecitazione, devono essere progettati in modo tale che non si verifichino separazioni, dislocazioni, disassamenti.

Perni e bulloni devono essere serrati e correttamente inseriti nei loro alloggiamenti (nel rispetto delle tolleranze previste).

Perni e bulloni di diametro d superiore a 16 mm non devono di norma essere utilizzati nei collegamenti legno-legno e legno-acciaio, eccezion fatta quando essi siano utilizzati come elementi di chiusura dei connettori e tali, quindi, da non influenzare la resistenza a taglio.

Il collegamento realizzato mediante spinotti o chiodi a gambo liscio non deve essere utilizzato senza accorgimenti aggiuntivi volti ad evitare l'apertura del giunto.

Nel caso di tensioni perpendicolari alla fibratura, si devono osservare disposizioni aggiuntive (come quelle riportate nelle normative di calcolo di cui al paragrafo 9.1.1) al fine di evitare l'insorgere di fratture parallele alla fibratura (splitting).

Impalcati

Eventuali fattori di incremento della capacità portante dei mezzi di unione ai bordi dei rivestimenti strutturali e dell'incremento dell'interasse dei chiodi lungo i bordi discontinui dei pannelli non devono essere utilizzati. La distribuzione delle forze di taglio negli impalcati deve essere valutata tenendo conto della disposizione effettiva in pianta degli elementi di controvento verticali; i vincoli nel piano orizzontale tra impalcato e pareti portanti verticali devono essere di tipo bilatero.

Tutti i bordi dei rivestimenti strutturali devono essere collegati agli elementi del telaio: i rivestimenti strutturali che non terminano su elementi del telaio devono essere sostenuti e collegati da appositi elementi di bloccaggio taglio-resistenti. Dispositivi con funzione analoga devono essere inoltre disposti nei diaframmi orizzontali posti al di sopra di elementi verticali di controvento (ad esempio le pareti).

La continuità delle travi deve essere assicurata, specialmente in corrispondenza delle zone di impalcato che risultano perturbate dalla presenza di aperture.

Quando gli impalcati sono considerati, ai fini dell'analisi strutturale, come rigidi nel loro piano, in corrispondenza delle zone nelle quali si attua il trasferimento delle forze orizzontali agli elementi verticali (e.g. le pareti di controvento) si dovrà assicurare il mantenimento della direzione di tessitura delle travi di impalcato.

CONTROLLO DEL PROGETTO E DELLA COSTRUZIONE

Le strutture di legno dovranno essere sottoposte a collaudo statico nel rispetto delle prescrizioni generali previste per il collaudo delle opere di ingegneria.

Le prove di carico, ove ritenute necessarie dal collaudatore, rispetteranno le modalità indicate nella UNI EN 380/94 "Strutture di legno – Metodi di prova – Principi generali per le prove con carico statico". Il programma delle prove deve essere sottoposto al direttore dei lavori ed al progettista e reso noto al costruttore.

CAPITOLO 6 – ESECUZIONE DI PROVE E VERIFICHE SULLE OPERE E SUI MATERIALI

Art. 30. Controlli regolamentari sul conglomerato cementizio

30.1 *Resistenza caratteristica*

Agli effetti del punto 11.2 delle norme tecniche emanate con D.M. 14 gennaio 2008 un conglomerato cementizio viene individuato tramite la resistenza caratteristica a compressione. La resistenza caratteristica è definita come la resistenza a compressione al di sotto della quale si può attendere di trovare il 5% della popolazione di tutte le misure di resistenza.

30.2 *Controlli di qualità del conglomerato*

Il controllo di qualità, così come descritto più avanti, consente di verificare nelle diverse fasi esecutive la produzione del conglomerato cementizio, garantendone così la conformità alle prescrizioni di progetto.

Il controllo deve articolarsi nelle seguenti fasi:

a) *Valutazione preliminare di qualificazione.*

Consiste nella verifica della qualità dei componenti il conglomerato cementizio: aggregati; cementi; acque ed additivi e si esplica attraverso il confezionamento di miscele sperimentali che permettono di accertare la possibilità di produrre conglomerati conformi alle prescrizioni di progetto: classe di resistenza e classe di consistenza (UNI EN 206-1).

Tutti i materiali forniti, se finalizzati all'esecuzione di elementi strutturali, devono essere forniti di un attestazione di conformità di livello **2+**. Tali controlli sono da considerarsi cogenti ed inderogabili.

b) *Controllo di accettazione.*

Si riferisce all'attività di controllo esercitata dalla direzione dei lavori durante l'esecuzione delle opere, si esplica attraverso la determinazione di parametri convenzionali: la misura della resistenza a compressione di provini cubici; la misura della lavorabilità mediante l'abbassamento al cono di Abrams del calcestruzzo fresco, ecc.

Tali controlli sono da considerarsi cogenti ed inderogabili.

c) *Prove complementari.*

Comprende tutta l'attività sperimentale che la direzione dei lavori può avviare in presenza di procedure particolari di produzione e/o ove necessario, ad integrazione delle precedenti prove.

30.3 *Valutazione preliminare della resistenza caratteristica*

L'appaltatore, prima dell'inizio della costruzione di un'opera, deve garantire, attraverso idonee prove preliminari, la resistenza caratteristica per ciascuna miscela omogenea di conglomerato che verrà utilizzata per la costruzione dell'opera. Tale garanzia si estende anche al calcestruzzo fornito da terzi.

L'appaltatore resta comunque responsabile della garanzia sulla qualità del conglomerato, che sarà

controllata dal Direttore dei Lavori, secondo le procedure di cui al punto seguente.

30.4 Controllo di accettazione

Il direttore dei lavori ha l'obbligo di eseguire controlli sistematici in corso d'opera per verificare la conformità tra le caratteristiche del conglomerato messo in opera a quello stabilito dal progetto e garantito in sede di valutazione preliminare.

Il controllo di accettazione va eseguito su miscele omogenee e si articola, in funzione del quantitativo di conglomerato accettato, nel:

- controllo tipo A
- controllo tipo B.

Il controllo di accettazione è positivo ed il quantitativo di calcestruzzo accettato se risultano verificate le due disuguaglianze riportate nella tabella 119.1. seguente:

Tabella 119.1.

Controllo di tipo A	Controllo di tipo B
$R_i \geq R_{ck} - 3,5$	
$R_m \geq R_{ck} + 3,5$ (N. prelievi 3)	$R_m \geq R_{ck} + 1,48 s$ (N. prelievi ≥ 15)
Ove:	
R_m = resistenza media dei prelievi (N/mm ²);	
R_i = minore valore di resistenza dei prelievi (N/mm ²);	
s = scarto quadratico medio.	

Non sono accettabili calcestruzzi con coefficiente di variazione superiore a 0,3.

30.4.1 Controllo Tipo A

Il controllo di Tipo A è riferito ad un quantitativo di miscela omogenea non maggiore di 300 m³. Ogni controllo di accettazione di tipo A è rappresentato da tre prelievi, ciascuno dei quali eseguito su un massimo di 100 m³ di getto di miscela omogenea. Risulta quindi un controllo di accettazione ogni 300 m³ massimo di getto. Per ogni giorno di getto di calcestruzzo va comunque effettuato almeno un prelievo.

Siano R_1, R_2, R_3 le tre resistenze medie di prelievo, con:

$$R_1 \leq R_2 \leq R_3$$

Nelle costruzioni con meno di 100 m³ di getto di miscela omogenea, fermo restando l'obbligo di almeno 3 prelievi e del rispetto delle limitazioni di cui sopra, è consentito derogare dall'obbligo di prelievo giornaliero.

Il controllo è positivo ed il quantitativo di conglomerato accettato se risultano verificate entrambe le seguenti disuguaglianze:

$$R_m \geq R_{ck} + 3,5 \text{ (N/mm}^2\text{)}$$

$$R_1 \geq R_{ck} - 3,5 \text{ (N/mm}^2\text{)}$$

in cui:

$$R_m = \frac{R_1 + R_2 + R_3}{3}$$

30.4.2 Controllo Tipo B

Nelle costruzioni con più di 1500 m³ di miscela omogenea è obbligatorio il controllo di accettazione di tipo statistico (tipo B).

Il controllo è riferito ad una definita miscela omogenea e va eseguito con frequenza non minore di un controllo ogni 1500 m³ di conglomerato.

Per ogni giorno di getto di miscela omogenea va effettuato almeno un prelievo, e complessivamente almeno 15 prelievi sui 1500 m³.

Il controllo è positivo ed il quantitativo di conglomerato accettato, se risultano verificate entrambe le disuguaglianze:

$$R_m \geq R_{ck} + 1,48 s \quad (N/mm^2)$$

$$R_1 \geq R_{ck} - 3,5 \quad (N/mm^2)$$

essendo R_m la resistenza media dei 15 o più prelievi, R_1 il valore minore dei 15 o più resistenze di prelievo ed s lo scarto quadratico medio.

Se si eseguono controlli statistici accurati, l'interpretazione di risultati sperimentali può essere svolta con i metodi completi dell'analisi statistica assumendo anche distribuzioni diverse dalla normale. Si deve individuare la legge di distribuzione più corretta e il valor medio unitamente al coefficiente di variazione (rapporto tra deviazione standard è valore medio).

Per calcestruzzi con coefficiente di variazione superiore a 0,2 occorrono controlli molto accurati, anche in opera.

30.4.3 *Prescrizioni comuni per entrambi i criteri di controllo*

Il Direttore dei Lavori deve procedere direttamente al prelievo dei campioni necessari per le prove di accettazione che devono essere effettuate da uno dei laboratori contenuti nell'Albo dei Laboratori Ufficiali depositato presso il Servizio Tecnico Centrale del Ministero delle Infrastrutture e Trasporti di cui all'art. 59 del D.P.R. n. 380/2001. Il Laboratorio provvede alla maturazione ed alla conservazione dei provini per la determinazione della resistenza a compressione fino allo scadere del tempo previsto dal Direttore dei Lavori, secondo quanto previsto dalla norma **EN 12390**.

Il prelievo dei provini per il controllo di accettazione va eseguito alla presenza del direttore dei lavori, o di un tecnico di sua fiducia, che provvede alla redazione di apposito verbale di prelievo e dispone l'identificazione dei provini mediante sigle, etichettature indelebili, ecc. La certificazione effettuata dal laboratorio prove materiali deve riportare espresso riferimento a tale verbale.

L'opera o la parte di opera non conforme ai controlli di accettazione non può essere accettata finché la non conformità non è stata definitivamente rimossa dal direttore dei lavori, il quale deve procedere ad una verifica delle caratteristiche del calcestruzzo messo in opera mediante l'impiego di altri mezzi d'indagine. Qualora gli ulteriori controlli confermino i risultati ottenuti, si dovrà procedere ad un controllo teorico e/o sperimentale della sicurezza della struttura interessata dal quantitativo di calcestruzzo non conforme, sulla base della resistenza ridotta del calcestruzzo.

Ove ciò non fosse possibile, ovvero i risultati di tale indagine non risultassero soddisfacenti si può dequalificare l'opera, ovvero eseguire lavori di consolidamento ovvero demolire l'opera stessa.

I "controlli di accettazione" del calcestruzzo sono obbligatori per il direttore dei lavori.

30.5 *Prove complementari*

Le prove complementari si eseguono al fine di stimare la resistenza del conglomerato ad una età corrispondente a particolari fasi di costruzione (precompressione, messa in opera) o condizioni particolari di utilizzo (temperature eccezionali, ecc.).

Il procedimento di controllo è uguale a quello dei controlli di accettazione.

Tali prove non potranno però essere sostitutive dei «controlli di accettazione» che vanno riferiti a provini confezionati e maturati secondo le prescrizioni regolamentari.

Potranno servire al direttore dei lavori per dare un giudizio del conglomerato ove questo non rispetti il «controllo di accettazione».

30.6 *Prelievo ed esecuzione della prova a compressione*

30.6.1 *Prelievo di campioni*

Il prelievo di campioni di calcestruzzo deve essere eseguito dalla direzione dei lavori, che provvede ad identificare i provini mediante sigle ed etichette ed a custodirli in idoneo locale prima della formatura e durante la stagionatura.

Un prelievo consiste nel prelevare da una carica di calcestruzzo, per ogni giorno di getto e per un massimo di 100 m³ forniti, al momento della posa in opera nei casseri, la quantità di conglomerato necessaria per la confezione di un gruppo di due provini.

La campionatura minima per ciascun controllo di accettazione è di 3 prelievi di 2 cubetti ciascuno.

La media delle resistenze a compressione dei due provini di un prelievo rappresenta la «resistenza di prelievo», che costituisce il valore mediante il quale vengono eseguiti i controlli del conglomerato.

È obbligo del direttore dei lavori prescrivere ulteriori prelievi rispetto al numero minimo, tutte le volte che variazioni di qualità dei costituenti dell'impasto possano far presumere una variazione di qualità del calcestruzzo stesso.

30.6.2 *Dimensioni dei provini*

La forma e le dimensioni dei provini di calcestruzzo per le prove di resistenza meccanica sono previste dalle **UNI EN 12390-3**. In generale il lato dei cubetti deve essere proporzionato alla dimensione massima dell'inerte.

La norma **UNI EN 12390-1** indica come dimensione del lato del provino quella pari ad almeno 3 volte la dimensione nominale dell'aggregato con cui è stato confezionato il calcestruzzo.

In generale ora debbono confezionarsi provini con le seguenti dimensioni nominali:

- cubetti di calcestruzzo, lato b (cm) = 10 – 15 – 20 – 25 e 30. Tolleranza lunghezza lato $\pm 0,5\%$;
- provini cilindrici, diametro d (cm) = 10 – 11,30 – 15 – 20 – 25 – 30, altezza pari a 2 volte il diametro. Tolleranza altezza cilindro: $\pm 5\%$. Tolleranza perpendicolarità generatrice rispetto alla base del cilindro del provino: $\pm 0,5$ mm.
- provini prismatici, lato di base b (cm) = 10 – 15 – 20 – 25 e 30, lunghezza maggiore o uguale a 3,5 b . Tolleranza lato di base: $\pm 0,5\%$. Tolleranza perpendicolarità spigoli del provino: ± 5 mm.
- La tolleranza sulla planarità dei provini è di $\pm 0.000 \cdot 6d$ (b).

30.6.3 *Confezionamento dei provini*

Il calcestruzzo entro le forme o cubiere, deve essere opportunamente assestato e compattato per strati secondo le prescrizioni della **UNI 12390-2**, utilizzano uno dei seguenti metodi;

- barra d'acciaio a sezione quadra (25 mm x 25 mm) e lunghezza di almeno 38 cm;
- barra di acciaio a sezione circolare con \varnothing 16 mm e lunghezza di almeno 60 cm;
- tavola vibrante, con diametro in funzione della dimensione più piccola dell'inerte con cui è stato confezionato il calcestruzzo;
- vibratore interno.

Il calcestruzzo prima di essere collocato nelle casseforme deve essere opportunamente rimiscelato in apposito recipiente. Il riempimento delle casseformi deve avvenire per strati; la norma **UNI 12390-2** indica almeno due strati con spessore non superiore a 10 cm.

Il calcestruzzo a consistenza umida o a basso tenore d'acqua invece dovrà essere vibrato nella cubiera mediante tavola vibrante o vibratore ad immersione di dimensioni e caratteristiche rapportate alle dimensioni del provino.

Dopo la costipazione la superficie di calcestruzzo nella parte superiore della casseforma deve essere rasata con rigello metallico e lisciata con idonea cazzuola o con fratazzo. La superficie esterna del provino deve essere opportunamente protetta, dall'evaporazione, fino alla sformatura.

La sformatura che consiste nella rimozione delle casseforme, potrà essere eseguita dopo 24 ore dalla preparazione ed in maniera da non danneggiare il provino.

30.6.4 *Caratteristiche delle casseformi calibrate per provini*

Le casseformi calibrate per il confezionamento dei provini di calcestruzzo cubici, cilindrici e prismatici), secondo la **UNI EN 12390-1**, devono essere a tenuta stagna e non assorbenti.

Preferibilmente devono impiegarsi casseforme in acciaio o in ghisa, le giunture devono essere trattate con specifici prodotti (oli, grasso, ecc.) per assicurare la perfetta tenuta stagna.

Sulle dimensioni (lati e diametro) è ammessa una tolleranza dello $\pm 0,25\%$. Le tolleranze sulla planarità delle facce laterali e della superficie della piastra di base variano a seconda che si tratti di casseforme nuove o usate. Per le casseforme per provini cubici o prismatici è ammessa una tolleranza sulla perpendicolarità tra gli spigoli di $\pm 0,5$ mm. Le modalità di misurazione delle tolleranze geometriche (planarità, perpendicolarità e rettilineità) e dei provini di calcestruzzo e delle casseforme sono illustrate nell'appendice A e B della norma **UNI EN 12390-1**.

Le caratteristiche costruttive delle casseformi devono essere idonee a prevenire eventuali deformazioni durante il confezionamento dei provini. Le casseformi in commercio sono realizzate in:

- materiale composito, di tipo compatto o scomponibile nel fondo e nelle quattro pareti laterali;
- polistirolo espanso, la sformatura del provino da tali casseforme ne comporta la distruzione;
- acciaio, scomponibili e dotate di separatori ad incastro nel caso di casseforme a più posti.

L'impiego di tali prodotti verrà autorizzato dal direttore dei lavori solo in presenza del certificato di qualità attestante che i requisiti prestazionali corrispondono a quelli previsti dalla **UNI EN 12390-1**

30.6.5 *Marcatura dei provini*

Il direttore dei lavori deve contrassegnare mediante sigle, etichettature indelebili, ecc., i provini di calcestruzzo. Tali dati debbono essere annotati nel verbale di prelievo ai fini della individuazione dei campioni ed avere la conferma che essi siano effettivamente quelli prelevati in cantiere in contraddittorio con l'appaltatore.

Dopo la marcatura i provini devono essere inviati per l'esecuzione delle prove ai Laboratori Ufficiali. Il certificato di prova dovrà contenere tutti i dati dichiarati dal direttore dei lavori compreso il riferimento al verbale di prelievo.

30.6.6 *Verbale di prelievo di campioni di calcestruzzo in cantiere*

Il verbale di prelievo dei cubetti di calcestruzzo che deve essere eseguito in cantiere dal direttore dei lavori in contraddittorio con l'impresa per l'esecuzione di prove presso laboratori ufficiali, deve contenere le seguenti indicazioni:

- località e denominazione del cantiere;
- requisiti di progetto del calcestruzzo;
- modalità di posa in opera;
- identificazione della betoniera;
- data ed ora del prelevamento;
- posizione in opera del calcestruzzo da cui è stato fatto il prelievo;
- marcatura dei provini;
- modalità di compattazione nelle casseforme: barra d'acciaio a sezione quadra o a sezione circolare e relativo numero dei colpi necessari per l'assestamento, tavola vibrante, vibratore interno;
- modalità di conservazione dei provini prima della scasseratura;
- modalità di conservazione dei provini dopo la scasseratura.
- dichiarazione del direttore dei lavori o dell'assistente delle modalità di preparazione dei provini in conformità alle prescrizioni della norma **UNI 12390-2**;
- eventuali osservazioni sulla preparazione e conservazione dei provini di calcestruzzo.

Il verbale di prelievo deve essere firmato dal direttore dei lavori e da un rappresentante qualificato dell'impresa esecutrice.

30.6.7 *Domanda di prova al Laboratorio Ufficiale*

La domanda di prove al laboratorio deve essere sottoscritta dal direttore dei lavori e deve contenere precise indicazioni sulla posizione delle strutture interessate da ciascun prelievo.

Le prove non richieste dal direttore dei lavori non possono fare parte dell'insieme statistico che serve per la determinazione della resistenza caratteristica del materiale.

30.6.8 *Conservazione e maturazione*

La conservazione e la maturazione dei provini di calcestruzzo deve avvenire presso il laboratorio ufficiale prescelto, a cui devono essere inviati i provini non prima di 24 h dopo il confezionamento in cantiere.

Le diverse condizioni di stagionatura rispetto a quelle prescritte dalla **UNI EN 12390-2** debbono essere opportunamente annotate sul verbale.

I provini di calcestruzzo debbono essere prelevati dall'ambiente di stagionatura almeno 2 ore prima dell'inizio della prova. I provini durante il trasporto debbono essere opportunamente protetti da danni od essiccamenti. In alcuni particolari casi come nelle prove a 3 e 7 giorni o minori, è necessario l'imballaggio dei provini in segatura o sabbia umida.

La media delle resistenze a compressione dei due provini di un prelievo rappresenta la «Resistenza di prelievo», che costituisce il valore mediante il quale vengono eseguiti i controlli del conglomerato.

30.6.9 *Resoconto della prova di compressione*

I certificati emessi dai laboratori ufficiali prove, come previsto dal punto 11.1.5.3. delle norme tecniche, devono obbligatoriamente contenere almeno:

- l'identificazione del laboratorio che rilascia il certificato;
- una identificazione univoca del certificato (numero di serie e data di emissione) e di ciascuna sua pagina, oltre al numero totale di pagine;
- l'identificazione del committente i lavori in esecuzione e del cantiere di riferimento;
- il nominativo del direttore dei lavori che richiede la prova ed il riferimento al verbale di prova;
- la descrizione, l'identificazione e la data di prelievo dei campioni da provare;
- la data di ricevimento dei campioni e la data di esecuzione delle prove;
- l'identificazione delle specifiche di prova o la descrizione del metodo o procedura adottata, con l'indicazione delle norme di riferimento per l'esecuzione della stessa;
- le dimensioni effettivamente misurate dei campioni provati, dopo eventuale rettifica;
- le modalità di rottura dei campioni;
- la massa volumica del campione;
- i valori di resistenza misurati.

Art. 31. Controlli sul calcestruzzo fresco

31.1 *Prove per la misura della consistenza*

La consistenza, intesa come lavorabilità, non è suscettibile di definizione quantitativa ma soltanto di valutazione relativa del comportamento dell'impasto di calcestruzzo fresco secondo specifiche modalità di prova.

I metodi sotto elencati non risultano pienamente convergenti tanto che le proprietà del calcestruzzo risultano diverse al variare del metodo impiegato. In sostanza il tipo di metodo andrà riferito al tipo di opera strutturale ed alle condizioni di getto. Il metodo maggiormente impiegato nella pratica è quello della misura dell'abbassamento al cono.

Le prove che possono essere eseguite sul calcestruzzo fresco per la misura della consistenza sono:

- prova di abbassamento al cono (Slump test);
- misura dell'indice di compattabilità;
- prova Vebè;
- misura dello spandimento;

Le linee guida sul calcestruzzo strutturale raccomandano di interpretare con cautela i risultati delle misure quando i valori misurati cadono al di fuori dei seguenti limiti:

<i>abbassamento al cono</i>	< 10 mm	> 210 mm	
<i>tempo Vèbè</i>			
<		5	secondi
> 30 secondi			
<i>indice di compattabilità</i>	< 1,04	> 1,45	
<i>spandimento</i>	<10 mm	> 620 mm	

Tabella 120.1. – Classi di consistenza del calcestruzzo fresco mediante la misura dell’abbassamento al cono

Classe di consistenza	Abbassamento (mm)	Denominazione corrente
S1	da 10 a 40	Umida
S2	da 50 a 90	Plastica
S3	da 100 a 150	Semifluida
S4	da 160 a 210	Fluida
S5	> 210	

(fonte : *Linee guida sul calcestruzzo strutturale*, 1996)

Tabella 120.2. – Classi di consistenza del calcestruzzo fresco mediante il metodo Vèbè

Classe di consistenza	Tempo Vèbè (s)
V0	≥31
V1	da 30 a 21
V2	da 20 a 11
V3	da 10 a 6
V4	da 5 a 3

(fonte : *Linee guida sul calcestruzzo strutturale*, 1996)

Tabella 120.3. – Classi di consistenza del calcestruzzo fresco mediante la misura dello spandimento

Classe di consistenza	Spandimento (mm)
FB1	≥ 340
FB2	da 350 a 410
FB3	da 420 a 480
FB4	da 490 a 550
FB5	da 560 a 620
FB6	≥ 630

(fonte : *Linee guida sul calcestruzzo strutturale*, 1996)

Tabella 129.4. – Classi di consistenza del calcestruzzo fresco mediante dell’indice di compattabilità

Classe di consistenza	Indice di compattabilità
C0	≥1,46
C1	da 1,45 a 1,26
C2	da 1,25 a 1,11
C3	da 1,10 a 1,04

(fonte : *Linee guida sul calcestruzzo strutturale*, 1996)

31.2 *Controllo della composizione del calcestruzzo fresco*

La prova prevista dalla **UNI 6393**, è impiegata per la determinazione del dosaggio dell'acqua e del legante e per l'analisi granulometrica del residuo secco al fine di controllare la composizione del calcestruzzo fresco, rispetto alla composizione e alle caratteristiche contrattuali per le specifiche opere.

La prova potrà essere chiesta dal direttore dei lavori in caso di resistenza a compressione non soddisfacente o per verificare la composizione del calcestruzzo rispetto alle prescrizioni contrattuali.

Il metodo non è applicabile per i calcestruzzi nei quali la dimensione massima dell'aggregato superi 31,5 mm e per calcestruzzo indurito prelevato da getti in opera.

Per l'esecuzione della prova dovranno essere prelevati tre campioni di quantità variabile da 3 a 10 kg di calcestruzzo fresco, in funzione della dimensione dell'inerte. Il prelevamento dei campioni da autobetoniera deve essere eseguito entro 30 minuti dall'introduzione dell'acqua. Il campionamento deve essere eseguito secondo le modalità prescritte dalla norma **UNI EN 12350-1.A**.

Al metodo di controllo della composizione del calcestruzzo fresco è attribuita una precisione di circa il 3%.

31.3 *Determinazione della quantità d'acqua d'impasto essudata (Bleeding)*

La determinazione della quantità d'acqua d'impasto essudata (**UNI 7122**) ha lo scopo di determinare nel tempo la percentuale d'acqua d'impasto presente nel campione (oppure come volume d'acqua essudata per unità di superficie: cm^3/cm^2) che affiora progressivamente sulla superficie del getto di calcestruzzo subito dopo la sua compattazione.

La prova non è attendibile per calcestruzzo confezionato con aggregato con dimensione massima dell'aggregato maggiore di 40 mm.

L'esecuzione di opere di finitura e lisciatura delle superfici di calcestruzzo debbono essere eseguite dopo i risultati della determinazione della quantità d'acqua d'impasto essudata.

Art. 32. Altri controlli sul calcestruzzo in corso d'opera

32.1 *Le prescrizioni normative*

Nel caso in cui le resistenze a compressione dei provini prelevati durante il getto non soddisfino i criteri di accettazione della classe di resistenza caratteristica prevista nel progetto, oppure sorgano dubbi sulla qualità e rispondenza del calcestruzzo ai valori di resistenza determinati nel corso della qualificazione della miscela, oppure si renda necessario valutare a posteriori le proprietà di un calcestruzzo precedentemente messo in opera, si può procedere ad una valutazione delle caratteristiche di resistenza attraverso prove non distruttive. Tali prove non devono, in ogni caso, intendersi sostitutive dei controlli di accettazione.

Il valor medio della resistenza del calcestruzzo in opera (definito anche come valore attuale) è in genere inferiore al valor medio della resistenza dei prelievi. È accettabile un valor medio, misurato con tecniche opportune (distruttive e non distruttive) e debitamente trasformato in resistenza cubica, non inferiore all'85% di R_{ck} . Per la modalità di determinazione della resistenza in situ si potrà fare riferimento alle norme **EN 12504-1** e **2**.

32.2 *Misura dell'indice di maturità del calcestruzzo*

Il grado di maturazione del calcestruzzo viene misurato con strumenti detti matuometri che registrano e controllano la temperatura in funzione del tempo.

I valori di misura del grado di maturità, rilevati direttamente *in situ*, e correlati con valori diretti di resistenza alla compressione e di maturità di impasti di prova effettuati precedentemente in laboratorio, possono fornire un'indicazione affidabile e continua per la stima della resistenza del calcestruzzo della struttura.

Tale metodo, consentendo una valutazione a priori della resistenza del calcestruzzo, può evitare la messa in esercizio dell'opera che altrimenti potrebbe, successivamente all'effettuazione dei controlli di accettazione previsti dalle norme, risultare non accettabile e tale da richiedere la dequalificazione, ove possibile, ovvero il consolidamento o la demolizione dell'opera realizzata.

32.3 *Misura del ritiro idraulico/rigonfiamento del calcestruzzo*

Il fenomeno delle variazioni dimensionali delle strutture in c.a. è influenzato dalle condizioni ambientali in cui avviene la maturazione del calcestruzzo e si manifesta con:

- il ritiro per le strutture a contatto con l'aria avente una percentuale di umidità relativa minore del 95%. La causa è dovuta al ritiro della pasta cementizia;
- il rigonfiamento per le strutture immerse in acqua o in ambienti con umidità relativa maggiore del 95%.

La conoscenza del grado di ritiro idraulico del calcestruzzo è importante in quanto il processo, parzialmente reversibile, sottopone a tensioni di trazione le strutture favorendo quindi la formazione di fessurazioni con gli effetti negativi riguardanti la protezione dell'armatura metallica. In alcune strutture come le lastre delimitanti ambienti con diversa percentuale di umidità relativa si possono verificare anche fenomeni di imbarcamento. La formazione di stati di fessurazioni deve essere evitata e/o ridotta mediante la realizzazione di appositi giunti di dilatazione.

L'entità del ritiro assiale viene misurato, in laboratorio, con l'utilizzo di casseforme delle dimensioni di 100 mm x 100 mm x 500 mm, idonee per provini di calcestruzzo confezionato con inerti fino a 30 mm di diametro. La cassaforma è in acciaio con superfici interne rettificate, fornita con due inserti all'estremità. Il ritiro deve essere misurato con un comparatore con sensibilità di 0,01 mm.

Norme di riferimento:

UNI 6555 - Calcestruzzo confezionato con inerti della dimensione massima fino a 30 mm. Determinazione del ritiro idraulico;

UNI 6687 - Malta normale. Determinazione del ritiro idraulico. Prova di laboratorio;

UNI 7086 - Calcestruzzo confezionato con inerti con dimensione massima oltre 30 mm. Determinazione del ritiro idraulico;

UNI EN 680 - Calcestruzzo aerato autoclavato (AAC). Determinazione del ritiro da essiccamento;

UNI EN 1367-4 - Prove per determinare le proprietà termiche e la degradabilità degli aggregati. Determinazione del ritiro per essiccamento.

32.4 *Misura della permeabilità*

La permeabilità di un calcestruzzo è prescritta, in termini di livello di prestazione, dal progettista come profondità di penetrazione.

Le modalità di misurazione della penetrazione dell'acqua in un calcestruzzo, in condizioni convenzionali, sono descritte nella **UNI EN 12390-8**. Un calcestruzzo si considera impermeabile se fornisce valori massimi non superiori a 50 mm e valori medi non superiori a 20 mm.

Per l'esecuzione di prove di permeabilità del calcestruzzo *in situ* si possono applicare i seguenti metodi:

- ISAT. La prova consiste nel fissare mediante adesivo o tasselli ad espansione una capsula riempita d'acqua alla superficie di calcestruzzo, e misurare mediante un tubicino capillare graduato la quantità d'acqua assorbita in 10 minuti sotto un battente di 200 mm d'acqua nel tempo sopradetto. Gli assorbimenti vengono classificati in bassi, medi e alti;
- Figg. La prova si basa sull'aspirazione mediante pompa ed ago ipodermico dell'aria da un foro ottenuto con un trapano e successivamente sigillato con silicone; l'indice di permeabilità è ottenuto in relazione al tempo necessario per ripristinare la pressione all'interno del foro.

Norme di riferimento:

UNI EN 206-1 – Calcestruzzo. Specificazione, prestazione, produzione e conformità;

DIN 1048 - Test methods for concrete;

UNI 9525 - Calcestruzzo. Determinazione dell'assorbimento d'acqua per immersione sottovuoto;

UNI 9526 - Calcestruzzo. Determinazione dell'assorbimento d'acqua per capillarità.

Art. 33. Altri controlli sul calcestruzzo indurito

33.1 Controlli distruttivi

33.1.1 Prove di trazione diretta

La prova è eseguita sottoponendo a trazione un provino prismatico, avente $L \geq d$ dove d è la massima dimensione trasversale ed L la lunghezza.

Le facce del provino sono incollate, mediante resine epossidiche, a due testate metalliche che, esercitando uno sforzo di trazione, ne provocherà la rottura. Quest'ultima dovrebbe verificarsi all'incirca nella mezzeria del provino. Questa prova non ha impiego frequente ed ha un valore puramente teorico, in quanto difetti locali e piccole eccentricità del carico hanno grande rilevanza sul valore della resistenza a trazione.

33.1.2 Prova di trazione indiretta o prova brasiliana

La prova è eseguita posizionando il provino cilindrico fra due piani di una pressa, previa interposizione di un elemento che consenta la concentrazione del carico lungo le due generatrici diametralmente contrapposte del provino.

33.1.3 Prova a trazione per flessione

La prova è eseguita provocando la rottura per flessione di un provino prismatico considerato come trave appoggiata su due punti e soggetto ad un carico concentrato applicato in mezzeria o a due carichi concentrati applicati entrambi ad un terzo della luce a partire dagli appoggi.

La resistenza è calcolata dividendo il valore del momento flettente di rottura per il modulo di resistenza a flessione della sezione del provino.

I risultati della prova di flessione, per il tipo di sollecitazione indotta, non sono confrontabili con i risultati della prova di trazione diretta e risultano mediamente pari al doppio di quelli che si otterrebbero dalla prova di trazione diretta.

Norme di riferimento:

UNI EN 12390-5. – Prova sul calcestruzzo indurito. Resistenza a trazione dei provini.

33.1.4 Misura del modulo di elasticità

Le norme tecniche per il modulo elastico istantaneo E_c del calcestruzzo impongono che venga assunto quello secante tra la tensione nulla e $0,50 R_{cm}$ determinato sulla base di apposite prove sperimentali da eseguirsi secondo la norma **UNI 6556**. In sede progettuale si può assumere il seguente valore:

$$E_c = 11000 R_{cm}^{1/3} (N/mm^2)$$

La relazione non è applicabile ai calcestruzzi maturati a vapore. Essa inoltre non è da considerarsi vincolante nell'interpretazione dei controlli sperimentali delle strutture.

Tabella 122.1. -Modulo elastico istantaneo E_c del calcestruzzo secondo la resistenza

	Classe del calcestruzzo (N/mm^2)						
	15	20	25	30	35	40	50
E_c	22.070	25.490	28.500	31.220	33.720	36.050	40.300

L' E/C2 propone la seguente espressione per il modulo di elasticità secante E_{cm} :

$$E_{cm} = 9500 f_c^{\frac{2}{3}} (N/mm^2)$$

a cui corrisponde il valore tangente all'origine

$$E_c = 1,2 \cdot E_c \approx 11000 f_c^{\frac{2}{3}} \quad (N/mm^2)$$

con f_c si intende la resistenza media compressione.

Tabella 122.2. - Modulo elastico secante E_{cm} del calcestruzzo secondo la resistenza caratteristica (E/C2)

	Classe del calcestruzzo (N/mm ²)								
	C12/15	C16/20	C20/25	C25/30	C30/37	C35/45	C40/50	C45/55	C50/60
E_{cm}	26.000	27.500	29.000	30.500	32.000	33.500	35.000	36.000	37.000

Tali valori si riferiscono a calcestruzzi stagionati per 28 giorni in condizioni normali ($T = 20^\circ C$; U.R. > 90 %) e confezionati con inerte prevalentemente siliceo. Nel caso dell'analisi delle caratteristiche di deformabilità in condizioni statiche o della modellazione dinamica di una struttura è consigliabile ricorrere a prove su campioni di calcestruzzo specifico, confezionato con i materiali e nelle proporzioni impiegate.

33.1.5 Carotaggio

La valutazione della resistenza meccanica del calcestruzzo *in situ* può essere formulata sulla scorta dei risultati ottenuti in laboratorio da prove di compressione eseguite su campioni cilindrici (carote) prelevati dalle strutture in numero non inferiore a tre. Il carotaggio è un'operazione localmente distruttiva che si rende necessaria su strutture di nuova costruzione in caso di non conformità dei controlli di qualità previsti ovvero durante le attività di collaudo, quando il numero di campioni prelevato durante l'esecuzione dell'opera non risultasse rispondente ai minimi previsti; su strutture in esercizio invece il carotaggio si rende necessario ogni qualvolta si deve procedere alla verifica statica dell'opera ovvero si deve prevedere un cambio di destinazione d'uso, con aumento di capacità portante.

L'ubicazione dei prelievi o carotaggi deve essere effettuata in maniera da non arrecare danno alla stabilità della struttura. I fori vanno sempre ripristinati con malte espansive, a ritiro compensato.

La resistenza meccanica del calcestruzzo ricavata dalla carota prelevata in opera differisce sostanzialmente dal valore cubico convenzionale, confezionato e stagionato in condizioni standard (**UNI EN 12390-2**). L'estrapolazione dal valore di resistenza a compressione della carota a quello cubico deve pertanto considerare diversi fattori, dei quali si citano i principali:

- fattore geometrico, cilindrico/cubico, variabile fra 1.25 (R_{ck15}) 1.2 (R_{ck60}) secondo la **UNI EN 206-1**;
- dimensioni del getto, compattazione, stagionatura, variabile fra 1.05 e 1.20;
- disturbo del campione durante il prelievo (tormento), compreso fra 1.05 e 1.2.

33.1.5.1 Estrazione dei provini

L'estrazione dei provini di calcestruzzo, indurito, con almeno 28 giorni di stagionatura può essere eseguita con :

- macchine carotatrici rigidamente ancorate alla struttura, in maniera da evitare stati di coazione non quantificabili, raffreddate ad acqua, con carotiere con corona diamantata. I diametri commerciali variano fra 50 mm e 200 mm, fermo restando che la norma **UNI EN 12504-1** prescrive che il diametro del campione non sia minore di 3 volte il diametro massimo dell'inerte;
- sega a disco diamantato, si ricorre a questa tecnica per l'estrazione di campioni da lastre di rivestimento, muri, pavimentazioni stradali, ecc.

In occasione dell'estrazione dovranno essere scartati tutti quei provini danneggiati o che contengano corpi estranei e parti di armature che potrebbero pregiudicare il risultato finale.

Norme di riferimento:

UNI EN 12504-1 - Prove sul calcestruzzo nelle strutture. Carote. Prelievo, esame e prova di compressione;

UNI 10766 - Calcestruzzo indurito. Prove di compressione su provini ricavati da microcarote per la stima delle resistenze cubiche locali del calcestruzzo in situ.

33.1.5.2 Verbale di prelevamento dei campioni di calcestruzzo indurito

Il verbale di prelievo dei campioni calcestruzzo indurito deve contenere le seguenti indicazioni:

- 1) località e denominazione del cantiere;
- 2) posizione in opera del calcestruzzo da cui è stato fatto il prelievo;
- 3) forma e dimensione dei provini;
- 4) numero e sigla di ciascun campione;
- 5) data del getto;
- 6) data del prelievo delle carote;
- 7) modalità di estrazione ed utensile impiegato.

33.1.5.3 Calcolo della resistenza del calcestruzzo

I risultati delle prove di compressione ottenuti da provini cilindrici prelevati in opera mediante carotaggio non coincidono con i valori della resistenza a compressione del calcestruzzo ricavata da provini cubici confezionati al momento del getto e stagionati in condizioni controllate di umidità e temperatura.

Le differenze di resistenza a compressione sono riconducibili a molteplici fattori, fra i quali:

- le modalità di esecuzione del getto e la conseguente diversa compattazione del calcestruzzo nell'elemento strutturale;
- la diversità geometrica tra provini cubici e cilindrici;
- l'influenza del prelievo, dove la scasseratura del provino cubico è praticamente ininfluenza ai fini della resistenza finale mentre l'asportazione della carota dalla struttura, con utensile meccanico, determina un disturbo (*tormento*) sul campione prelevato;

per tenere conto di tali influenze, si dovrà utilizzare la procedura di seguito descritta.

L'affidabilità della stima della resistenza caratteristica del conglomerato cementizio si dovrà basare sul numero di provini n il cui diametro, di norma non inferiore a 100 mm, dovrà essere compreso tra 2,5 e 5 volte il diametro massimo dell'aggregato impiegato.

Il rapporto $\frac{A_c}{A_s}$ tra l'altezza ed il diametro del provino cilindrico è: $\frac{A_c}{A_s} = 1,0$. Per i provini cubici, ricavati dalle strutture, si assume: $\frac{A_c}{A_s} = 1,0$.

Per ogni lotto di conglomerato di 100 m³, o frazione, di conglomerato cementizio, omogeneo, indagato n dovrà essere non inferiore a 4 (quattro).

Siano R_i i valori di resistenza alla compressione ottenuti dalle prove di compressione eseguite sui provini ricavati dalle strutture, la corretta interpretazione di questi risultati prevede di estrapolare i valori di R_i al valore convenzionale R_{ck} determinato su provini cubici confezionati e stagionati in condizioni standard. Il percorso che dovrà essere seguito viene illustrato nel seguito.

Si consideri una fascia di confidenza, per il campione sperimentale considerato, del 95% da questo dato è possibile stimare la attendibilità dei risultati con la relazione che segue:

$$\pm 12\% / (n)^{1/2}$$

Il valore stimato della resistenza media del lotto di conglomerato cementizio indagato risulta:

$$R_{i,m} = (1 - (12\% / (n)^{1/2})) \cdot R_i / n$$

Dove:

$R_{i,m}$ = resistenza media stimata del lotto di conglomerato cementizio;

n = numero dei provini relativi al lotto di conglomerato cementizio indagato;

R_i = resistenza cubica del singolo provino prelevato.

Per determinare R_{pot} , il valore caratteristico estrapolato dai valori R_i , si devono considerare correttamente le differenti condizioni di confezionamento e maturazione previste per i campioni standard, dai quali si ricava il valore caratteristico R_{ck} , rispetto alle condizioni riservate ai campioni prelevati in opera, e soprattutto l'influenza del disturbo arrecato ai campioni dalle operazioni di prelievo dalle strutture. A tal fine la resistenza R_i dovrà essere incrementata di un coefficiente γ , assunto pari a 1,20.

Pertanto se

$$R_{pot} = \gamma \cdot R_{i,m} - 3,5 \text{ N/mm}^2 > R_{ck}$$

la resistenza caratteristica del lotto di conglomerato cementizio posto in opera è conforme a quella prevista in progetto;

se invece:

$$R_{pot} = \gamma \cdot R_{i,m} - 3,5 \text{ N/mm}^2 < R_{ck}$$

Se la resistenza caratteristica del lotto di conglomerato cementizio posto in opera non è conforme a quella prevista nel progetto ed in tal caso la Direzione dei lavori, sentito il progettista, si riserva di prevedere, a cura e spese dell'Impresa, altre attività sperimentali integrative e/o di procedere ad una verifica statica con il valore ridotto, potenziale, R_{pot} della resistenza caratteristica. Se l'esito di tali attività sperimentali fosse positivo la Direzione dei lavori provvederà a contabilizzare il calcestruzzo in base alla classe di resistenza più bassa e più prossima alla resistenza caratteristica trovata. Nel caso che il valore ridotto, potenziale, R_{pot} della resistenza caratteristica non risulti compatibile con le sollecitazioni previste in progetto la Direzione dei lavori disporrà, a cura e spese dell'Impresa, la demolizione ed il rifacimento dell'opera.

I prelievi e le prove di compressione sulle carote o sui cubi dovranno essere eseguite esclusivamente presso un laboratorio scelto fra quelli contenuti nell'Albo dei Laboratori di cui all'art. 59 del D.P.R. n. 380/2001.

I risultati ottenuti dovranno essere registrati su apposito verbale che, redatto in contraddittorio con l'Impresa, dovrà contenere anche l'ubicazione dei prelievi e le note di commento della Direzione dei lavori.

Durante il prelievo dalle strutture, per evitare di tagliare i ferri delle armature provocando inutili danneggiamenti è opportuno ricorrere al impiego di particolari rilevatori che permettono di individuare agevolmente i materiali ferromagnetici, quali sono le barre di armatura.

Norme di riferimento:

UNI 10766 - Calcestruzzo indurito. Prove di compressione su provini ricavati da microcarote per la stima delle resistenze cubiche locali del calcestruzzo in situ.

33.1.6 Metodo di estrazione (Pull-Out)

La prova di estrazione (Pull-Out), che può considerarsi una prova di tipo semidistruttivo, è utilizzata per determinare le proprietà meccaniche del calcestruzzo in opera, mediante l'impiego di una curva di taratura è possibile stimare la resistenza a compressione del calcestruzzo in opera.

Le prove possono essere attuate in due maniere:

a) Tasselli pre-inglobati

Nel getto di calcestruzzo viene inserito un inserto di acciaio, misurando successivamente la forza di estrazione dal calcestruzzo indurito secondo le modalità previste dalla norma **UNI EN 12504-3**.

La prova è utilizzata soprattutto per il controllo delle strutture prefabbricate e nella costruzione di carte di controllo della resistenza di elementi strutturali in c.a.p. in fase di tesatura di cavi.

b) Tasselli post-inseriti:

Nella struttura in c.a, mediante foratura con trapano, viene inserito un tassello ad espansione, e misurando successivamente la forza di estrazione dal calcestruzzo indurito secondo le modalità previste dalla norma **UNI 10157**.

Gli inserti metallici possono essere del tipo ad espansione forzata o ad espansione geometrica; la profondità utile dell'inserto non deve essere minore di 35 mm.

Il numero minimo di tasselli deve essere di tre per ogni punto di prova.

Norme di riferimento:

UNI EN 12504-3:2005 - Prove sul calcestruzzo nelle strutture. Parte 3: Determinazione della forza di estrazione

33.1.7 Prova di aderenza (Pull-Off)

Il metodo Pull-Off si basa su un disco d'acciaio con bullone di trazione che viene incollato sulla superficie del calcestruzzo mediante adesivo a base di resina epossidica, bicomponente ad indurimento rapido e previa esecuzione di un'incisione della zona con punta diamantata fissata ad un trapano. Dopo l'indurimento del collante viene applicata una forza di trazione mediante un martinetto agganciato al nodo sferico del bullone di trazione.

La prova è ritenuta idonea per il controllo periodico delle strutture, per l'analisi dei danni riportati dalle superfici in calcestruzzo, per la misura dell'aderenza di intonaci e malte su superfici in calcestruzzo, per il controllo del grado di adesione di rivestimenti isolanti a strutture di ponti e dell'efficacia dell'adesione al substrato di rivestimenti anticorrosivi e di finiture pittoriche.

33.1.8 Metodo di penetrazione (Sonda Windsor)

La sonda di Windsor è un metodo penetrometrico e consiste nella penetrazione di una sonda sparata nel materiale oggetto dell'indagine da una pistola a mezzo di una carica calibrata.

L'equipaggiamento tipo richiesto da questa metodica consiste di una pistola, di cartucce calibrate, di sonde di metallo temprato e geometria nota, sonde di Windsor, di un calibro e di altri attrezzi secondari connessi con le operazioni di prova.

Nel calcestruzzo in opera la prova viene eseguita con tre sonde, sparate grazie ad una speciale dima munita di tre fori posti ai vertici di un triangolo equilatero, di lato 177 mm (7 in), la media dei tre valori sarà il valore unico, caratteristico di quella posizione. Le singole lunghezze di infissione sono misurate con l'ausilio di un calibro e di una piastrina di riscontro.

Norme di riferimento:

ASTM C 803 - Penetration Resistance of Hardened Concrete.

33.2 Controlli non distruttivi

33.2.1 Prove sclerometriche

La prova è molto semplice può rivelarsi particolarmente utile in virtù dell'assenza di danneggiamento della struttura durante la prova.

L'impiego va però regolamentato con una procedura che garantisca le parti, direzione dei lavori ed impresa, nell'interpretazione dei risultati, si dovrà pertanto realizzare una curva di taratura con almeno cinque diversi rapporti a/c ed un numero di cubetti compreso fra 30 e 60, tali comunque da comprendere tutte le classi di resistenza impiegate per la produzione degli elementi in c.a.p. ultimate le strutture e prima della consegna ogni trave/pilastro verrà testata con il metodo sclerometrico (**UNI EN 12504-2**) in almeno sei punti, la curva di taratura, i certificati delle prove sclerometriche saranno consegnati al collaudatore che sulla scorta di questi risultati sperimentali potrà autonomamente procedere alla verifica in situ delle strutture poste in opera.

33.2.2 Rilievi microsismici o ad ultrasuoni

Il metodo ad ultrasuoni utilizza impulsi con frequenza variabile da 50 a 150 kHz, generati e registrati da circuiti elettrici. L'attrezzatura di prova consiste di un generatore degli impulsi meccanici che si trasmettono nel calcestruzzo, di un ricevitore che riceve ed amplifica il segnale e fornisce il valore rilevato del tempo di transito.

Gli impulsi, a voltaggio continuo, sono generati elettronicamente e trasformati in treni d'onda di energia meccanica da un trasduttore trasmettitore che deve aderire perfettamente alla superficie del calcestruzzo, l'adesione sarà realizzata con un idoneo mezzo accoppiante: grasso, stucco, gel, ecc.

Le condizioni climatiche ed operative durante le prove possono influenzare i risultati e devono perciò essere monitorate, inoltre poiché l'intervallo della velocità degli impulsi, relativo alle resistenze correnti del calcestruzzo, è relativamente piccolo, si dovrà usare, specie nelle prove in-situ, particolare cura nelle operazioni di prova.

Per il calcestruzzo si usano trasduttori con frequenza oscillanti fra i 20 ed i 150 kHz e sono molto diffusi anche i trasduttori piezo-elettrici.

Poiché sono le proprietà elastiche del calcestruzzo quelle che influenzano la velocità delle onde, nella interpretazione dei risultati si cercherà di correlare il modulo elastico con la resistenza.

Normativa di riferimento:

UNI EN 12504-4:2005 - Prove sul calcestruzzo nelle strutture. Parte 4: Determinazione della velocità di propagazione degli impulsi ultrasonici

UNI 9742 - Valutazione della deformazione ciclica progressiva in componenti esposti ad elevata temperatura in presenza di sisma;

UNI 9771 - Calcestruzzo indurito. Determinazione della frequenza fondamentale di risonanza flessionale, estensionale e torsionale.

33.2.3 Metodo delle correnti indotte

L'applicazione del metodo delle correnti indotte (*Eddy Currents Testing*, ECT) potrà essere richiesto dal direttore dei lavori all'appaltatore per:

- la determinazione dell'integrità di tubazioni e delle parti saldate;
- la misura dello spessore di rivestimenti;
- la determinazione dell'integrità di cavi conduttori e la localizzazione dei fili danneggiati;
- il rilevamento di inclusioni metalliche in materiali non metallici;
- la misura della conduttività elettrica;
- l'identificazione e discriminazione di leghe metalliche;
- la misura della permeabilità magnetica e dell'effetto di trattamenti termici su di essa.

Norme di riferimento

UNI EN 12084:2003 - Prove non distruttive. Controllo mediante correnti indotte. Principi generali e linee guida;

UNI EN 13860-1:2003 - Prove non distruttive. Controllo mediante correnti indotte. Caratteristiche dell'apparecchiatura e modalità di verifica. Caratteristiche della strumentazione e modalità di verifica UNI.

33.2.4 Prodotti e sistemi per la protezione e la riparazione delle strutture di calcestruzzo

L'idoneità di agenti adesivi strutturali per l'applicazione sulle superfici di calcestruzzo verticali o orizzontali dovrà essere verificato con le seguenti prove:

- adesivi applicati a spatola: prova a scorrimento;
- adesivi strutturali iniettabili: prova di comprimibilità.

Norma di riferimento

UNI EN 1799 - Prodotti e sistemi per la protezione e la riparazione delle strutture di calcestruzzo. Metodi di prova. Prove per misurare l'idoneità degli agenti adesivi strutturali per l'applicazione sulle superfici di calcestruzzo.

Art. 34. Rilevazione del copriferro

L'entità minima del copriferro, per i diversi elementi strutturali in c.a., è stabilita dal punto 5.1.6.1.3 delle norme tecniche di cui al D.M. 14 gennaio 2008.

Comunque la superficie dell'armatura resistente principale, per le varie sollecitazioni prevalenti, deve distare dalle facce esterne del conglomerato cementizio di almeno 20 mm.

Tali misure vanno congruentemente aumentate in funzione della porosità del calcestruzzo, dell'aggressività dell'ambiente e della sensibilità dell'armatura alla corrosione.

Art. 35. Metodi di prova per acciaio per cemento armato normale precompresso

L'accertamento delle proprietà meccaniche dell'acciaio deve essere determinato in conformità delle seguenti norme:

UNI EN ISO 15630-1:2004 - Acciaio per calcestruzzo armato e calcestruzzo armato precompresso. Metodi di prova. Parte 1: Barre, rotoli e fili per calcestruzzo armato;

UNI EN ISO 15630-2:2004 - Acciaio per calcestruzzo armato e calcestruzzo armato precompresso. Metodi di prova. Parte 2: Reti saldate;

UNI EN ISO 15630-3:2004 - Acciaio per calcestruzzo armato e calcestruzzo armato precompresso. Metodi di prova. Parte 3: Acciaio per calcestruzzo armato precompresso

CAPITOLO 7 – NORME PER LA MISURAZIONE E LA VALUTAZIONE DEI LAVORI

Art. 36. Scavi

36.1 Scavi di sbancamento

Per gli scavi di sbancamento o gli sterri andanti s'intendono quelli occorrenti per lo spianamento o sistemazione del terreno su cui dovranno sorgere le costruzioni, per tagli di terrapieni, per la formazione di cortili, giardini, scantinati, piani di appoggio per platee di fondazione, vespai, rampe incassate o trincee stradali, ecc., e in generale tutti quelli eseguiti a sezione aperta su vasta superficie.

36.2 Scavi di fondazione o in trincea

Per gli scavi di fondazione in generale si intendono quelli incassati ed a sezione ristretta per la posa di condutture in genere, manufatti sotto il piano di campagna, fossi e cunette.

Qualunque sia la natura e la qualità del terreno, gli scavi per fondazione, dovranno essere eseguiti fino alla profondità di progetto o a quella disposta dalla direzione dei lavori. All'appaltatore non verranno pagati i volumi di scavo derivanti da maggiori sezioni rispetto a quelle progettuali, soprattutto se dipendenti da inidonea sbadacchiatura o armatura dello scavo stesso.

L'appaltatore dovrà eseguire le opere di fondazione o posare le condotte dopo l'accettazione dei scavi da parte della direzione dei lavori.

Per quanto riguarda la posa delle condotte, in particolare per quelle fognarie, l'appaltatore dovrà, prima dell'inizio dei lavori, effettuare il controllo ed il coordinamento delle quote altimetriche delle condotte esistenti alle quali la tubazione da collocare dovrà collegarsi. Pertanto l'impresa sarà tenuta a presentare alla direzione dei lavori la planimetria e profilo del terreno con le quote dei ricettori finali, di eventuali interferenze con altri manufatti, di capisaldi planimetrici e di quota aggiuntivi di infittimento o spostati rispetto a quelli di progetto che fossero insufficienti o potessero essere danneggiati dalle macchine operatrici durante l'esecuzione dei lavori. Il prezzo dello scavo comprenderà l'onere dell'allargamento per la formazione delle nicchie laterali e sul fondo in corrispondenza dei giunti per l'accurata ispezione delle giunzioni stesse in fase di prova di tenuta.

Gli scavi dovranno, quando occorra, essere solidamente puntellati e sbadacchiati con robuste armature, in modo da impedire ogni smottamento di materie durante l'esecuzione tanto degli scavi che della posa di condotte.

L'appaltatore è responsabile dei danni ai lavori, alle persone, alle proprietà pubbliche e private che potessero accadere per la mancanza o insufficienza di tali puntellamenti e sbadacchiature, alle quali egli deve provvedere di propria iniziativa, adottando anche tutte le altre precauzioni riconosciute necessarie, senza rifiutarsi per nessun pretesto di ottemperare alle prescrizioni che al riguardo gli venissero impartite dalla direzione dei lavori.

36.3 Scavi di cunicoli e pozzi

Il volume degli scavi per cunicoli e pozzi dovrà essere valutato geometricamente in base alle sezioni prescritte per ciascun tratto.

36.4 Oneri aggiunti per gli scavi

Oltre che per gli obblighi particolari emergenti dal presente articolo, con i prezzi d'elenco per gli scavi in genere l'appaltatore si deve ritenere compensato per i seguenti altri eventuali oneri:

- per il taglio di piante, le estirpazione di ceppaie, radici, ecc.;
- per il taglio e lo scavo con qualsiasi mezzo delle materie sia asciutte che bagnate, di qualsiasi consistenza ed anche in presenza d'acqua;
- per i paleggi, l'innalzamento, il carico, il trasporto e lo scarico a rinterro od a rifiuto entro i limiti previsti in elenco prezzi, sistemazione delle materie di rifiuto, deposito provvisorio e successiva ripresa;
- per la regolazione delle scarpate o delle pareti, per lo spianamento del fondo, per la formazione di gradoni, attorno e sopra le condotte di acqua od altre condotte in genere, e sopra le fognature o drenaggi secondo le sagome definitive di progetto esecutivo;
- per le puntellature, le sbadacchiature e le armature di qualsiasi importanza e genere secondo tutte le prescrizioni contenute nel presente capitolato speciale d'appalto, compresi le composizioni, scomposizioni, estrazioni ed allontanamento, nonché sfridi, deterioramenti, perdite parziali o totali del legname o dei ferri;
- per le impalcature, i ponti e le costruzioni provvisorie, occorrenti sia per il trasporto delle materie di scavo sia per la formazione di rilevati, per passaggi, attraversamenti, ecc.;
- per ogni altra spesa necessaria per l'esecuzione completa degli scavi.

36.5 Misurazione degli scavi

La misurazione degli scavi verrà effettuata nei seguenti modi:

- il volume degli scavi di sbancamento verrà determinato col metodo delle sezioni ragguagliate, in base ai rilevamenti eseguiti in contraddittorio con l'appaltatore, prima e dopo i relativi lavori;
- gli scavi di fondazione saranno computati per un volume uguale a quello risultante dal prodotto della base di fondazione per la sua profondità sotto il piano degli scavi di sbancamento, ovvero del terreno naturale, quando detto scavo di sbancamento non viene effettuato.

Al volume così calcolato si applicheranno i vari prezzi fissati nell'elenco per tali scavi; vale a dire che essi saranno valutati sempre come eseguiti a pareti verticali, ritenendosi già compreso e compensato col prezzo unitario di elenco ogni maggiore scavo.

Tuttavia per gli scavi di fondazione da eseguire con impiego di casseri, paratie o simili strutture, sarà incluso nel volume di scavo per fondazione anche lo spazio occupato dalle strutture stesse.

I prezzi di elenco, relativi agli scavi di fondazione, sono applicabili unicamente e rispettivamente ai volumi di scavo compresi fra piani orizzontali consecutivi, stabiliti per diverse profondità, nello stesso elenco dei prezzi.

Pertanto la valutazione dello scavo risulterà definita, per ciascuna zona, dal volume ricadente nella zona stessa e dall'applicazione ad esso del relativo prezzo di elenco.

36.6 Disfacimenti e ripristini di massicciate e pavimentazioni stradali

I disfacimenti ed i ripristini delle massicciate e delle pavimentazioni saranno valutati a metro quadrato, assumendo per la misura di tali lavori un larghezza pari a quella convenzionalmente stabilita per gli scavi, maggiorata di cm 30. Verranno dedotte le superfici corrispondenti a rotaie, bocchette, chiusini, soglie e quant'altro occupi una parte della superficie pavimentata.

Gli scavi in cassonetto per il ripristino delle massicciate verranno valutati separatamente a metro cubo, considerando una larghezza di scavo pari a quella convenzionale sopra stabilita e la profondità effettiva del cassonetto ordinato dalla direzione dei lavori.

Art. 37. Rilevati, rinterri e vespai

37.1 Rilevati

Il volume dei rilevati e dei rinterri sarà determinato con il metodo delle sezioni ragguagliate, in base a rilevamenti eseguiti come per gli scavi di sbancamento.

37.2 Rinterri

I rinterri di cavi a sezione ristretta saranno valutati a metro cubo per il loro volume effettivo misurato in opera. Nei prezzi di elenco sono previsti tutti gli oneri per il trasporto dei terreni da qualsiasi distanza e per gli eventuali indennizzi a cave di prestito.

37.3 Preparazione del piano di posa dei rilevati

La preparazione del piano di posa dei rilevati, compresi il taglio e l'asportazione di piante, arbusti, basso bosco, ceppai e vegetazione in genere, l'asportazione del terreno vegetale per uno spessore non inferiore a 30 cm (da computare nel calcolo dei volumi), il riempimento con idonei materiali dei vuoti lasciati dalle parti asportate, ecc., sarà compensata per ogni metro quadrato di superficie preparata.

37.4 Riempimento con misto granulare

Il riempimento con misto granulare a ridosso delle murature per drenaggi, vespai, ecc., sarà valutato a metro cubo per il suo volume effettivo misurato in opera.

37.5 Paratie di calcestruzzo armato

Saranno valutate per la loro superficie effettiva misurata tra le quote di imposta delle paratie stesse e la quota di testata della trave superiore di collegamento.

Nel prezzo sono compresi tutti gli oneri per la trivellazione, la fornitura ed il getto del calcestruzzo, la fornitura e posa del ferro d'armatura, la formazione e successiva demolizione delle corree di guida nonché la scapitozzatura, la formazione della trave superiore di collegamento, l'impiego di fanghi bentonitici, l'allontanamento dal cantiere di tutti i materiali di risulta e gli spostamenti delle attrezzature.

37.6 Vespai

Nei prezzi dei vespai è compreso ogni onere per la fornitura di materiali e posa in opera come prescritto nelle norme sui modi di esecuzione.

La valutazione sarà effettuata al metro cubo di materiali in opera.

Art. 38. Demolizioni, dismissioni e rimozioni

38.1 Demolizioni di tramezzi

Le demolizioni parziali o totali di tramezzi di spessore non superiore a 15 cm, compresi gli eventuali rivestimenti saranno valutate a metro quadrato, compreso l'onere del trasporto a pubblica discarica del materiale di risulta.

38.2 Demolizioni di murature

Le demolizioni parziali o totali di murature di spessore superiore a 15 cm, compresi gli eventuali rivestimenti saranno valutate a metro cubo, compreso l'onere del trasporto a pubblica discarica del materiale di risulta.

38.3 Taglio a sezione obbligata di muratura per la realizzazione di vani porte e/o finestre

Il taglio a sezione obbligata di muratura di spessore superiore a 15 cm eseguito con metodi manuali o meccanici per la realizzazione di vani porta o finestre e simili, compreso l'onere del puntellamento, lo sgombero delle macerie e del loro trasporto a pubblica discarica, sarà compensato a metro cubo.

38.4 Taglio a sezione obbligata di tramezzi per la realizzazione di vani porta e simili

Il taglio a sezione obbligata di tramezzi di spessore non superiore a 15 cm eseguito con metodi manuali o meccanici per la realizzazione di vani porta e simili, compreso l'onere dell'eventuale puntellamento, lo sgombero delle macerie e del loro trasporto a pubblica discarica, sarà compensato a metro quadrato.

38.5 Demolizione di elementi strutturali in conglomerato cementizio armato o non armato

La demolizione di elementi strutturali in conglomerato cementizio armato o non armato, compreso l'onere del trasporto a pubblica discarica del materiale di risulta, sarà compensata a metro cubo di struttura demolita.

38.6 Demolizioni totali di solaio

Le demolizioni totali di solai di qualsiasi tipo e spessore, compreso gli eventuali pavimenti, e l'onere del trasporto a pubblica discarica del materiale di risulta, saranno valutate a metro quadrato.

38.7 Taglio a sezione obbligata di solaio

Il taglio a sezione obbligata di porzione di solaio, compreso l'onere del taglio della parte di pavimento prevista in progetto, del sottofondo, dello sgombero delle macerie e del loro trasporto a pubblica discarica, sarà compensato a metro quadrato.

38.8 Demolizione di controsoffitti

La demolizione di controsoffitti di qualsiasi tipo e natura, compreso l'onere del ponteggio, lo sgombero e il trasporto a pubblica discarica del materiale di risulta, sarà compensata a metro quadrato di superficie demolita.

38.9 Dismissione di pavimenti e rivestimenti

La dismissione di pavimenti e rivestimenti interni quali marmi, piastrelle e simili, compresa la demolizione dell'eventuale sottostrato ed il trasporto a pubblica discarica del materiale di risulta sarà compensata a metro quadrato di superficie dismessa.

38.10 Dismissione di lastre di marmo per soglie, davanzali di finestre, ecc.

La dismissione di lastre di marmo per soglie, davanzali di finestre, rivestimenti di gradini e simili, compreso la rimozione dello strato di malta/collante sottostante, lo sgombero dei detriti ed il trasporto del materiale di risulta a pubblica discarica, sarà compensata a metro quadrato di superficie dismessa.

38.11 Rimozione di infissi

La rimozione di infissi interni od esterni, compreso mostre, telai, falsi telai, succioli, cassonetti coprirullo, ed il trasporto a pubblica discarica del materiale inutilizzabile, sarà compensata a metro quadrato.

38.12 Rimozione di infissi da riutilizzare

La rimozione di infissi interni od esterni, compreso mostre e telai con la necessaria accortezza, da riutilizzare dopo eventuale trattamento, sarà compensata a metro quadrato.

38.13 Rimozione di ringhiere, grate, cancelli, ecc.

La rimozione di opere in ferro quali ringhiere, grate, cancelli, anche con eventuali elementi in vetro, ecc., ed il trasporto a pubblica discarica del materiale inutilizzabile sarà compensata a metro quadrato.

38.14 Sostituzione di parti di ringhiere, grate, cancelli, ecc.

La sostituzione di elementi di opere in ferro quali ringhiere, grate, cancelli, ecc, ed il trasporto a rifiuto del materiale inutilizzabile sarà compensata a corpo.

38.15 Dismissione e rimontaggio di strutture in alluminio

La dismissione e il rimontaggio di strutture in alluminio e vetri e simili sarà compensata a corpo.

Art. 39. Murature, calcestruzzi, solai, impermeabilizzazioni

39.1 Murature e tramezzi

39.1.1 Murature

Tutte le murature in genere, con spessore superiore a 15 cm, saranno misurate geometricamente in base al volume, con le misure prese sul vivo dei muri, esclusi cioè gli intonaci. Sarà fatta deduzione di tutti i vuoti di luce superiore a 1,00 m².

Nei prezzi della muratura di qualsiasi specie si intende compreso ogni onere per la formazione di spalle, sguinci, spigoli, strombature.

39.1.2 Tramezzi

Tutte le tramezzature in genere, con spessore inferiore a 15 cm, saranno valutate a metro quadrato. Sarà fatta deduzione di tutti i vuoti di luce superiore a 1,00 m².

Nei prezzi della tramezzatura di qualsiasi specie si intende compreso ogni onere per la formazione di spalle, sguinci, spigoli, strombature.

39.1.3 *Sagome, cornici, cornicioni, lesene e pilastri*

La formazione di sagome, di cornici, cornicioni, lesene, ecc., di qualsiasi oggetto sul paramento murario, saranno valutate a corpo.

39.2 *Calcestruzzi*

I calcestruzzi per fondazioni e le strutture costituite da getto in opera, saranno in genere pagati a metro cubo e misurati in opera in base alle dimensioni previste dal progetto esecutivo, esclusa quindi ogni eccedenza, ancorché inevitabile, dipendente dalla forma degli scavi aperti e dal modo di esecuzione dei lavori.

Nei prezzi del conglomerato sono inoltre compresi tutti gli oneri derivanti dalla formazione di palchi provvisori di servizio, dall'innalzamento dei materiali, qualunque sia l'altezza alla quale l'opera di cemento armato dovrà essere eseguita, nonché per il getto e la vibratura.

L'armatura ad aderenza migliorata verrà compensata a parte.

39.2.1 *Casseforme*

Le casseforme e le relative armature di sostegno, se non comprese nei prezzi di elenco del conglomerato cementizio, saranno computate a metro quadrato.

39.3 *Acciaio per armature e reti elettrosaldate*

39.3.1 *Acciaio per c.a.*

Le barre di acciaio ad aderenza migliorata, per armature di opere di cemento armato di qualsiasi tipo, nonché la rete elettrosaldata, opportunamente sagomate e collocate in opera secondo le quantità del progetto esecutivo delle strutture in c.a., sarà valutato secondo il peso effettivo; nel prezzo oltre alla lavorazione e lo sfrido è compreso l'onere della legatura dei singoli elementi e la posa in opera dell'armatura stessa.

39.4 *Solai, impermeabilizzazioni, rivestimenti, ecc.*

39.4.1 *Solai*

I solai interamente di cemento armato (senza laterizi) saranno valutati al metro cubo come ogni altra opera di cemento armato.

Ogni altro tipo di solaio, qualunque sia la forma, sarà invece pagato al metro quadrato di superficie netta misurata all'interno dei cordoli e/o delle travi di calcestruzzo armato, esclusi, quindi, la presa e l'appoggio su cordoli perimetrali o travi di calcestruzzo armato o su eventuali murature portanti.

39.4.2 *Impermeabilizzazioni*

Le impermeabilizzazioni con malta di asfalto, bitume, guaina prefabbricata a base di bitume, membrana composita, ecc, dello spessore minimo e caratteristiche rispondenti a quelle indicato nell'elenco prezzi o nei disegni progettuali esecutivi, sarà compensata :

- a metro quadrato, per le superfici piane;
- a metro quadrato di proiezione orizzontale per le superfici inclinate.

39.4.3 *Isolamento termo-acustico di pareti verticali o intercapedini di murature, solai, terrazzi, ecc.*

L'isolamento termo-acustico di pareti verticali, intercapedini di murature, solai, terrazze realizzate con pannelli rigidi, posti in opera con le caratteristiche indicate nell'elenco prezzi e le dimensioni minime progettuali, sarà compensato a metro quadrato di superficie isolata

39.4.4 *Massetto isolante*

Il massetto isolante posto in opera a qualunque altezza nel rispetto di eventuali pendenze, con le caratteristiche indicate nell'elenco prezzi e le dimensioni minime illustrate nel progetto esecutivo, sarà compensate a metro cubo.

39.4.5 *Misurazione delle coibentazioni*

Per altre indicazioni circa la misurazione delle coibentazioni di tubazioni, apparecchi e serbatoi, non previste espressamente, si rimanda alla norma **UNI 6665**.

39.5 *Lavori in metallo*

39.5.1 *Ringhiere e cancellate semplici*

Le ringhiere e cancellate, con profilati di ferro scatolari o pieni e con disegni semplici e lineari, saranno valutate a peso.

39.5.2 *Ringhiere e cancellate con ornati*

Le ringhiere e cancellate di ferro con ornati o con disegni particolarmente complessi saranno valutate a corpo.

39.6 *Controsoffitti e soppalchi*

39.6.1 *Soppalchi*

I soppalchi in generale saranno valutati a metro quadrato di superficie di solaio realizzata.

39.6.2 *Controsoffitti piani*

I controsoffitti piani di qualsiasi forma e materiale saranno pagati a metro quadrato secondo il tipo di materiale.

Nel prezzo è inclusa anche la struttura portante e/o di sospensione del controsoffitto.

39.6.3 *Lavorazioni particolari sui controsoffitti*

Gli eventuali elementi aggiuntivi di lavorazioni sui controsoffitti quali, ad esempio sporgenze, rientranze, sagome particolari, cornici, ecc. saranno compensate a corpo.

39.7 *Pavimenti e rivestimenti*

39.7.1 *Pavimenti*

La posa in opera di pavimenti, di qualunque genere, sarà valutata a metro quadrato di superficie effettivamente eseguita. Nel prezzo si intende compresa la realizzazione dell'eventuale fuga.

39.7.2 *Zoccolino battiscopa*

La posa in opera di zoccolino battiscopa di qualunque genere, sarà valutata a metro lineare. Nel prezzo si intende compresa la realizzazione dell'eventuale fuga.

39.7.3 *Rivestimenti di pareti*

La posa in opera di rivestimenti di piastrelle e simili verrà valutata a metro quadrato per la superficie effettivamente realizzata. Nel prezzo è compresa la posa in opera di eventuali pezzi speciali nonché la stuccatura finale delle eventuali fughe.

39.8 *Intonaci*

La fornitura e posa in opera di intonaci di qualsiasi tipo sarà compensata a metro quadrato di superficie effettiva, in generale escludendo i vuoti superiori ad un metro quadrato.

39.9 *Tinteggiature, coloriture e verniciature*

39.9.1 *Pareti interne ed esterne*

Le tinteggiature interne ed esterne di pareti e soffitti saranno in generale misurate con le stesse norme applicate per gli intonaci.

39.9.2 *Infissi e simili*

La preparazione e la successiva tinteggiatura o laccatura di infissi e simili provenienti da dismissione sarà valutata a corpo, comprendendo la dismissione e ricollocazione dell'infisso dopo il trattamento.

39.9.3 *Opere in ferro semplici e senza ornati*

Per le opere in ferro semplici e senza ornati, si pagherà la superficie geometrica circoscritta vuoto per pieno misurata su di una sola faccia, ritenendo così compensata la coloritura dei sostegni, grappe e simili accessori, dei quali non si terrà conto alcuno nella misurazione.

39.9.4 *Opere in ferro con ornati*

Per le opere in ferro con ornati, sarà computata due volte l'intera loro superficie geometrica circoscritta vuoto per pieno, misurata con le norme e con le esclusioni di cui al punto precedente.

39.9.5 *Serrande metalliche*

Per le serrande metalliche si applicherà la norma di cui al punto precedente.

39.10 *Infissi*

39.10.1 *Modalità di misurazione delle superfici*

La superficie degli infissi, qualora non espressamente o non chiaramente indicata nell'elenco prezzi, sarà misurata considerando le luci nette

(oppure)

La superficie degli infissi, qualora non espressamente o non chiaramente indicata nell'elenco prezzi, sarà misurata considerando le luci fra i telai.

(oppure)

La superficie degli infissi, qualora non espressamente o non chiaramente indicata nell'elenco prezzi, sarà misurata considerando la luce massima tra le mostre

I prezzi elencati comprendono la fornitura a piè d'opera dell'infisso e dei relativi accessori (serrature, maniglie e cerniere), l'onere dello scarico e del trasporto sino ai singoli vani di destinazione e la posa in opera.

39.10.2 *Porte in legno*

La fornitura e collocazione di porte interne o di ingresso sarà valutata a corpo, compreso telai, coprifili e ferramenta e maniglie.

39.10.3 *Infissi in metallo*

La fornitura e collocazione di infissi di alluminio, compreso telai, coprifili, ferramenta e maniglie. elementi in vetro (vetro-camera, vetro normale, vetro di sicurezza), pannelli, ecc., sarà valutata a metro quadrato.

39.11 *Pluviali e grondaie*

39.11.1 *Tubi pluviali*

I tubi pluviali (in PVC, rame, ecc.) saranno valutati a metro lineare di sviluppo in opera senza tener conto delle parti sovrapposte, escluso i pezzi speciali che saranno pagati a parte, intendendosi compresa nei rispettivi prezzi di elenco la fornitura e posa in opera di staffe o altri elementi di ancoraggio (in acciaio, rame).

39.11.2 *Grondaie*

Le grondaie (in PVC, rame, ecc.) saranno valutate a metro lineare di sviluppo lineare in opera, senza cioè tener conto nella misurazione delle parti sovrapposte, intendendosi compresa nei rispettivi prezzi di elenco la fornitura a posa in opera di staffe o altri elementi di ancoraggio (acciaio, rame).

Art. 40. Tubazioni, pozzetti prefabbricati, pezzi speciali, apparecchiature e impianti

40.1 *Posa in opera di tubazioni*

La fornitura e posa in opera di tubazioni saranno valutati a metro lineare a seguito di misurazione effettuata in contraddittorio sull'asse delle tubazioni posate, senza tenere conto delle parti sovrapposte, detraendo la lunghezza dei tratti innestati in pozzetti o camerette.

40.2 *Pezzi speciali per tubazioni*

I pezzi speciali per la posa in opera di tubazioni (flange, flange di riduzione, riduzioni, curve, gomiti, manicotti, riduzioni, tazze, tappi di chiusura, piatti di chiusura, ecc.) saranno compensati a numero.

40.3 *Valvole, saracinesche*

Le valvole e le saracinesche varie saranno valutate a numero secondo le rispettive caratteristiche e dimensioni.

Nel prezzo sono compresi anche i materiali di tenuta.

40.4 *Pozzetti prefabbricati*

I pozzetti prefabbricati saranno pagati ad elemento componente (elemento di base, elemento di sopralzo, piolo in acciaio rivestito, soletta di copertura, raggiungi quota, chiusino, ecc.) fornito e posto in opera, compresa la sigillatura degli elementi assemblati con idoneo materiale.

40.5 *Caditoie prefabbricate*

Le caditoie prefabbricate saranno pagate ad elemento componente (elemento di base, anello di prolunga, anello d'appoggio, cestello in acciaio zincato, chiusino in ghisa sferoidale, ecc.) fornito e posto in opera, compresa la sigillatura degli elementi assemblati con idoneo materiale.

40.6 *Apparecchiature impianti*

Le apparecchiature degli impianti saranno valutati a numero e secondo le caratteristiche costruttive in relazione alle prescrizioni contrattuali.

Art. 41. Opere stradali e pavimentazioni varie

41.1 *Cigli e cunette*

I cigli e le cunette in calcestruzzo, ove in elenco non sia stato previsto prezzo a metro lineare, saranno pagati a *metro cubo*, comprendendo nel prezzo ogni magistero per dare le superfici viste rifinite fresche al fratazzo.

41.2 *Carreggiata*

41.2.1 *Compattazione meccanica dei rilevati*

La compactazione meccanica dei rilevati sarà valutata a metro cubo, quale compenso in aggiunta a quello per la formazione dei rilevati.

41.2.2 *Massicciata*

La ghiaia ed il pietrisco ed in generale tutti i materiali per massicciate stradali si valuteranno a metro cubo. Normalmente la misura dovrà effettuarsi prima della posa in opera; il pietrisco o la ghiaia verranno depositati in cumuli regolari e di volume il più possibile uguale lungo la strada, oppure in cataste di forma geometrica; la misurazione a scelta della direzione dei lavori verrà fatta o con canne metriche, oppure col mezzo di una cassa parallelepipedica senza fondo che avrà le dimensioni di 1,00 m x 1,00 m x 0,50 m.

All'atto della misurazione sarà in facoltà della direzione dei lavori di dividere i cumuli in tante serie ognuna di un determinato numero, e di scegliere in ciascuna serie il cumulo da misurare come campione.

Il volume del cumulo misurato sarà applicato a tutti quelli della corrispondente serie e se l'Impresa avrà mancato all'obbligo della uguaglianza dei cumuli dovrà sottostare al danno che per avventura le potesse derivare da tale applicazione.

Tutte le spese di misurazione, comprese quelle della fornitura e trasporto della cassa, e quelle per lo spandimento dei materiali, saranno a carico dell'impresa e compensate coi prezzi di tariffa della ghiaia e del pietrisco.

Quanto sopra vale anche per i rimanenti materiali di massicciata, ghiaia e pietrisco di piccole dimensioni che potessero occorrere per le banchine di marciapiedi, piazzali ed altro, e per il sabbione a consolidamento della massicciata, nonché per le cilindature, bitumature, quando la fornitura non sia compresa nei prezzi di questi lavori, e per qualsiasi altro scopo.

Potrà anche essere disposta la misura in opera con convenienti norme e prescrizioni.

41.2.3 *Impietramento od ossatura*

L'impietramento per sottofondo di massicciata verrà valutato a metro quadrato della relativa superficie e, con i prezzi di elenco stabiliti a seconda delle diverse altezze da dare al sottofondo, l'impresa s'intende compensata di tutti gli oneri ed obblighi necessari.

La misura ed il pagamento possono riferirsi a volume misurato in opera od in cataste.

41.3 *Cilindratura di massicciata e sottofondi*

Il lavoro di cilindatura di massicciate con compressore a trazione meccanica sarà pagato in ragione di metro cubo di pietrisco cilindato, qualunque sia la larghezza della striscia da cilindare.

Con i prezzi di elenco relativi a ciascuno dei tipi di cilindature s'intenderà compensata ogni spesa per noli, trasporto dei compressori a piè d'opera all'inizio del lavoro e per ritornare poi in rimessa, sia per ricovero durante la notte che nei periodi di sosta.

La cilindratura di sottofondo, qualora venga ordinata sarà pagata in ragione di metri cubi di sottofondo in opera, col prezzo di elenco, nel quale sono compresi tutti gli oneri principali ed eventuali di cui sopra (oppure a superficie cilindrata col prezzo di elenco).

Le cilindature possono essere previste anche a tonnellata-chilometro, e con prestazioni in economia, per lavori in economia, o per esecuzioni di pavimentazioni, applicazioni di manti superficiali, ecc. per i quali non sia compreso nel prezzo l'onere delle cilindature, nei quali casi si stabiliranno le necessarie prescrizioni, modo di misura e prezzo.

41.4 Fondazioni e pavimentazioni in conglomerato cementizio; fondazioni in terra stabilizzata

La valutazione per le fondazioni e pavimentazioni in conglomerato cementizio e fondazioni in terra stabilizzata è sarà valutata a metro cubo di opera finita. Il prezzo a metro cubo della fondazione e pavimentazione in calcestruzzo comprende tutti gli oneri per:

- studio granulometrico della miscela;
- la fornitura e stesa di un centimetro di sabbia quale letto di posa del calcestruzzo, e dello strato di cartone catramato isolante;
- la fornitura degli inerti delle qualità e quantità prescritte dal capitolato, nonché la fornitura del legante e dell'acqua;
- il nolo del macchinario occorrente per la confezione, il trasporto e posa in opera del calcestruzzo;
- la vibrazione e stagionatura del calcestruzzo;
- la formazione e sigillatura dei giunti;
- tutta la mano d'opera occorrente per i lavori suindicati, ed ogni altra spesa ed onere per il getto della lastra, ivi compreso quello del getto in due strati, se ordinato.

Lo spessore sarà valutato in base a quello prescritto con tolleranza non superiore ai 5 mm purché le differenze si presentino saltuariamente e non come regola costante. In questo caso non si terrà conto delle eccedenze, mentre si dedurranno le deficienze riscontrate.

Per l'armatura del calcestruzzo verrà fornita e posta in opera una rete d'acciaio a maglie che verrà valutata a parte, secondo il peso unitario prescritto e determinato in precedenza a mezzo di pesatura diretta.

Anche per le fondazioni in terra stabilizzata valgono tutte le norme di valutazione sopra descritte. Si precisa ad ogni modo che il prezzo comprende:

- gli oneri derivanti dalle prove preliminari necessarie per lo studio della miscela nonché da quelle richieste durante l'esecuzione del lavoro;
- la eventuale fornitura di terre e sabbie idonee alla formazione della miscela secondo quanto prescritto o richiesto dalla direzione dei lavori;
- il macchinario e la mano d'opera necessari e quanto altro occorra come precedentemente descritto.

41.5 Trattamenti protettivi delle pavimentazioni - manti di conglomerato - pavimentazioni di cemento

I trattamenti superficiali, le penetrazioni, i manti di conglomerato, le pavimentazioni cementizie e in genere qualunque tipo di pavimentazione di qualsiasi spessore verranno compensati a metro quadrato di superficie trattata.

Per i conglomerati, ove l'elenco dei prezzi lo prescrive, la valutazione sarà fatta a volume. Qualora i quantitativi di legante o di materiale di aggregazione stabiliti variassero, ovvero, nel caso di manti a tappeto od a conglomerati a masse aperte o chiuse da misurarsi a superficie, si modificassero gli spessori, si farà luogo alle relative detrazioni analogamente a come su espresso. I cordoli laterali (bordi), se ordinati, saranno valutati a parte.

41.6 Acciottolati, selciati, lastricati, pavimentazioni in cemento, di porfido

Gli acciottolati, i selciati, i lastricati e le pavimentazioni in cubetti saranno pagati a metro quadrato di superficie realizzata.

41.7 Pavimentazioni di marciapiedi

Le pavimentazioni di marciapiedi saranno compensate a metro quadrato di superficie realizzata.

41.8 Soprastrutture stabilizzate

Le soprastrutture in terra stabilizzata, in terra stabilizzata con cemento, in terra stabilizzata con legante bituminoso, in pozzolana stabilizzata con calce idrata, verranno valutate a metro quadrato di piano viabile completamente sistemato.

41.9 Conglomerati bituminosi

I conglomerati bituminosi posti in opera previa spanditura dell'emulsione bituminosa, stesa del materiale e successivo costipamento mediante rullatura, saranno valutati per ogni metro quadrato e per ogni cm di spessore finito.

Art. 42. Noleggi

Le macchine e gli attrezzi dati a noleggio debbono essere in perfetto stato di servibilità e provvisti di tutti gli accessori necessari per il loro regolare funzionamento.

Sono a carico esclusivo dell'appaltatore la manutenzione degli attrezzi e delle macchine.

Il prezzo comprende gli oneri relativi alla mano d'opera, al combustibile, ai lubrificanti, ai materiali di consumo, all'energia elettrica e a tutto quanto occorre per il funzionamento delle macchine.

I prezzi di noleggio di meccanismi in genere, si intendono corrisposti per tutto il tempo durante il quale i meccanismi rimangono a piè d'opera a disposizione dell'amministrazione, e cioè anche per le ore in cui i meccanismi stessi non funzionano, applicandosi il prezzo stabilito per meccanismi in funzione soltanto alle ore in cui essi sono in attività di lavoro; quello relativo a meccanismi in riposo in ogni altra condizione di cose, anche per tutto il tempo impiegato per scaldare per portare a regime i meccanismi.

Nel prezzo del noleggio sono compresi e compensati gli oneri e tutte le spese per il trasporto a piè d'opera, montaggio, smontaggio ed allontanamento dei detti meccanismi.

Per il noleggio dei carri e degli autocarri il prezzo verrà corrisposto soltanto per le ore di effettivo lavoro, rimanendo escluso ogni compenso per qualsiasi altra causa o perditempo.

Art. 43. Manodopera

Gli operai per i lavori in economia dovranno essere idonei al lavoro per il quale sono richiesti e dovranno essere provvisti dei necessari attrezzi.

L'appaltatore è obbligato, senza compenso alcuno, a sostituire tutti quegli operai che non riescano di gradimento alla direzione dei lavori.

Circa le prestazioni di manodopera saranno osservate le disposizioni e convenzioni stabilite dalle leggi e dai contratti collettivi di lavoro, stipulati e convalidati a norma delle leggi sulla disciplina giuridica dei rapporti collettivi.

Nell'esecuzione dei lavori che formano oggetto del presente appalto, l'impresa si obbliga ad applicare integralmente tutte le norme contenute nel contratto collettivo nazionale di lavoro per gli operai dipendenti dalle aziende industriali edili ed affini e negli accordi locali integrativi dello stesso, in vigore per il tempo e nella località in cui si svolgono i lavori anzidetti.

L'impresa si obbliga altresì ad applicare il contratto e gli accordi medesimi anche dopo la scadenza e fino alla sostituzione e, se cooperative, anche nei rapporti con i soci.

I suddetti obblighi vincolano l'impresa anche se non sia aderente alle associazioni stipulanti o receda da esse e indipendentemente dalla natura industriale della stessa e da ogni altra sua qualificazione giuridica, economica o sindacale.

Art. 44. Trasporti

Con i prezzi dei trasporti s'intende compensata anche la spesa per i materiali di consumo, la mano d'opera del conducente, e ogni altra spesa occorrente.

I mezzi di trasporto per i lavori in economia debbono essere forniti in pieno stato di efficienza e corrispondere alle prescritte caratteristiche.

La valutazione delle materie da trasportare è fatta, a seconda dei casi, a volume o a peso, con riferimento alla distanza.
